Digitized by the Internet Archive
in 2022 with funding from
Atla

https://archive.org/details/puertoricoevangl3611unse

Puerto Rico Evangélico

"Pro Christo"

JULIO 10 DE 1946

El campo nos anuncia que un Arcano
Oculto a la mirada ha construído
Este bello jardín, que es nuestro nido,
El que guarda y cultiva con su mano.—Don Abé.

MAYAGUEZ SAN JUAN PUERTO RICO HUMACAO PONCE

DE TODAS PARTES

MUERE EL AUTOR DE LA NOVELA MAS FAMOSA

"La muerte de un ministro de Kansas recuerda al mundo que su novela que tuvo mejor venta contaba con un tema religioso", dice el "Christian Science Monitor" en un bien merecido tributo al fenecido Dr. Charles M. Sheldon. "En sus Pasos," fué traducida en diez idiomas y comprada por 25 millones de personas, fué publicada por el Dr. Shelton en 1897 en la forma de charlas vespertinas desde su púlpito de la Iglesia Congregacional Central de Topeka.

"La historia nos cuenta de los miembros de una congregación que prometieron a su pastor probar seguir los pasos del Maestro por un año. Ellos continuarían en sus ocupaciones usuales. pero antes de hacer ninguna decisión de importancia se harían a sí mismos la pregunta, "¿Qué haría Jesús?" Un oficial de tren, un hombre de negocios, un cantante y otros más, hallaron felicidad y éxito siguiendo el nuevo método de vida. Pero (según el cuento) un editor perdió dinero.

"Este fracaso relacionado con las empresas editoriales, condujo al Dr. Sheldon a una de las más interesantes experiencias periodísticas. Cuando él expresó el deseo de conseguir dinero para establecer un periódico y desarrollarlo del modo que Jesús lo haría, el "Capital" de Topeka le ofreció darle mano libre por una semana para que lo editara. El Dr. Sheldon redujo las noticias de crímenes a breves sumarios, echó a un lado la política, omitió el teatro, dió mucha publicidad a la temperancia y a los asuntos de la iglesia, y publicó un editorial en la primera página pidiendo a los cristianos y al mundo que se unieran en la preservación del Domingo y la destrucción de la cantina. Y los anuncios fueron expulgados.

"Otros editores dijeron que las homilías habían ocupado el lugar de las noticias, pero la circulación aumentó diez veces. Aunque esto se atribuyó en parte a la novedad del experimento, los directores del "Capital" titubearon antes de volver a los viejos métodos. El Dr. Sheldon había abierto los ojos a muchos. Había probado en modo notable que hay una receta para el éxito que no necesita de lo bajo, ni del sexo ni del sensacionalismo barato. Hoy su historia es digna de mayor atención por parte de editores y escritores quienes dicen que solamente dan al pueblo lo que éste desea." **The Union Signal.**

¿NIEMOELLER ARRESTADO?

Leemos, con sorpresa, en el periódico "Fellowship", que se publica en Nueva York, que el famoso Pastor Niemoeller ha sido arrestado, ahora por los aliados, quienes parece que le tienen miedo porque puede levantar simpatías en favor de la vencida Alemania. El nuevo arresto de Niemoeller se hizo a raíz de que expresó su deseo de apelar al espíritu fraternal de los cristianos de Suiza y América a fin de que ayudaran en alguna forma a calmar el hambre que prevalece en Alemania. Se cree que el arresto del famoso pastor se debe a turbios manejos de una camarilla que no ve con buenos ojos la influencia que el citado pastor ejerce en el pueblo alemán.

"El Avance", de México.

LA IGLESIA PROTESTANTE Y Y LA LOTERIA

La actitud de la Iglesia Evangélica en América Latina con relación a la lotería está bien ilustrada en un acontecimiento reciente sucedido en Cuba.

Durante el mes de noviembre de 1945 se anunció en cartelones que cierto número de instituciones de caridad recibirían dinero de la edición especial de la lotería nacional correspondiente a diciembre 15, y entre ellas estaba el Dispensario Metodista para Niños de Jovellanos.

Esta donación no había sido solicitada por ningún miembro de la Junta de la Iglesia Metodista, y en consonancia se envió una carta al presidente de la república de Cuba rechazando cortésmente los fondos. En ella se decía: "La Iglesia Metodista en Cuba, durante sus cuarenta años de historia o más, ha considerado la Lotería Nacional un mal, la práctica de la cual es contraria al desarrollo de las líneas de carácter, industria y ayuda propia que, entre otras, constituyen el fundamento de una personalidad cristiana..... Mientras apreciamos sinceramente este gesto voluntario del Gobierno, por otro lado nos mantenemos fieles a nuestros principios y rechazamos muy cortésmente el subsidio ofrecido.

"Cuba Bulletin", enero, 1946.

SOBRE EL STATUS DE PUERTO RICO

En su reunión anual en Buck Hills Falls, Pa., de enero 10, 1946, el Concilio de Misiones Domésticas de Norte América aprobó la siguiente resolución:

"En vista del hecho de que se han presentado en el Congreso proyectos para autorizar un referendum que determine los deseos del pueblo de Puerto Rico en relación con su futuro status político, en la opinión de los Comités Unidos de las Indias Occidentales del Concilio de Misiones Domésticas de Norte América y del Comité de Cooperación de la América Latina. que representan seis denominaciones que trabajan en Puerto Rico, es importante que este referendum acoja la posibilidad de la estadidad como una de las alternativas. Por tanto,

"Resuélvase que el Concilio de Misiones Domésticas de Norte América expresa así su juicio——

"Primero, que tal plebiscito se celebre en el próximo futuro;

"Segundo, que este plebiscito ofrecerá una selección completa y libre entre las varias alternativas posibles, incluyendo la de la estadidad, y

"Tercero, que antes de la celebración del plebiscito el Congreso tomará los pasos debidos para implementar cualquiera que haya sido la decisión.

PUERTO RICO EVANGELICO

Afiliado a la Asociación de Iglesias Evangélicas de Puerto Rico

Organo Oficial en Puerto Rico de las iglesias Bautistas, Discípulos de Cristo, Evangélica Unida de Puerto Rico, Metodista y Presbiteriana.

Director y Administrador:
M. E. Martínez.

Editor: "Puerto Rico Evangélico, Inc."

Precio de suscripción. Pago Adelantado:

Dentro de la Unión Postal, $1.00 al año
En los demás países..... $1.50 al año

Entered as second-class matter July 10, 1912, at the Post Office at Ponce, P. R., under the act of March 8, 1879. Acceptance for mailing at the special rate of postage provided for in section 1108, Act of October 8, 1917.

Toda la correspondencia será enviada a "Puerto Rico Evangélico", apartado 1707, Ponce, Puerto Rico.

Puerto Rico Evangélico

QUINCENARIO DE RELIGION, EDUCACION Y SOCIOLOGIA

"He sido puesto para la defensa del Evangelio." Filipenses 1:17.

Año XXXVI. Ponce, P. R., Julio 10 de 1946 Número 1.

Un Nuevo Año Más——

FRENTE AL PORVENIR

EDITORIAL

TREINTA Y CINCO años de vida bien vividos no es cosa poca en este tiempo de insensatez y disipación. "Puerto Rico Evangélico" ha pasado por este lapso de años como buen timonel que sabe conducir su barco a través de los muchos escollos en el mar del tiempo. La mejor prueba de su triunfo es que esta aquí, tan fresco como cuando inició su viaje, y con vida multiplicada que ha ido regando en su camino. Ha dado y recibido, de acuerdo con la gran ley del Maestro, que es ley universal, de que sólo reciben los que están dispuestos a dar.

Al celebrar en este día su cumpleaños, no se olvida de que la jornada es larga y de que al frente se abre el camino que lleva a lo desconocido. Las victorias alcanzadas no le hacen perder el seso para creerse que ya todo ha sido hecho, lejos de eso; se da cuenta de que apenas se ha empezado la verdadera batalla contra las fuerzas combinadas del mal, que hoy como ayer y anteayer, se reúnen para perpetuar en el mundo el vil y denigrante totalitarismo.

La guerra del 14 fué para muchos una sorpresa, especialmente para los filósofos que creían que el mundo caminaba hacia el progreso inevitable, tal como si el progreso fuera una ley fija como la gravitación universal, pero no fué sorpresa para nosotros que hemos leído en el gran drama bíblico los cuadros de una humanidad bamboleante, cual borracho que se levanta para volver a rodar por el suelo. Y ahora la guerra última, en la que los poderosos brazos de Marte abarcaron todo el globo, nos corroboran en nuestra afirmación de que el mundo es campo de lucha, de batalla incesante, donde hay que estar alertas todo el tiempo para defender las pocas cosas buenas que aún nos quedan.

Ahora mismo estamos viendo lo difícil que resulta la estructuración de la paz mundial. El viejo plan de esferas de influencia dejaba margen para la aplicación de las distintas filosofías políticas, toda vez que en la organización internacional entonces existente sólo se trataban cuestiones secundarias sobre la base de un orden ya establecido y universalmente reconocido; pero ahora, cuando no hay orden, cuando las fronteras están por fijarse y cuando el botín es inmenso y aún no se ha repartido, los grandes que tienen en sus manos las decisiones finales que han de poner límites a los países y a sus aspiraciones pierden el tiempo en discusiones estériles, y resulta difícil o casi imposible llegar a un acuerdo razonable.

Esta dificultad radica exclusivamente en el hecho de que cada nación quiere aplicar su propia filosofía política. Mientras una nación dada, como Rusia, cuenta con fuerza física suficiente como para imponer su criterio, no cede en su temeridad. De esto nos resulta que las naciones que se han reunido para estructurar la paz del mundo de los próximos años, lo que han hecho es reunirse para dividirse un botín rico y oloroso. Dudamos que una paz establecida sobre semejante base perdure mucho.

Salta a la vista el hecho de que ahora en París se están sumando números heterogéneos. Se quiere sumar buena fe y honradez con egoísmo, imperialismo y otros guarismos semejantes, y claro está, la suma se hace imposible. Algunos diplomáticos han venido preparados para recibir y no para dar. De ahí que se obstaculicen las negociaciones en lo que se presenta la oportunidad para

22254

jugar la treta y salirse con las suyas. Son las mismas tácticas de siempre, rejuvenecidas y doradas con pintura de democracia. Lo que falta en verdad es un denominador común: un poquito de amor cristiano en el corazón de cada delegado de las Naciones Unidas. Un poquito de buena fe, un poquito de honradez. Un poquito de Cristo en el alma de uno y de todos.

Mientras esto sucede en el tablero del juego internacional, en otras esferas también reina la incomprensión y la mala fe. Las instituciones del tipo totalitario parecen resueltas a imponerse de todos modos, aún en los países donde ondean las banderas libres y donde la democracia es norma de vida ciudadana. No bastan las lecciones de la historia; no bastan los reclamos de la época que claman por un mundo de amor, de paz y de concordia, de armonía y felicidad; todo parece indicar que vamos a tener lucha para largo rato.

Veamos, aunque ligeramente, este asunto. Frente a nosotros se desarrolla el cuadro social con todos sus problemas palpitantes. La guerra, creíamos, aunque con cierta duda, habría de ejercer profunda influencia en la conciencia de la humanidad, haciéndola más religiosa, reverente y pía. Los hechos nos demuestran lo contrario. En todas partes la rebelión, el pillaje, el mercado negro, la prostitución, etc., nos dicen que el hombre es el mismo, sino peor. Al parecer, ninguna fuerza de afuera es capaz de cambiar el corazón del hombre.

Nos aferramos, ante este hecho, a que el único remedio para cambiar la situación de pecado y rebelión está en el Evangelio, pero en el Evangelio predicado con el poder que sólo viene de arriba. Es aquí donde surge el problema, porque las fuerzas cristianas que deberían cooperar en salvar al mundo, se dividen y separan en la incomprensión más radical y absurda. Mientras las Iglesias Evangélicas, conscientes del mal actual y de su remedio, se esfuerzan por llevar a cada vida el pan espiritual, otras instituciones mal llamadas cristianas pelean por neutralizar la obra de los evangélicos.

Tenemos, pues, lucha doble: primero contra los errores de la conciencia y de la vida de los hombres, y segundo contra un sector cristiano que se ha vendido con los pecadores y que pretende hacer imperar a la **brava** su concepto paganizado del Cristianismo. Esta pseudo iglesia cristiana es hoy día la peor enemiga de Jesucristo y su Evangelio por sus prácticas francamente anticristianas, tanto más cuanto se presenta como la única depositaria de la verdad, de toda la verdad.

El Protestantismo, que se inició al calor de una gran protesta contra la inmoralidad del dogma y la inmoralidad de la vida,—normas éstas de una iglesia que a través de la historia **siempre ha sido la misma,**—no puede negarse en la hora actual y habrá de continuar fiel a su llamamiento y a su esencia interior. "La lucha sigue", como dice el himno, y seguirá para gloria de Dios.

"Puerto Rico Evangélico", al mirar al porvenir, se da cuenta de que los días venideros están cargados de tremendas responsabilidades. La paz habrá que conquistarse palmo a palmo, en dura pelea contra los que pretenden perpetuar la esclavitud, que es la base de la guerra. Hay que hacer una guerra combinada contra las fuerzas del mal, en la conciencia y vida del hombre, y contra una degenerada iglesia que ha tomado el Evangelio de excusa para dar pábulo a sus ansias de conquista y de opresión.

Y en esa lucha dura, pero gloriosa, nos cabe la satisfacción de que el Maestro nos acompaña en el camino.

LA ASOCIACION DE IGLESIAS EVANGELICAS EN ACCION

★

Todas nuestras iglesias y pastores habrán recibido ya un aviso de parte de la Asociación de Iglesias en el cual se pide ayuda urgente para poder llevar a cabo la próxima campaña pro libertades modernas.

Los enemigos del Evangelio y de la Democracia se mueven ya en son de amenaza y combate, y toca a los evangélicos estar prevenidos para no dejarse sorprender. Nuestra herencia de libertad, ganada sobre el yunque de la lucha dura y del sacrificio, tiene que ser defendida por cada evangélico consciente de sus derechos y privilegios.

Ayudemos a nuestra Asociación con amor y generosidad, a fin de que ella pueda llevar a cabo los propósitos que persigue.

NOSTALGIA DEL CIELO

Por

FEDERICO J. HUEGEL

En la Epístola a los hebreos, capítulo once, leemos de los héroes de la fe los cuales buscaban una patria.... es a saber, la celestial." Dice el escritor sagrado que eran peregrinos y advenedizos sobre la tierra, y agrega que en vista de esto "Dios no se avergüenza de llamarse Dios de ellos." Estos peregrinos, entre los cuales se encontraron los grandes patriarcas y caudillos del Antiguo Testamento, sencillamente sufrieron lo que suele llamarse nostalgia de patria celestial. La he llamado nostalgia de cielo.

Habrá, quizás, quien diga que la nostalgia de patria acaba con el valor, debilita y convierte en un cobarde a cualquiera que la tenga. Acepto la crítica, pero defiendo mi tesis con la indicación de que la nostalgia de cielo es cosa distinta. Es algo normal en la vida cristiana. Los grandes seguidores de Cristo, todos ellos, la han experimentado. En vez de debilitar al creyente, es un factor potentísimo para llevarlo a las cumbres más sublimes, tanto en la devoción como en la práctica de la fe cristiana.

Entre las transformaciones que Cristo obra en las vidas de los que lo reciben como su redentor, se encuentra este espíritu de anhelo para las cosas del cielo. El inconverso está completamente entregado a las cosas del mundo, el "más allá" no le interesa; en cuanto a las cosas del cielo está muerto. No hay nada en él que corresponda a esa patria celestial. No es así con el que ha sido redimido por la gracia de Cristo. Experimenta una resurrección. Contempla la gloria de Dios en la faz de Jesucristo. Su vivienda, dice San Pablo, es en los cielos. El ha nacido de nuevo, y como consecuencia, su espíritu, librado ya de una esclavitud de las cosas pasajeras de este mundo, se halla fuertemente ligado a Dios y al cielo en donde tiene su trono y en donde su gloria se manifiesta cabalmente. El más grande de los cristianos dijo que había sido arrebatado al tercer cielo, en donde oyó palabras secretas que el hombre no puede decir.

Basta una mirada a Jesús para convencernos de que no hay nada anormal o morboso en este espíritu de nostalgia del cielo. El único hombre verdaderamente normal y sano que este mundo ha conocido es Jesús, el Hombre Perfecto que nunca

Las bendiciones del Evangelio cuentan mucho en la felicidad de este matrimonio, unido por el amor y la común fe en Jesucristo.

conoció el pecado—el pecado que deforma y denigra y mata. Ahora nadie puede negar el hecho de que Jesús sufría terriblemente esta nostalgia de patria celestial. Se encontraba tan fuera de su medio ambiente en este mundo de pecado, como el pez que se halla fuera del agua. Pasaba noches enteras en oración, para respirar el aire nativo de su patria. El vivía en constante comunión con el cielo, como los buzos que bajan a las profundidades del mar sin perder el contacto con el mundo, cuyo aire les es enviado por cables, por los cuales se unen con su medio ambiente. La figura más solitaria que ha pasado por esta tierra, ha sido Jesús; su espíritu siempre estaba remontado a las mansiones de luz, porque nada encontraba en el mundo que pudiera satisfacer o cuadrar con sus anhelos. En un sentido, nunca dejó el cielo. La encarnación le relacionó en forma humana con el mundo, pero no interrumpió la relación que en espíritu sostuvo con el cielo. San Juan 3:13 nos revela esto: "y nadie subió al cielo, sino el que descendió del cielo, el Hijo del hombre que está en el cielo."

Estamos convencidos de que el monasticismo fué una interpretación equivocada de la vida cristiana. Nadie puede cumplir con sus deberes como discípulo de Cristo, huyendo del mundo. Nos gusta citar aquella palabra del Señor, en donde dice: "No ruego que les quites del mundo, sino que los guardes del mal." Pero olvidamos que el Señor también dijo: "No son del mundo como tampoco yo soy del mundo." El gran apóstol de los gentiles trae esta actitud del cristiano a su más

agudo enfocamiento, diciendo que el mundo ha sido crucificado a él y él al mundo (Gálatas 6:14). Insiste en sus epístolas en que el cristiano ha muerto al mundo, y que su vida está escondida con Cristo en Dios.

Esta nostalgia de cielo encuentra un eco en el testimonio de todos los grandes caracteres bíblicos. Una de sus expresiones más vehementes es el clamor de David en el Salmo 42. "Como el ciervo brama por las corrientes de las aguas, así clama por ti, oh Dios, el alma mía. Mi alma tiene sed de Dios, del Dios vivo. ¡Cuándo vendré, y pareceré delante de Dios! Fueron mis lágrimas mi pan de día y de noche, mientras me dicen todos los días: ¿Dónde está tu Dios?"

Nadie más equivocado que aquel que piensa que semejante cosa incapacita al hombre para el cumplimiento de sus deberes. La verdad es que no hay nada que le pueda capacitar tan eficazmente para el fiel cumplimiento de todas sus obligaciones, como la nostalgia de cielo. La razón es muy sencilla. El hombre que suspira por el cielo, lo atrae y compenetra su espíritu con su vida; y como resultado, llega a ser un conducto por el cual la vida del cielo se comunica a otros. Nada nos capacita para servir a nuestros semejantes, como un contacto vital con el cielo. Los ejércitos no pueden triunfar en el campo de batalla, si pierden el contacto con la patria que los envía y los sostiene. El soldado de Cristo, que pierde el contacto con el Trono de Dios y su Patria Celestial, jamás conocerá la vida victoriosa. Fácilmente será derrotado en la hora de la tentación. Nadie puede cumplir con el Sermón del Monte, si no mantiene un contacto íntimo con Aquel que lo predicó. Su vida íntima no es otra cosa, sino la traducción de la vida del cielo a la tierra. "Hágase tu voluntad aquí en la tierra como en el cielo." Si no tenemos nostalgia de patria celestial, si no suspiramos por la vida del cielo, si la comunión con Cristo no es una pasión, de manera que con San Pablo digamos: "todo lo tengo por estiércol para ganar a Cristo", ¿cómo vamos a implantar el reino de Dios en este mundo? ¿Cómo vamos a destruir las fortalezas de Satanás y en su lugar establecer el reinado de Cristo? No hay un precepto en toda la doctrina cristiana que no presuponga para su realización un contacto íntimo con la vida del cielo.

Acabo de leer un artículo sobre la acción de Bill Tollberg en una batalla del Pacífico y de cómo le fué otorgada la "cruz de guerra." Decía el escritor que Bill se había distinguido por su vida cristiana. Solía tomar su Biblia y leer la palabra de Dios en voz alta, para que todos sus compañeros la escucharan. Ellos se congregaban en su redor, porque le amaban. Había traído a muchos al conocimiento de Cristo. En una batalla naval cerca de Guadalcanal, hubo una explosión en el barco, fué herido Bill, pero antes de morir se arrastró por la cubierta y con las fuerzas que todavía le quedaban, cerró una válvula de aceite y así salvó la vida de 300 de sus compañeros, los cuales, de otro modo, hubieran quedado atrapados.

(Sigue en la página 8, Col. 2.)

LA IGLESIA CATOLICA ROMANA EN MEXICO

CUADRO DE HONOR

Hace dos o tres años la campaña anti-protestante en México, realizada por medio de pastorales de los obispos católicos, sermones exaltados, ataques de prensa y finalmente la exhortación a una cruzada nacional hecha por el arzobispo Luis M. Martínez, al fin ha producido los frutos que eran de esperarse de una iglesia cuya historia está llena de sangre. He aquí los hechos:

En Neblinas, Hgo., unos sinarquistas, encabezados por Cándido Muñoz y Julio Bautista, e instigados por el cura del lugar, asaltaron a los protestantes allí residentes, hicieron a muchos, expulsaron a otros del pueblo, y llevaron al monte, azotaron y colgaron al ministro evangélico.

En Tempesquistla, Pueb., otros sinarquistas dirigidos por Modesto López, Sixto Cuatle y Vicente Salazar, atacaron a los evangelistas. Dieron a Felicitas Coyalt un balazo en la cara, hirieron gravemente a algunos más, y al resto los encerraron en la cárcel. La autoridad municipal se hizo la vista gorda.

En Paso del Puente, Pueb., Luis Rosas, sinarquista local, trató de asesinar a Pedro Barrera Rodríguez, pero logró escapar. En venganza torturaron a Juan Carlos, un niño que ayudaba en la capilla evangélica. Los demás protestantes fueron advertidos de que si no se convertían al catolicismo, arderían sus casas.

En Ixtlahuaca, Mex., Eusalio Pereda y Encarnación Arévalo, miembros de la Unión Sinarquista, saquearon e incendiaron las casas de los protestantes y su ministro, Vicente Garita, a quien asesinaron, junto con su cuñado, por los grupos de choques al servicio del cura católico de la población.

En Actipan, Pueb., donde ya se ha asesinado a muchos protestantes, los sinarquistas cometieron otros atentados. Por la fuerza sacaron de su casa al ministro protestante, lo arrastraron amarrado por todo el pueblo y en la plaza pública le dieron muerte en un acto de fe. ¡Cuánta vergüenza! ¡Qué iniquidades las que se cometen en el nombre de Dios! Tales atrocidades de la Iglesia Romana, fueron transmitidas por la United Press, a todo el mundo, como un aviso ante el peligro sinarquista en América, partido católico que el clero apoya y bendice. Son curas sin sotanas.

La Antorcha.

Los Cuatro Capellanes Heroicos

Uno de los incidentes más dramáticos de la guerra se pinta en este cuadro de Dudley Summers en recuerdo de los cuatro capellanes del Ejército—un rabí judío, un sacerdote católico y dos ministros protestantes—que permanecieron unidos en la cubierta de un transporte que se hundía en el Atlántico Norte, febrero 4 de 1943.

Los cuatro se habían desprendido de sus cinturones salvavidas para darlos a los soldados que trataban de escapar a la muerte. Orando a Dios por la seguridad de los hombres que se alejaban de la nave, los cuatro permanecieron gallardamente sobre la cubierta hasta el momento en que el barco se precipitó al fondo del mar.

Debe haber una corona de gloria para estos cuatro valientes.

Una Visión de Dios en el Rostro de Cristo

"El que me ha visto, ha visto al Padre." (Juan 14:9)

Existe una herencia física, y se hereda también en el espíritu. La vida es una en todas sus manifestaciones, es continua e intensa. El hijo hereda de sus progenitores rasgos fisonómicos, morales y espirituales. De aquí que una vez que conozcamos a un hombre y veamos a su hijo lo adivinemos fácilmente. Se ha de parecer físicamente ya en el rostro, la voz, el color de los ojos o en cualquiera otra manifestación de su vida. De ahí la veracidad de aquello de sacar por la pinta. La semejanza entre el padre y el hijo los identifica en cualquier sitio. Las tendencias morales y espirituales del hijo tienen marcada similitud con las del padre. Es la voz de la herencia dejándose sentir.

Cuando percibimos la figura de un hombre extraordinario, de una mujer de una belleza deslumbrante o de un suceso que nos llama la atención de una manera fuera de lo común, la impresión queda grabada en nuestra mente más profunda que lo corriente. Sacude todas las fuerzas de nuestro ser. A veces nunca la olvidamos. Se ha dado el caso que un hombre ha perdido la razón al sufrir cualquiera emoción fuera de lo ordinario. La visión se ha ido neutralizando, se ha ido escondiendo en un sitio y ha estado lista a salir en cualquier momento.

Nadie, con una mente normal, podrá negar que Jesús fué un personaje singular, único. A su amoroso reclamo dejan las redes unos pescadores junto al lago de Tiberias; deja el banco de los públicos tributos un publicano; cambia de vida una mujer pecadora; salen del sepulcro un joven y una niña; curan sus enfermedades todos los que fueron a El.

Fué tan maravillosa su vida, que revolucionó la vida de su pueblo y del mundo entero. Su influencia ha sido tal, que Víctor Hugo hubo de exclamar con filosófica certeza: "De Jerusalem vino la civilización." Sólo vivió treinta y tres años, y valen por la eternidad. Formó planes que ningún hombre ha formado y, lo que es más importante, los factibilizó. Su poderosa personalidad imantó a las multitudes.

Durante tres años doce hombres estuvieron en contacto íntimo con El. Le vieron hacer maravillas; oyeron su mensaje; fueron testigos oculares de sus nobles ejecutorias. Sus mentes se apoderaron de la figura del Cristo de tal manera, que para la mayoría de ellos vino a ser una obsesión agradable. Vieron en El al hombre que podía cambiar el curso de la historia del pueblo judío. Querían fuera eterno, o por lo menos de larga duración. Enfocaron su vista hacia el Maestro. Sus vidas no tuvieron otro norte que la compañía de Jesús. Vaciaron sus vidas en la del sublime Maestro de Galilea.

Pero llegó un día en que Jesús anunció a sus discípulos que era necesario que El muriese. El Maestro por excelencia iba a dejar el cenáculo para tomar la cruz. Y hubo en sus corazones una conmoción espiritual. Su castillo de naipes iba a hacerse añicos; sus caras ilusiones iban a ser marchitas; su porvenir iba a ser incierto y sombrío, y no podían resistirse a tan rudo golpe.

Jesús, profundo conocedor de la psicología humana, vió en la mayoría de ellos una Mara espiritual, vió dibujarse en sus rostros un rictus de amargura y una vez más fué movido a misericordia.

Indicó que iba a hablar y los corazones quedaron suspensos para no perder ni un sólo pensamiento de su mensaje que ahora, más quen unca, era oro, y oro afinado. Y Jesús les consoló con estas palabras: "No se turbe vuestro corazón. Creeis en Dios, creed también en mí." Irrumpe un mandato impregnado de un profundo espíritu de conservación: "Señor, muéstranos el Padre y nos basta." Esta vez no fué el impetuoso Pedro el que tomó la palabra; fué el mesurado Felipe el que actuó de portavoz de sus demás compañeros. Su inquietud, que es fecunda, es la misma que aguijonea a sus compañeros.

Jesús lo mira amorosamente, y luego de reconvenirle con amor y ternura, como siempre lo hacía, deja caer sobre ellos como rocío celestial estas consoladoras palabras: "El que me ha visto, ha visto al Padre." ¡Cómo calmaron estas palabras! Fueron el **fiat lux** de sus atribulados corazones. Allí hubo un segundo Monte de la Transfiguración. Allí los discípulos tuvieron una visión de Dios en el rostro de Cristo. La ocasión no podía ser mejor, y el Señor la aprovechó. Sus palabras fueron como la estrella de la mañana para los navegantes; como la brisa refrescante y sedante del oasis para el errante beduino; como la bonanza bonachona y apacible para los náufragos; como el sabroso néctar de la linda flor para la laboriosa abeja; como el perdón vivificador para el hijo pródigo, en fin, como un glorioso alborear en sus inquietas vidas.

Recordaron entonces que le habían oído decir: "Mi padre y yo uno somos." Recordaron ahora con grata complacencia su gran palabra: "Yo soy la luz del mundo, el que me sigue no andará en tinieblas, más tendrá la lumbre de la vida."

Y no podía Jesús dar otra contestación a aquella demanda si quería ser consecuente con sus principios. Porque, ¿qué es el Evangelio? Dios viniendo al mundo para rehabilitarlo en el espíritu. ¿Podría existir el Evangelio sin Jesús? No. "He aquí os doy nuevas de gran gozo que será para todo el pueblo, que os ha nacido hoy, en la ciudad de David, un Salvador, que es Cristo el Señor." El creador viniendo a restaurar su obra; a rescatarla de las garras del pecado. "Y llamarás su nombre Emmanuel, que interpertado, es Dios con nosotros."

La historia se repite. Los discípulos en aquella ocasión tuvieron la misma experiencia de Moisés. "Y hablaba Moisés con Dios cara a cara como hablaba cada uno a su compañero." Tuvieron una visión de Dios en el rostro de Cristo. Sus corazones se sintieron insuflados de una nueva vida. Hubo un amanecer florido en sus experiencias como hombres. Y aquellas palabras han llenado la eternidad con efluvio bienhechor; han levantado a millares de corazones postrados en el lecho de la molicie; traído la calma a millares de almas atribuladas; han rehabilitado en el espíritu a millones de seres humanos. Son al alma como un cántico celeste; arroban el espíritu como la música de Wagner y de Schubert. (Continuará)

Urayoan Guarionex Tayahué.

(Viene de la página 6)

El contacto con el cielo, el cual según el escritor, había caracterizado a Bill Tollberg, no le incapacitó para el cumplimiento de sus deberes. Al contrario, su nostalgia de cielo glorificó su vida, y el resultado fué que él fuera mucho más allá de un simple cumplimiento de su deber. Aún herido, se esforzó sobremanera y pudo salvar a 300 de sus compañeros. —**La Nueva Democracia.**

Este es Junio

Por Myra Stevenson Santiago.

¡Señor! Abre nuestros ojos para que podamos ver. Permite que no seamos como aquellos que teniendo ojos no pueden ver.

Este es Junio, el mes de gran belleza, festivo con sus rosas, refulgente con los flamboyanes, rico con los mangos amarillos, dulce con la fragancia de los azahares. Este es Junio. Abre nuestros ojos, Señor, para que podamos ver la belleza que llena nuestros días.

Recuerdo que cuando mis hijos eran pequeñitos nos dedicábamos en nuestro hogar a un juego muy interesante. Cada cual de nosotros debía esforzarse para ver algo bello cada día sin fallar; entonces, por la noche, antes de la oración, todos tenían que relatar los descubrimientos hechos acerca de las cosas bellas que habían emocionado sus corazones y habían hecho aquel día más rico que lo que hubiera sido de otra manera de pasar inadvertido. Fueron éstas pequeñeces de la vida, pero nosotros hallamos en ellas la belleza que contenían porque las estábamos buscando. Una plumita de exquisito tejido sedoso en el polvo que se había desprendido del ala de algún pájaro en su vuelo; un mechoncito de pelo enmarañado de un niño haraposo que se transformaba en hebras de oro al herirlo un rayo de sol; los pétalos marchitos esparcidos por el suelo del brillante flamboyán cual alfombra en el camino; la sonrisa apacible de la cara de un pobre anciano cojo. Cientos de cosas había, y fué muy agradable hablar de ellas y discutirlas una por una. Aprendimos que no hay un solo día en nuestras vidas que no esté repleto de bellezas, esperando ser descubiertas por nosotros. Nadie debe protestar sino buscar, porque el que busca, halla.

Este es Junio, el mes de los días más largos y de las noches más cortas del año; más horas de labor, más horas de luz, llenas de oportunidades. La naturaleza entera está despierta; las flores convirtiéndose en frutos; las abejas ocupadísimas en sus labores; los pajarillos excitados porque hay familia nueva en sus nidos; la vida palpitando en una búsqueda hacia más allá de lo presente, haciendo suyas las oportunidades de ser y hacer.

También recuerdo otro juego; era el juego de buscar oportunidades diarias de servir. Antes de ir a la cama nos reuníamos, y cada cual decía su historia. Era sumamente agradable e interesante oir las narraciones de los niños de las buenas acciones ejecutadas; actos sencillos de bondad y de previsión hacia otros, como el compartir su merienda con un niño hambriento, lavar los platos para mamá, poner flores en el tocador de la madre, cuidar del niñito de la cansada vecina, poner vendajes a la patita herida de un pobre perro extraviado. De esta manera aprendieron ellos a darse cuenta de las necesidades de sus semejantes, porque no querían pasar por el bochorno de no tener alguna historia que contar por la noche; y asímismo descubrimos otro hecho de la vida,—que no hay día alguno sin que ofrezca sus oportunidades para el servicio; éstas sólo esperan que nosotros las busquemos.

Nadie es demasiado viejo para no jugar estos dos juegos de la vida. Tratemos, pues, en este mes de Junio, día tras día, de buscar algo de belleza que haga nuestra vida más rica y algún trabajo, no importa lo pequeño que sea, que haga la vida de otros más dulce y más feliz. Entonces en la noche, cuando en la tranquilidad y obscuridad de nuestros dormitorios buscamos el reposo, pensemos en estas cosas y nos sintiremos alegres.

En esta vida nuestra vista, aún en su perfección, es limitada. Hay muchas cosas que no podemos ver, como las maravillosas actividades de organismos microscópicos vivientes en una gota de agua y las plumas en miniatura en las alas de una mariposa. Hace poco un pensamiento sorprendente me vino de repente; que hay ángeles en esta habitación conmigo, y yo no puedo verlos; son tan reales como yo soy real. Dios ha dicho que los ángeles del Señor acamparán alrededor de sus hijos. ¡Qué visión de belleza está a mi lado y yo soy demasiado ciega para verla! No puedo ni siquiera oír el murmullo de sus alas.

¡Oh! Padre Celestial, abre nuestros ojos para que podamos ver. Y el bendito Padre de amor nos replica: "Si buscáis lo bello y me servís sirviendo a la humanidad, tocaré vuestros ojos y sanaré vuestra ceguera y veréis no solamente los ángeles que os rodean, si que también la resplandeciente gloria de mi faz."

❀

Vuestra Luz Alumbre

Por José D. Camacho.

Nuestro pueblo está atravesando una situación sumamente difícil. Estamos viviendo momentos trágicos; el predominio de las tinieblas es palpable. Los densos nubarrones del error y la maldad, consecuencia lógica del pecado, se ciernen sobre todos. No se necesita ser uno religioso para darse cuenta de la situación caótica que nos envuelve. Todos experimentamos una sensación, mezcla de horror y asco, ante el panorama tétrico que vivimos. Deberíamos esforzarnos por experimentar también una profunda compasión por nuestro pueblo. Deberíamos albergar en nuestro corazón una pasión grande y sublime por las almas que caminan a ciegas tropezando. Es preciso hacer esta confesión. El reino de las tinieblas arropa cada

vez más, con su manto negro de pecado, a nuestro pueblo. Y decir con el proverbista: "El camino de los impíos es como la oscuridad." Sí, pecado, obscuridad, densas tinieblas, es la dolorosa realidad que vivimos.

Pero estas líneas no valdría la pena leerlas si sólo se limitaran a señalar una verdad que es bien conocida de todos. No creo que esta realidad escape a aquellos que anhelan un Puerto Rico para Cristo. Deseo señalar aquí la responsabilidad que toca al pueblo cristiano en este asunto que es de vida o muerte para nuestro pueblo.

¿Qué se ha hecho la luz? Pienso que cuando Jesús pronunciaba su glorioso Sermón de la Montaña nos hacía responsables en parte de nuestro actual estado de cosas. Palabras claras y precisas del Maestro aquéllas: "Así alumbre vuestra luz delante de los hombres, para que vean vuestras obras buenas, y glorifiquen a vuestro Padre que está en los cielos." Mateo 5:16. Una vez más pregunto: ¿Dónde está nuestra luz?

La hora que pasa es toque de llamada a la responsabilidad para los verdaderos cristianos. El Príncipe de las tinieblas nos está llevando la delantera en la lucha. Es preciso echar mano de todos los recursos disponibles y aprestarnos a la lucha sin cuartel. Acaba de terminar una guerra, pero otra continúa, tiene que continuar si es que queremos hacer realidad la oración del Maestro: "Venga a nos tu Reino...." Ya lo dijo Jesús: "No he venido para meter paz, sinó espada". Y este lenguaje está muy lejos de indicar que el Maestro se conforma con nada menos que una actitud completa de servicio y de lucha. Ha llegado el momento cuando El exije de nosotros que seamos **luces** o **nada.**

"**Así** alumbre vuestra luz", para que los hombres vean nuestras obras buenas y glorifiquen a nuestro Padre. De hecho, si no lo glorifican, es porque no ven nuestras obras buenas, y esto porque nuestra **luz no alumbra.**

Todos estamos de acuerdo en que lo único que puede salvar a Puerto Rico es Cristo, pero tal vez no todos entendamos que El ha de hacerlo usando la vida y testimonio de cada cristiano. Valdría la pena que recordáramos aquellas palabras que pronunciara nuestro Señor cuando estaba ya para ascender al Padre: "Y me seréis testigos....." Hechos 1:8, porque precisamente el ser "testigo" no es ni más ni menos que **alumbrar.**

Oí recientemente al Dr. Stanley Jones una ilustración de la cual no recuerdo todos los detalles pero que en síntesis es como sigue: En cierta región de las Himalayas que visitara el Dr. Jones y cuando pasaba por un paraje muy oscuro, pudo ver en un árbol muy frondoso como se prendían y apagaban pequeñas lucesitas. El no sabía cómo se daban cita en aquel lugar tantos y tantos cucubanos, ni tampoco se pudo explicar por qué ni de qué modo todos, a un tiempo, se las arreglaban para prender sus luces, de manera que el árbol repentinamente se convirtiera en una gran luz que iluminaba el valle. Es bueno notar que Jesús no dijo "tu luz alumbre" sino "**Vuestra** luz alumbre". Sólo cuando esto suceda habrán de disiparse las tinieblas del pecado que nos circundan y los hombres no podrán menos que glorificar a nuestro Padre que está en los cielos.

VEN LO INVISIBLE

Probablemente hemos oído a menudo esta declaración: "Lo que hemos visto ya es poca cosa en comparación con lo que hemos de ver todavía." Hay mucha verdad en esta expresión común, especialmente si la miramos desde un nuevo punto de vista.

Se ha hablado mucho últimamente del desarrollo del microscopio electrónico. Los hombres de ciencia de los laboratorios de la Corporación Americana de Radio dicen que en lo futuro este instrumento logrará magnificar las cosas hasta dos millones de veces. Eso significa que los ojos del mundo se están abriendo para ver cosas que nunca antes vió el ojo humano. El microscopio óptico más eficiente de hoy, amplía hasta solamente dos mil diámetros, y el microscopio electrónico que se usa actualmente las aumenta hasta cien mil.

Por medio del microscopio electrónico los hombres de ciencia han logrado identificar el virus que provoca un tipo de meningitis, y han descubierto que es un organismo que mide apenas un centésimo de micrón (el micrón es una milésima de milímetro.) Es posible que los microorganismos que causan la enfermedad del corazón y la sífilis se hayan descubierto, pero debe dedicárseles muchos estudios antes que se puedan anunciar las conclusiones definidas.

Sí, estamos viviendo en un universo maravilloso, y se puede decir con verdad: "Cosas que ojo no vió, ni oreja oyó, ni han subido en corazón de hombre, son las que ha Dios preparado para aquellos que le aman." (1ª Corintios 2:9.) El apóstol que escribió esta verdad preciosa estaba repitiendo tan sólo lo que un antiguo vidente había dicho casi setecientos años antes que viniese Cristo: "Porque nunca jamás oyeron los hombres, ni con los oídos percibieron, ni ojo de nadie ha visto, fuera de ti, oh Dios, las cosas que hará el Señor por aquel que le espera." (Isa. 64:4, V. M.) Teniendo la esperanza de la salvación eterna por Cristo en su corazón, y la promesa de una vida eterna que lo llama, el hijo de Dios apenas ha empezado a vivir, a ver y a conocer las maravillas del universo en el cual vive.

Roberto L. Odom.

Sección Poética

ADORACION

★

Reunidos hoy mortales,
al Santo Dios cantemos;
sus dones obtenemos,
su aliento, su vigor;
se eleve a las alturas
el alma agradecida,
que da al Autor de vida,
sentida adoración.

Gozosa cante el alma
las glorias del Excelso,
que hizo el Universo,
llenó la inmensidad;
nos dió alma sensible
para cantar su Nombre;
alábele todo hombre,
en cielo, tierra y mar.

Hechura suya somos,
ansiosos le buscamos;
a su puerta llamamos
y escucha nuestra voz.
De El todos venimos
—humanos e infra-humanos—
comemos de las manos
de nuestro Creador.

¿Qué labio no le adora?
Por El, ¿quién no suspira?
¿Quien al cielo no mira
buscando la salud?
.....
.....
Si no existe otra fuente,
más rica de consuelo,
tocamos a los cielos
en nombre de Jesús.

Contritos presentemos
nuestra concupiscencia.
De Dios en la presencia,
¿qué error se ocultará?
No importa tu pecado,
sea negro como el lodo,
confiésale a Dios todo,
El te perdonará.

Alcemos nuestras almas
en devoción sencilla;
le siente quien se humilla
de todo corazón;
entonces encendidos
de místicos anhelos,
subimos a los cielos
de manos del Señor.

¿Adoraste?..... ¡Levántate!
Ya Dios está contigo.
Ve, cuenta a tus amigos
lo que hizo tu Señor.
Predica a Jesucristo
viviendo con su ejemplo.
Haz en tu vida un Templo
de adoración a Dios.

Pedro Félix Velázquez.

★

HAY UN HOMBRE EN LA CRUZ

Rodeado de silencio y soledad
Un lamento escuché desde la cruz,
Y al acudir encontréme con Jesús
Llevando en El el pecado y la maldad.

Quise bajarle del madero, y dijo
Al ver mi esfuerzo en vano realizarse:
"Sólo podrán de la vil y cruenta cruz quitarme
Todos los hombres en mi amor unidos."

¿Qué puedo hacer, Señor, para llevar tu luz
Y seguir la senda contigo de la mano?
"Anda, ve, dile a todos los humanos
Que aún por ellos el Señor está en la cruz."

Traducido de: **"The Little Minister"**,

Por el Rdo. Angel Luis Seda.

MISCELANEAS

DICE G. COTTO-THORNER

Un hogar evangélico sin "Puerto Rico Evangélico" es un hogar incompleto. Esta revista llena una necesidad insustituible en la vida de todo cristiano puertorriqueño.

FEDERACION DE COLEGIALES CRISTIANOS

Con sin igual espíritu de unidad y servicio para el bien de la obra de nuestro Señor Jesús en Puerto Rico y con desbordante interés, se reunieron en McLean Conference Grounds durante los días dieciocho y diecinueve de abril del año en curso, representantes de las fraternidades de estudiantes evangélicos de nuestros tres más altos planteles de enseñanza: Universidad de Puerto Rico, Colegio de Artes Mecánicas e Instituto Politécnico. Por primera vez en nuestro país las fraternidades de estudiantes evangélicos hacen un gesto para conseguir más amistad entre sus miembros, celebrando una asamblea general con el propósito de realizar los planes habidos y formar la organización necesitada.

Haciendo historia. Hacía ya varios años circulaba por la mente de nuestros estudiantes, miembros de las respectivas fraternidades, la idea de la unión, idea que se fué forjando y robusteciendo hasta llegar a su momento máximo en este año en que también se trabajaba internacionalmente por la unidad y seguridad mundial. En los primeros días del mes de enero de este mismo año y en la culta ciudad de Ponce, se reunieron los presidentes y consejeros de las tres fraternidades con el fin de preparar una base firme hacia la unidad pensada. En esta reunión se tomaron los acuerdos que fueron luego los cimientos de la idea que a grandes pasos se hacía realidad. A la fraternidad del Poly le correspondió preparar el programa, a la del Colegio redactar un proyecto de constitución y a la de la Universidad hacer la propaganda y arreglos en McLean. Se acordó celebrar la reunión constituyente durante los días ya mencionados y en el campo de conferencias de los hermanos Discípulos de Cristo en Bayamón. De esta manera se organizó y se realizó la idea que ya años vivía en nuestras mentes.

En McLean Conference Grounds. Siguiendo el programa preparado por la fraternidad del Poly y aprobado por las demás, se discutieron los siguientes temas de interés para la juventud estudiantil: "Necesidad de una Federación de Fraternidades", dirigió el Profesor Díaz, del Colegio; "Historia del Movimiento Estudiantil Mundial", por el Rdo. E. H. Bonsall, Jr. (Poly); "Lo que Pueden Hacer los Colegiales Cristianos ante los Problemas Sociales de Puerto Rico", conferencia dictada por el Lcdo. Hipólito Marcano, y por último, "Aportaciones del Estudiante Evangélico a las Iglesias de Puerto Rico", por el joven seminarista William Fred Santiago.

Entre las resoluciones más importantes que allí fueron aprobadas, figuran las que a continuación aparecen: 1. Para que el nombre de la asociación sea: "Federación de Colegiales Cristianos de Puerto Rico." 2. Para declarar al Rdo. Domingo Marrero Navarro consejero honorario de la federación. 3. Para respaldar el proyecto de ley de la Legislatura de Puerto Rico que hace que la enseñanza en las escuelas públicas sea en español. 4. Para solidarizarnos con la pronta solución al actual status político de nuestra amada isla. 5. Para expresar nuestra gratitud a los esposos Morton por su cooperación al éxito de la asamblea.

Fueron aprobados otros asuntos, algunos de los cuales siguen a continuación: 1. Que la próxima reunión general de la Federación será en San Germán. 2. Que nos uniremos a la Asociación de Iglesias de Puerto Rico. 3. Que se den los pasos necesarios para tratar de unirnos a la Federación Mundial de Estudiantes. 4. Que el joven William Fred Santiago sea nuestro delegado fraternal en el Congreso de la Juventud Latino Americana a celebrarse en Cuba, y que a tal efecto se le dé toda nuestra mayor ayuda. 5. Que la Srta. Ana Inés Braulio sea nuestra delegada a la Conferencia de la "United Youth Movement" a celebrarse en Florida.

Se aprobaron, entre otras cosas, la constitución que ha de regirnos y varios otros planes para la buena marcha de la nueva organización. La directiva quedó compuesta como sigue: Presidenta, Srta. Ana Inés Braulio (Poly); vicepresidente, Sr. Julio Hernández Fragoso (A.M.C.); secretario general, Sr. Ramón García (U. P. R.); secretario corresponsal; Sr. Eugene Francis (Poly); tesorera, Srta. María Rosario (U.P. R.); consejeros, Rdos. Felipe Mergler (Poly), Miguel Limardo (U.P.R.) y el Sr. Profesor Díaz (A.M.C.) Estos señores son los consejeros de las distintas fraternidades que componen nuestra federación.

Asistencia. Asistieron a nuestra asamblea constituyente un total de 73 personas que se descomponen en los siguientes grupos: U. P. R., 39; Poly, 10; A. M. C., 9; Visitas 15. Entre las denominaciones representadas figuraban las que siguen: Evangélica Unida, 17; Metodistas, 11; Presbiterianos, 10; Discípulos de Cristo, 8; Bautistas, 9; Alianza Cristiana, 1; Luteranos, 1; Episcopal, 1, y las visitas que no informaron a qué denominación pertenecían.

No podemos pasar por alto los buenos y sabios consejos de la Sra. Morton en el momento de despedida. Fueron éstos un mensaje abierto a nuestra juventud frente a los problemas del matrimonio y de la belleza de nuestras almas. Todos sentimos un hondo regocijo por sus palabras, y muchos enjugaron sus ojos con lágrimas al ella anunciar su pronta partida a los Estados Unidos. Aprovechamos para desearles éxito y un feliz viaje a la vez que para repetir nuestro agradecimiento por su ayuda.

En estos días, después de uno o dos meses de haberse celebrado con tanto éxito y alegría la organización de nuestra federación en McLean, los jóvenes estudiantes de Puerto Rico recuerdan con amor aquellos momentos y trabajan en sus respectivas fraternidades por el éxito de la obra del Gran Maestro a la vez que por el progreso de la Federación de Colegiales Cristianos. Adelante. Con el mismo interés que hasta McLean nos movió, al Poly iremos el próximo año.

Angel Luis Jaime.

DON GABRIEL DE SANTIAGO
(1872-1946)

Breves datos biográficos:

Nació en Caguas el 18 de marzo de 1872, siendo sus padres José de Santiago y Rosa González, ambos naturales también de Caguas.

Contrajo matrimonio en segundas nupcias con la Srta. Candelaria Díaz Piñeiro, a principios de 1904, quien

fué antes convertida por él, siendo después su más eficaz colaboradora en la obra del Señor. Tuvieron varios hijos, pero sólo le sobrevive su primogénita Lidia Santiago de Montañez, a la que él amaba entrañablemente y quien fué para él siempre una hija solícita, generosa y abnegada.

Ingresó como obrero en la Misión Bautista el 15 de septiembre de 1902, sirviendo como tal hasta el año 1917.

Su padre espiritual fué el insigne misionero Rdo. Hugo P. McCormick, a quien él amaba profundamente y recordaba con frecuencia.

Fué ordenado al ministerio en San Lorenzo el 1 de abril de 1913, habiendo dado el mensaje de la ocasión el muy elocuente y admirado predicador Juan Rodríguez Cepero. Recibió los consejos correspondientes de labios de los hermanos Ramón Vélez López y A. B. Rudd. (Véase "El Evangelista" publicado el 15 de abril de 1913, pág. 4).

Ejerció su labor pastoral en los municipios de Orocovis (entonces Barros), Coamo, Barranquitas, San Lorenzo y Cidra. Además, predicó el Evangelio en varios pueblos, entre los cuales podemos citar a Cayey y Aguas Buenas. Su pastorado más fructífero fué, sin duda, el de Orocovis, donde fundó la iglesia bautista y propagó el Evangelio en barrios tan apartados como Culebras.

Desde poco tiempo después de haber cesado como obrero de la Misión Bautista hasta su reciente muerte, vivió con su familia en Caguas, habiéndose unido él y su esposa desde el principio a la iglesia local.

Después de una larga y penosísima enfermedad, entregó plácidamente su alma al Señor este probado y sabio veterano que tantos y tan buenos combates libró por la causa del Señor en los tres primeros lustros del siglo.

Los sufrimientos del cuerpo, que fueron muchos y muy agudos, obraron en su espíritu como un crisol, juntamente con la solicitud ejemplar de su compañera y de sus hijos, confirmando su fe, intensificando su amor y avivando su esperanza de morir en el Señor para después reinar con El en los cielos.

Abelardo M. Díaz Morales.

SIMPATICA BODA

El día 5 de junio se efectuó el enlace conyugal de la Srta. Ida Luz Rosa López con el joven Luis Pagán Ramírez. La cónyugue Ida Luz es hija de la muy consagrada hermana Consuelo López y de su esposo Enrique Rosa de esta comunidad. El joven Luis es hijo de don Guillermo Pagán de Cabo Rojo y de la Sra. María Ramírez de San Germán.

La ceremonia tuvo lugar en la Iglesia Metodista de esta comunidad de Hatillo, Puerto Rico, y ofició en la misma el Rdo. Juan Inés Lugo, pastor de la mencionada iglesia. El templo estaba engalanado con bellísimas azucenas que perfumaban el ambiente haciendo el acto más simpático y hermoso.

Después de la lectura de una porción propia al acto de las Sagradas Escrituras por el consagrado hermano José Uldáz Balceiro, se procedió a la ceremonia. La marcha nupcial fué correctamente dirigida por la Lcda. Melani Gralo de Santurce, P. R., y amenizada por las preciosas voces del magnífico coro de la Cruzada de la Fe Cristiana. Un número de niñas vestidas propiamente iban regando flores entre tanto los novios se acercaban al altar. Una vez terminado el acto con la bendición apostólica, pasaron los desposados y sus acompañantes al hogar del Sr. Nicolás Rosa, donde se le dió fin a la boda, siendo todos debidamente obsequiados.

Muchas bendiciones le deseamos a los estimados esposos.

Cronista.

ASAMBLEA ANUAL DE DAMAS METODISTAS DE PUERTO RICO

Durante los días 28 y 29 de junio pasado la Conferencia Insular de Damas Metodistas de Puerto Rico celebró su asamblea anual en el templo de la Iglesia Metodista de la calle Villa de Ponce. Sirvió como motivo inspiracional para la asamblea aquel pensamiento del apóstol San Pablo que al correr de los años y de los siglos cobra hoy palpitante actualidad: "Paz por medio de la Cruz" (Col. 1:20).

Durante la sesión de la tarde del viernes se organizó la Conferencia presidiendo la profesora Julia Torres. La delegación de Arecibo dirigió en mesa redonda la discusión de un tópico sugestivo e interesante: "La Responsabilidad de la Mujer Cristiana en el Programa de la Paz Mundial." Terminada esta discusión, la asamblea designó a un grupo de damas que se trasladaron al Hospital Industrial de esta comunidad para levantar corazones caídos y ánimos deprimidos. Un ramillete espiritual fué ofrecido a los pacientes a través de humildes pero delicados regalos y por medio de la palabra confortadora de los Rdos. Orlandi Bairán y Apolinario Cruz. Este último, el Rdo. Cruz, pronunció también el sermón en el servicio divino de la noche.

Otros actos de la asamblea fueron: administración del sacramento de la Santa Comunión, disertación por la Srta. Carlota Cofresí acerca de "Cómo hacer las reuniones de damas más interesantes", discurso por el Rdo. Jorge Nehemías Cintrón y sesión de negocios. La asamblea aprobó por unanimidad tres resoluciones importantes: una felicitando al Dr. Morris, del Instituto Politécnico; al Dr. Archilla Cabrera, de la Iglesia Presbiteriana, y al periódico "El Día" por sus contestaciones al Obispo Willinger; otra de solidaridad con la campaña pro economía y producción de alimentos; y la última recomendando a la prensa que elimine de sus noticias sobre crímenes todo sensacionalismo incitante e invitador a la comisión de hechos delictivos.

La nueva directiva electa quedó constituída de la siguiente manera: Sra. Julia Torres, Presidenta; Sra. Angélica C. de Sánchez, vicepresidenta; Sra. Ana Lydia de Tapia, secretaria; Sra. Mercedes de la Rosa, tesorera; Sras. Carmen Aponte y Lutgarda de López, vocales; y Rdos. Orlandi Bairán y Jorge Richardson, consejeros. La asamblea acordó celebrar su próxima asamblea en Aguirre.

Corresponsal.

RETIRO DE PASTORES

y Misioneras de la Iglesia Evangélica Unida de Puerto Rico

Los días 22 al 27 de julio de 1946.

Sitio: McLean Conference Grounds, Bayamón. Programa interesante de Conferencias, Estudios Bíblicos, Discusión de Problemas, Compañerismo y Recreo. Cada uno pagará los gastos de viaje.

Hermanos, vamos a hacer este retiro de gran valor para el reino de Dios.

Rdo. Domingo Franceschi,
Pastor.

C. I. Mohler, Sec. Ejecutivo.

NOS FELICITAN

Rdo. Miguel E. Martínez, Director,
"Puerto Rico Evangélico",
Ponce, P. R.

Apreciado Rdo. Martínez:

Me place felicitarlo por las atinadas manifestaciones de su editorial que aparece en el quincenario "Puerto Rico Evangélico" de junio 10 de 1946.

Indudablemente ha estado usted muy feliz en las implicaciones y relaciones que establece entre la antigua llamada del Creador al hombre-bestia del Génesis, y la llamada que hoy mismo está haciendo el Supremo Hacedor al hombre de la era atómica para mitigar el hambre que sufre su otro hermano el hombre.

Estamos con usted en que somos guarda de nuestro hermano para darle cariño, abrigo, comida y hacerle bien.

Cordialmente,

Raúl Lara.

PROGRAMA DE LA PRIMERA CONVENCION DE LAS SOCIEDADES DE DAMAS

de la Iglesia Evangélica Unida del Distrito Sur. Se celebrará en el templo de la Iglesia Evangélica Unida de Salinas, el 17 de julio, 1946.

Sesión de la mañana

9:00 Devocional de apertura. Dirije la Sociedad de Peñuelas.
Mensaje por la Presidenta Julia M. de Luciano.

9:30 Constitución de la Asamblea.
(a) Pase de lista.
(b) Presentación de delegadas.
(c) Nombramientos de Comités Temporeros.
(d) Presentación de asuntos para ser referidos a los comités.
(e) Correspondencia.

10:15 Informe de los Comités Permanentes.

10:30 Tema discutido por la Srta. Rosita de Romero.
Discusión del tema anterior.

Sesión de al tarde

1:30 Devocional dirigido por la Sociedad de Yauco.

1:45 Mesa Redonda presidida por la Presidenta.
Lema: Cómo mejorar nuestras reuniones. Sociedades locales.

2:15 Receso.

2:30 Reunión de Negocios:
(a) Elección de la Nueva Directiva.
(b) Elección del sitio para la próxima asamblea.
(c) Asuntos nuevos.
(d) Lectura de la Minuta.
(e) Instalación de la Nueva Directiva a cargo del Rdo. Evaristo Ramírez Lugo.

ECOS DE LOS DISCIPULOS

(Dajaos)

Esta iglesia, aunque está situada en la montaña, continúa su labor de evangelismo cristiano.

Bautismos.—Durante estos dos últimos meses hemos visto nuestros esfuerzos coronados con la ayuda de Dios. Nuestra iglesia ha crecido espiritualmente y también en número. Han sido añadidos por medio del bautismo diecinueve almas.

Visitas.— Hemos sido bendecidos grandemente por medio de los mensajes consagrados y llenos del Espíritu Santo que nos han traído los siguientes hermanos: El evangelista de nuestra misión, Rdo. Carmelo Alvarez; el Rdo. Miguel Limardo, pastor universitario, y el Rdo. Mateo Cruz. Los tres mensajes nos llenaron de fuerzas espirituales.

Duelo.—Ha sido llamado para vivir eternamente con el Señor, el que fué nuestro querido y distinguido hermano don Juan Cruz Torres. Sabemos que él no ha muerto, sino que pasó de muerte a vida, porque "el vivir es Cristo y el morir es ganancia." Lo sentimos porque su asiento quedará vacío, pero nos gozamos porque bien dijo Pablo: "Soberbia es la muerte con victoria."

Nuestro hermano era una de las columnas de nuestra iglesia. Era cooperador dadivoso y al mismo tiempo un atalaya de la iglesia.

En su hogar fué un padre modelo y mejor esposo. Su hogar pudiéramos decir era una prolongación de la iglesia. Gozaba de mucha simpatía de cuantos le conocían, y esto lo probó con la grande multitud de personas que asistieron a sus funerales. Nuestro más sentido pésame para todos sus familiares, y que puedan seguir su ejemplo.

María Rivera.
Sec. Corresp.

VEGA BAJA

El día 19 de junio de 1946 se reunió por primera vez en la Iglesia Discípulos de Cristo de Vega Alta un grupo de miembros de dicha iglesia con el fin de organizar la Liga de Temperancia.

Celebramos un servicio muy inspirador dirigido por la Sra. Luz María Náter. Luego tuvimos el privilegio de oír a la Sra. Edith de Rivera, presidenta insular de la Liga de Temperancia. Después de saber el significado y la organización de dicha liga, pasamos a nombrar los miembros de la directiva que quedó compuesta de los siguientes personas:

Presidente, Sr. Francisco Rivera; vicepresidenta, Sra. Victoria Clas; secretaria, Srta. Josefa Pellicier; tesorera, Sra. Luz M. Náter; vocales: Sra. Justina Figueroa, Sra. Eugenia Olivo. Directora de Legión de Niños, señorita Serafina González.

Josefa Pellicier.
Secretaria.

A LOS DELEGADOS

al Instituto de Jóvenes Metodistas que se celebrará en Camuy en los días 24, 25, 26, y 27 de los corrientes.

Por la presente sugiero a los delegados a nuestro Instituto que traigan consigo equipo de base ball, baloncesto, volley-ball, con el objeto de celebrar partidos con los teams organizados en Camuy, bajo los auspicios del Club Deportivo que preside nuestro hermano y amigo Herminio Rodríguez.

ANUNCIANTES

Anúnciese en esta Sección. Una pulgada, $1.00 al mes. Por más de un mes, 25 por ciento de descuento.

DISCOS PARA RADIO Y FONOGRAFO

Discos de himnos evangélicos buenos para programas de radio o para el hogar. Se usan en toda América. Pida detalles a Mr. Vicente Rangel, 14 Washington St., Bloomfield, N. J.

CARTERAS PARA HOMBRE

De cuero legítimo, con iniciales, el símbolo de Cruz y Corona y las palabras "Puerto Rico para Cristo." Muy elegante y duradera. Precio, $10.00 una. Pídala a Mr. Vicente Rangel, 14 Washington St., Bloomfield, N. J.

SUSCRIBASE

"Puerto Rico Evangélico" la revista del hogar. Buena lectura, asuntos de interés, noticias del movimiento religioso del mundo. 24 números al año, sólo $1.00. Envíe hoy mismo su suscripción al apartado 1707, Ponce, Puerto Rico.

LA ACADEMIA CORTINA

de Nueva York, Fundada en el 1882.

Enseña por el método fonográfico, (discos) y del cual son los originadores, todos los idiomas de las Américas.

Español, Inglés, Francés, Italiano y Portugués.

Gran oportunidad para todo obrero cristiano progresista que desea laborar ampliamente en los campos misioneros de nuestra América Latina. Hágase un intérprete de todos los idiomas del continente Americano para el bien del Evangelio y su propio éxito personal.

Pida en seguida información completa enviándome un sobre timbrado.

Agente-Estudiante de esta Academia: Vicente Rangel. 14 Washington St., Bloomfield, New Jersey.

Nota: Si escribe directamente a la Academia, favor de hacer referencia a esta regista y agente.

BRISAS DEL CAMPO PRESBITERIANO

Rdo. Samuel J. Vélez Santiago, Redactor.

Apartado 201, Aguadilla.

CONFERENCIAS VERANIEGAS

Desde el pasado lunes 8 de julio se encuentran reunidos en el Campamento Guajataca, cercano a San Sebastián, representaciones juveniles del campo presbiteriano para participar de las Conferencias Veraniegas que ofrece la Iglesia Presbiteriana a sus jóvenes. Esta es la tercera vez que se celebran estas Conferencias en el Guajataca, y es la Duodécima Conferencia Presbiteriana. Las primeras nueve se dieron cita en el Instituto Politécnico de San Germán. En las últimas cinco han asistido un total de 285 jóvenes presbiterianos. Las estadísticas de que disponemos arrojan los siguientes datos acerca de la asistencia a dichas conferencias: 1939—101; 1940—99; 1941—89; 1944—41; 1945—51. Estos números no incluyen los líderes y maestros. Se espera que la actual Conferencia llegue a los 100 estudiantes.

Escuelas Recreativas de Verano:

En casi todas las Iglesias del Presbiterio se ha celebrado esta importante actividad de Educación Religiosa. Las informaciones que han llegado hasta nosotros hasta la fecha indican que ha habido gran interés tanto de parte de los líderes laicos como de los niños. A continuación una breve síntesis del trabajo de aquellas escuelas de las cuales tenemos información:

San Juan: Dirigió esta escuela la Srta. Ruth M. Vélez Santiago con la cooperación de la Sra. María S. Vda. de Vélez y las hermanas Segarra. Los ejercicios terminaron con un alegre pasadía en la playa.

Maleza: El Rdo. Salvador Bernart dirigió esta escuela, que durante dos semanas atrajo el interés y atención de numerosos niños de la Iglesia. En el trabajo manual se especializaron en yeso. Culminó el curso con una gran graduación el domingo 30 de junio por la tarde y exhibición de las labores hechas durante la temporada.

Aguadilla Central: El joven graduado del Seminario, Domingo Rosado, tuvo la dirección de esta escuela. junto a las hermanas Juanita Rosa y Rosa Fernández de Torres. El currículo se cumplió al pie de la letra, y el domingo 30 de junio por la mañana se cerró la escuela con un programa de graduación y exhibición.

Aguadilla Higüey: Con una matrícula de 64 niños celebrose la Escuela de Verano en esta Iglesia bajo la dirección de la Sra. Esperanza R. de Torres, y los líderes Luz M. Vega de Torres, Ana Elisa Vega, Arnaldo Roldán y Tomás Seguí. Después de tres semanas de intensa labor se cerraron las labores de la Escuela con un programa especial el lunes 1° de julio, seguido de la exhibición de labores en el Salón de Párvulos.

Mayagüez Central: La misionera de esta iglesia, Srta. Isabel Vázquez, estuvo al frente de la Escuela este año con varios maestros y líderes. Un programa especial fué la culminación de esta escuela, donde fué presentado magistralmente un espiritual drama simbólico por aprovechados alumnos de la escuela.

Mayagüez Marina: Como en años anteriores, esta Iglesia celebró con gran éxito y numerosa asistencia su Escuela de Verano, bajo la dirección de la Srta. Alice Thompson.

Cabo Rojo: La Sra. Josefa F. de Toro con la especial ayuda de la señorita Eva Nilda Toro dirigió la Escuela en los salones de esta Iglesia. El interés de los niños se mantuvo hasta el final.

Recordamos a todos los pastores que envíen la información sobre la Escuela de Verano, matrícula, asistencia y otros datos, al Rdo. Juan Bidot, Cabo Rojo. La ofrenda del Día de los Niños debe ser enviada lo más antes posible a la oficina del Dr. Archilla Cabrera, Mayagüez. Cada iglesia debe contribuir con entusiasmo por esta causa. La ofrenda del Día de los Niños será dedicada para el trabajo misionero entre niños de distintas partes del globo.

LAS MARIAS

Durante el mes de junio nuestra iglesia celebró su Aniversario extendiéndose las actividades una semana más, pues nuestro pastor, Sr. Isaac Díaz, nos trajo distintos oradores, entre otros el Lcdo. Eduardo Ruiz, Rdo. Diego Rico Soltero y Luis A. Toro. El Lcdo. Ruiz vino acompañado de su familia y varios hermanos, dejándonos oir las melodiosas voces de un cuarteto que tuvo gran acogida, ya que dichos hermanos gozan de gran popularidad por su expresión al cantar. No queremos terminar sin antes felicitar à nuestro pastor, pues todos los años nos trae distintos oradores y personas de distinción. Nuestras más sinceras gracias a estos hermanos que nos visitaron, y pedimos al Señor lleven tan fructífera labor por todos sitios.

Doroteo Ramos.

NOTAS VARIAS

Sufrió una intervención quirúrgica en un ojo la Sra. Antonia Gutiérrez de Bidot, esposa del Rdo. Juan Bidot, mientras estaba de vacaciones en la Ciudad Universitaria.

En uno de los hospitales de la Capital estuvo recluída la Sra. María Alamo de Morales, esposa del Rdo. Alvaro Morales.

Del Hospital de Medicina Tropical salió recientemente la Sra. Serafina Cortés, de la Iglesia de Aguadilla.

Durante sus vacaciones de junio visitó las Islas Vírgenes el Rdo. J. L. Santiago Cabrera, en campaña de avanzada pro establecimiento de una Iglesia Presbiteriana en Santa Cruz.

Embarcaron al Norte los hermanos Rivera-Jusino, de la Iglesia de Aguadilla, con el propósito de unirse a sus padres, residentes en Nueva York.

El Sr. Francisco Montalvo Guenard y su señora esposa dejaron la ciudad de Cabo Rojo para pasar una temporada en el Norte, donde visitarán a varias de sus hijas residentes en el Continente y a su hijo Franklin Montalvo, que se graduará próximamente en el Seminario Western, de Pittsburgh. La hermana Urania Montalvo, hija de don Francisco, contrajo matrimonio recientemente en Cabo Rojo con un joven puertorriqueño, oficiando en la ceremonia el Rdo. Felipe Toro Quiñones.

La Srta. Rita Acacia Ortiz, de la iglesia en San Germán, fué nombrada Directora de la Escuela Industrial de Niñas en Ponce.

Está en Puerto Rico el Rdo. Raúl Fernández, de Cuba, acompañado de su esposa Minerva Sánchez y su niñita. El Rdo. Fernández está participando de las Conferencias en Guajataca, y regresará a Cuba el 27 de julio para las Conferencias en la hermana isla y el Segundo Congreso Latinoamericano de Juventudes Evangélicas.

Las Iglesias Presbiterianas que han enviado su cuota pro delegación a Cuba hasta el momento en que redactamos estas notas son: San Juan, Cibao, Monteflores, Montaña, Aguadilla Central, Lajas, Santurce, Isabela, Cabo Rojo y Mayagüez Central. Urgimos a las demás iglesias y sociedades de jóvenes que no se queden atrás, y envíen cuanto antes su contribución para el delegado a Cuba.

REGALE
una suscripción de "Puerto Rico Evangélico." Vale sólo $1.00.

SEMINARIO EVANGELICO
RIO PIEDRAS, PUERTO RICO

22254

ECOS DEL CAMPO EVANGELICO UNIDO

Israel Bracer, Redactor

Apartado 1825 — Ponce, Puerto Rico

GUAYANILLA—**Rdo. José A. Luciano**, Pastor.

Día de las Madres.—El domingo 12 de mayo celebramos nuestra escuela bíblica y nuestro servicio de predicación en honor a las madres. Hubo dos regalos; uno para la madre más anciana, correspondiendo a nuestra hermana doña Julia, y el otro a la madre que tuviera más hijos, correspondiendo a la hermana Mérida Stella. El que subscribe habló alrededor del tema "El Amor de Madre." Varias niñitas recitaron algunas poesías concernientes al acto.

Graduandos.—El día 25 de mayo tuvimos una fiestecita informal en honor a los miembros de la iglesia que se graduaban desde el primer grado de escuela elemental hasta los de escuela secundaria. Además de los numeritos que tuvimos, nos deleitó con un precioso y elocuente discurso nuestro hermano Domingo Rosado, maestro de extramuros de la Universidad de Puerto Rico.

Día del Pastor.—Por tener que ausentarse nuestro pastor para el Norte a gozar de unas merecidas vacaciones en unión a su amantísima esposa doña Julia Mangual de Luciano, esta iglesia adelantó la celebración del Día del Pastor para el día 26 de mayo pasado. Las distintas organizaciones de la iglesia demostraron su afecto hacia el pastor por medio de regalos y de frases llenas de encomio y de cariño. El mensaje estuvo a cargo de nuestro hermano Domingo Rosado, el cual nos estimuló y nos inspiró en la palabra del Señor.

Nuevo Pastor.—Tenemos con nosotros al dinámico joven José Alberto Torres, quien está a cargo de nuestra iglesia durante la ausencia del pastor en propiedad. Luego irá al Seminario donde se propone prepararse para servir mejor al Señor.

Nota luctuosa.—El 31 de mayo desapareció de su hogar el niñito Roberto Díaz, pereciendo trágicamente ahogado en un charco cerca de la playa. Este niño era hijo de la hermana Guillermina Castillo, quien perdiera a su esposo recientemente. Rogamos a nuestro Señor Jesucristo que derrame un caudal de consuelo sobre esta madre apenada que sufre el dolor inmenso de haber perdido a su hijo de una manera trágica.

Teódulo Pacheco.

VILLALBA—**Rdo. A. Castillo**, Pastor.

La familia cristiana de nuestra amada iglesia se acrecienta con el feliz advenimiento de tres nuevos vástagos que han traído la alegría espiritual a sus respectivos hogares. El día 8 de abril nació Josué Angel Castillo Crescioni, quien hace el número cuatro entre los nietos de nuestro pastor. Pocos días después nació Josué Guzmán Torres, fruto de una de nuestras consagradas familias en la congregación de El Pino. El 28 de mayo llegó muy de mañana la preciosa niñita Dámaris Emilia, primer fruto de nuestros hermanos Jorge Sánchez y Rosa María Colón. Este acontecimiento ha dado al hermano Virgilio y a su gentil esposa doña Emilia el glorioso título de abuelos. Ya el primero de estos nuevos cristianos ha sido consagrado al Señor mediante solemne ceremonia llevada a cabo en nuestra escuela bíblica. Nuestra más ferviente oración es por el feliz desarrollo de estas lindas criaturitas, deseando que crezcan como el niñito de Belén. Lucas 2:52.

PONCE—**Cuatro Calles. Rdo. S. Santiago Alvarado, pastor.**

Con gran interés nos adentramos a la campaña que semanas antes había sido planeada. Durante cuatro semanas, casi noche por noche, celebramos servicios de oración en el templo; luego en los hogares fué predicada la Palabra, después al aire libre, y terminamos con una semana de predicación en el templo. Los servicios fueron muy animados y muy concurridos. Todo hacía creer que obtendríamos preciosos frutos.

En los servicios al aire libre tuvimos la cooperación de los Rdos. Jorge Nehemías Cintrón y Domingo Franceschi. Sus mensajes fueron muy bien recibidos.

En los servicios en el templo presentamos a los Rdos. Antolín Castillo, José Vilar, M. E. Martínez, Adolfo Camacho y Roberto Navarro. Durante los cinco servicios el templo estuvo lleno, fueron muchos los que nos visitaron y se gozaron en tan espléndidos mensajes. El coro de la Iglesia de la Calle Marina nos deleitó con tres hermosos himnos en el servicio inaugural en el templo. Como resultado de la campaña, tuvimos dieciséis profesiones de fe. Los servicios después de la campaña han permanecido muy animados y se nota un ambiente enteramente religioso y muy feliz.

Queremos expresar al Rdo. Domingo Franceschi nuestra gratitud por su cooperación al poner a disposición nuestra amplificador y altoparlantes y demás instrumentos musicales.

Sabanetas

Celebramos la Escuela Bíblica de Verano en la semana del 23 al 28 de junio. Estuvo encargada de la escuela la Sra. Aurelia V. de Santiago, y cooperaron como maestras las hermanas Srtas. Rosalina Bayona e Hilda Ayala, a las cuales expresamos nuestra profunda gratitud. Tuvimos una asistencia de veintitrés. El servicio de clausura fué muy bueno y los niños demostraron que aprendieron mucho en tan corto período. Hubo reparto de certificados y los niños se sentían muy satisfechos al recibirlos.

La Torre

Esta iglesia ha mejorado mucho. La hermana Petra Soto está haciendo muy buen trabajo. Las escuelas bíblicas han subido considerablemente la asistencia. Los sábados por la tarde se celebra un servicio de oración y estudio bíblico en el cual los niños participan de muy buen grado. Los servicios de los martes están mejorando mucho y la asistencia es más firme. Aquí tenemos algunos candidatos al bautismo, entre los cuales señalamos principalmente a Eugenia Zayas y a los esposos Pedro Zayas y Ramonita Rivera de Zayas.

Enfermos.—Las hermanas doña Francisca Velázquez y Catalina Colón de Rodríguez han estado muy enfermas. Hacemos votos y oraciones por el pronto restablecimiento de ambas.

(Viene de la página 18)

Lectura Devocional: Salmo 148.

Texto Aureo: "Mas buscad primeramente el reino de Dios y su justicia y todas estas cosas os serán añadidas." Mateo 6:33.

Tiempo: 1491 A. C.; 28 D. C., y 29 D. C.

Lugares: Monte Sinaí, Capernaum.

Lecturas corroborativas: Isaías 1: 11-18.

INTRODUCCION

Uno de los problemas que más preocupa al hombre es el conocer los verdaderos valores de la vida, y qué cosa va primero y que va después. Muchos se dejan llevar por las exigencias de la carne, y prestan a ella toda la atención y se olvidan que la carne como las cosas de la carne son pasajeras, mientras que el espíritu es eterno. Cristo nos brinda en el texto de oro de la lección de hoy el programa ideal para alcanzar éxito en la

(Sigue en la página 17, Col. 3)

ECOS DEL CAMPO METODISTA

Jorge N. Cintrón, Redactor.

Apartado 194 —— Playa de Ponce

PONCE—**Rdo. G. Richardson**, pastor.

Recientemente se despidió de esta iglesia la hermana doña Rosa Irizarry, Vda. de López, quien acompañada de sus dos nietos, salió hacia Brooklyn para reunirse con sus hijas que residen en aquella ciudad. Bendiciones del Señor deseamos a tan fiel hermana.

Hemos tenido el placer de saludar a la hermana Ana Luisa Riera, quien regresó hace unas semanas de la ciudad de Nueva York, donde había estado durante los últimos dos años. También hemos saludado a su hermano Pedro J. Riera, recientemente licenciado del ejército. Nos alegramos tenerle nuevamente entre nosotros para que preste su cooperación a las actividades de su iglesia.

Después de tres años de ausencia en los Estados Unidos, ha regresado en estos días a pasar las vacaciones con sus familiares la hermana señorita Consuelo Rodríguez, quien trabaja como profesora de español en el Colegio Albright, en Reading, Pa. Cordialmente saludamos a tan fiel y consecuente hermana.

Bodas: En la noche del miércoles 12 de junio fué unida en santo matrimonio la señorita Ana Luisa Riera con el joven Rafael Hernández. Fueron los padrinos el señor Armando Hernández, sargento de la Policía Insular, y su gentil esposa doña Teresa M. Ferrer de Hernández. Ofició en dicha ceremonia el Rdo. G. Richardson. Nuestros parabienes a Ana y Rafael.

Escaños Nuevos: El salón capilla de nuestro templo luce ahora un juego de doce bancos de caoba, los que dan un aspecto de belleza a la casa del Señor. Nuestras gracias más sinceras a los amigos y hermanos que hicieron posible tan gran adquisición.

MAUNABO—**Carmen Morales.**

Visita.—El día 5 de mayo nos visitó el Dr. Harold M. Hilliard, Supte. de la Iglesia Metodista, para celebrar la Conferencia Trimestral. Se leyeron los informes de todos los oficiales. Luego escuchamos el mensaje.

Recibe medalla.—El pastor de nuestra Iglesia, Rdo. Pedro T. Méndez, recibió la medalla y diploma del Congreso de los Estados Unidos por sus servicios patrióticos durante la guerra pasada. Nuestra más sincera felicitación.

Velada.—La Fraternidad de J. M. celebró una velada en honor a los jóvenes graduandos pertenecientes a la sociedad. Ellos son las señoritas Rhode González y Aurora Ortiz, de la escuela superior; Esther Ortiz y Luz María Zayas, de noveno grado; y Virginia Alvarez de sexto grado.

Bautismo.—El día 26 de junio recibió las aguas bautismales la niñita Noemí Muñoz, oficiando el pastor Rdo. Méndez. Asistieron como padrinos don Raúl Muñiz y doña Carmen Ortiz. Felicitamos a los padres don Alberto y doña María Torres.

Aniversario.—Nuestra iglesia celebrará su 36 aniversario tan pronto termine la reparación del templo.

ARROYO—**Sra. Flora Ramos.**

Bodas.—El día 9 de junio contrajeron matrimonio en nuestro templo los jóvenes Valentín Vázquez Colón y la Srta. Esther Navarro Perales. Ofició el Rdo. Félix Encarnación Ramos. Actuaron como padrinos los esposos Eugenio M. Quiñones y la Sra. Marcolina Ayabarreno. La recepción se celebró en la pasa pastoral. Muchas bendiciones les deseamos.

PATILLAS—**Juanita Pirela.**

Nueva Directiva.—El viernes 17 de mayo la F. de J. M. reorganizó su directiva, quedando constituída de la siguiente manera: Presidenta, Julia Pirela; vicepresidente, Pedro Collazo; Dept. Espiritual, Margarita Silva; Departamento Social, Aida I. Flores; secretaria, Juanita Pirela; tesorera, Matilde Schmidt.

Bodas.—El domingo 16 de junio contrajeron matrimonio los jóvenes Julio Márquez y Margarita Silva, oficiando el Rdo. F. E. Ramos.

Enferma.—La señora Panchita R. de Cintrón estuvo enferma de cuidado en el hospital. Rogamos al Señor por la salud de esta hermana.

Hacia el Norte.—Se ausentó el joven Raúl Fonseca, miembro de la Fraternidad.

Memorial.—El día 17 de junio se celebró un servicio memorial con motivo del aniversario de la muerte del hermano Miguel Freytes.

Regresó.—Está de nuevo con nosotros el hermano Eusebio Rivera, organista de la iglesia, después de haber servido en ultramar.

Hatillo.—El señor Julio Rivera Román nos envía desde Hatillo la siguiente expresión de gratitud: "Queremos dar las gracias a todos los hermanos evangélicos que nos acompañaron en nuestra pena, en la muerte de nuestro querido hijo Moisés. Queremos hacerlo muy especialmente al Rdo. Juan Inés Lugo y su distinguida familia."

Instituto de Fraternidades de Jóvenes Metodistas en Camuy.—El Rdo. Alfredo Rivera, pastor metodista de Camuy, nos pide que recordemos a los delegados y visitantes que deben llevar sábanas, traje de baño, cámaras fotográficas (ti sienen), las cuotas de sus sociedades y su Biblia. No lo deje para última hora. Avise a tiempo cuantos delegados enviará su fraternidad, indique a que sexo pertenecen; el número de días que asistirá. Ofrezca toda la cooperación posible para que el Instituto de Camuy resulte un éxito. No le incluimos el programa porque aun no lo hemos recibido.

(Viene de la página 16)

vida, "Buscad primeramente el reino de Dios y su justicia, y todas estas cosas os serán añadidas."

I. El tercer mandamiento. Exodo 20:7.

1. Amonestación contra juramentos en vano.

2. Amonestación contra la falsedad y la vanidad.

3. Las consecuencias de la desobediencia a este mandamiento.

II. La aplicación del mandamiento. Levítico 19:12.

1. Dios requiere santidad en todo negocio.

2. La verdad debe ser la norma de todo cristiano.

III. El mandamiento interpretado. Mateo 5:33-37.

1. La adoración de palabra solamente es censurada por Jesús.

2. Los mandamientos en la memoria si no se aplican de nada valen.

3. Las religiones externas de nada sirven.

IV. Qué es servir a Cristo. Marcos 8:34-36.

1. Negarse a sí mismo.

2. Llevar la cruz de Cristo.

3. Seguir a Cristo.

4. El fin principal de todo hombre debe ser salvar su vida, y sin Cristo esto no puede conseguirse.

Lección Práctica

Los vapores espirituales no tienen sustitutos.

Temas para los Departamentos

Párvulos: La Alabanza de los Niños.

Principiantes y Primarios: Jesús enseña la verdadera reverencia.

Intermedios: Jesús enseña la verdadera reverencia.

Tema para las Sociedades de Jóvenes

Pablo Predica a un Rey. Actos 26: 1-32.

ESCUELA BIBLICA

A cargo del Rdo. José A. Luciano.

Lección para julio 14, 1946.

Tema: Jesús Demanda la Lealtad a Dios. Exodo 20:3-6; Josué 24:16, 22-24; Lucas 14:25-27.

Lectura Devocional: Isaías 40:6-11.

Texto Aureo: "Ninguno puede servir a dos señores; porque o aborrecerá a unó y amará al otro, o se llegará al uno y despreciará al otro; no podéis servir a Dios y a Mammón." Mateo 6:24.

Lecturas corroborativas: Mateo 6: 24; Lucas 9:57-62; 14:16-27;

INTRODUCCION

El segundo mandamiento no es meramente una prohibición a la fabricación de imágenes sino una prohibición a rendirle adoración a dichas imágenes. La lógica de Dios es que no teniendo las imágenes es mucho más fácil evitar su adoración. Nuestro Dios no permite que la adoración que a El sólo debe el hombre se comparta con nadie ni con nada. Así lo demanda en el segundo mandamiento, así lo exige José de su pueblo y así también lo demanda Jesús de sus seguidores.

BOSQUEJO

I. Lealtad a Jehová, nuestro único Dios. Exodo 20:3-6.

El mandamiento. 1. Lealtad a Dios. Exodo 20:3. Dios nos prohibe la fabricación de imágenes por ser este el primer paso que nos puede conducir a la idolatría.

2. Lealtad en la adoración. 20:4-6.

3. Nuestro Dios es un Dios celoso y no permite que la adoración que a El solo debemos ofrecer se comparta con nada ni con nadie, y enmarca las consecuencias por las cuales tendrá que pasar el que desobedezca este mandamiento.

II. Prueba de la fidelidad. Josué 24: 16, 22-24.

Cuatro razones porque el pueblo de Israel debía fidelidad a Jehová como su único Dios:

1. Dios les libró del "yugo de servidumbre." Gálatas 5:1.

2. Dios hizo grandes maravillas delante de ellos. Juan 3:2; 14:11.

3. Dios le guió por todo el camino del peregrinaje. 1ª Pedro 1:5.

4. Dios les libró de todos sus enemigos. Efesios 6:10-12.

Josué hace comprender a su pueblo la gran responsabilidad que asumen al hacer su profesión de lealtad a Dios y les amonesta a:

1. Quitar todo ídolo que hubieren traído de los países conquistados de delante de ellos.

2. Inclinar su corazón a sólo Jehová.

III. La lealtad en la práctica. Lucas 14:25-27.

1. El amor supremo de nuestras vidas debe ser para Cristo.

2. Toda nuestra vida debe estar concentrada en Cristo.

3. Al entregar a Cristo toda nuestra vida y poner en El todo nuestro amor, El nos devuelve una vida más útil para nosotros mismos y para nuestros semejantes.

Temas para los Departamentos

Párvulos: Regalos de Amor para Cristo.

Principiantes y Primarios: Jesús pone a Dios en Primer Lugar.

Intermedios: Jesús demanda lealtad a Dios.

Tema para las Sociedades de Jóvenes

Pablo frente a Cristo. Actos 9:1-20.

Lección para julio 21, 1946.

Tema: El Espíritu del Verdadero Culto. Deuteronomio 8:11-14, 18-20; Isaías 40:30-31; Marcos 12:28-34.

Lectura Devocional: Isaías 40:18-26, 29-31.

Texto Aureo: "Dios es Espíritu; y los que le adoran, en espíritu y en verdad es necesario que le adoren." Juan 4:24.

Tiempo: Las palabras de Moisés fueron dichas en 1460 A. C., las de Isaías en 700 A. C. y los acontecimientos registrados en San Marcos fueron en el año 30 D. C.

Lugares: Moisés en Moab, Isaías en Jerusalem y los acontecimientos según Marcos en el Templo de Jerusalem.

INTRODUCCION

Ante la verdad experimentada de que todo hombre es religioso, se hace necesario que se le dirija hacia la verdadera manera de adorar ya que de otra manera él adorará a cualquier persona o cosa. Es por esta razón que nosotros encontramos hombres que adoran el sol y las estrellas, o adoran algún animal salvaje como en la India, donde muchos adoran una vaca o un tigre o cualquier otro animal. Se hace necesario hoy como ayer que se enfatice en nuestras iglesias la manera como Dios quiere ser adorado, ya que dentro del mismo cristianismo hay quienes no adoran a Dios como debe ser adorado.

BOSQUEJO

I. Exhortación contra el olvido de Dios y la idolatría. Deut. 8:11-14 y 18-20.

1. Exhortación contra la idolatría. Deut. 4:15-19.

2. El Peligro de olvidar a Dios. Deut. 8:11-14, 18-20.

Moisés amonesta a su pueblo contra el peligro de olvidar a Dios en los días de prosperidad.

II. Esperando en Dios. Isaías 40:30, 31.

1. Isaías revela la debilidad de las naciones y de los hombres en contraste con la majestad y el poder de Dios.

2. Isaías nos amonesta hacia la renovación de nuestro pacto con Dios y a que pongamos nuestra confianza en El .

III. Jesús cita los primeros dos mandamientos. Marcos 12:28-34.

1. La ocasión. Una pregunta importante. "¿Cuál es el primer mandamiento?"

2. La contestación y su interpretación. a. Nuestro deber para con Dios. b. Nuestro deber para con nuestro prójimo. c. La religión tiene que tener su objetivo en la vida.

Lección Práctica

La verdadera adoración no sólo agrada a Dios sino que también fortalece al adorador.

Temas para los Departamentos

Párvulos: Un Rey que amaba la Casa de Dios.

Principiantes y Primarios: Jesús enseña lo que es la verdadera adoración.

Intermedios: Jesús enseña lo que es la verdadera adoración.

Tema para las Sociedades de Jóvenes

Pablo vs. Paganismo. Actos 17:16-29.

Lección para julio 28 de 1946.

Tema: La Supremacía de los Valores Espirituales. Exodo 20:7. Levítico 19:12; Mateo 5:33-37; Marcos 7:5-8; 8:34-36.

(Sigue en la página 16, Col. 3)

DE TODO UN POCO

AVENTURADAS PRETENSIONES SOBRE LA LUNA

En un informe digno de confianza se dice que el Departamento del Interior está recibiendo muchas preguntas acerca de cómo se puede enviar un mensaje a alguna parte particular de la luna; tan grande es el espíritu de aventura en estos días. Esto, por supuesto, en la seguridad de que en esta generación se podrá llegar a la luna por medio de aeroplanos cohetes.

Es verdad que no hay un solo lugar sobre la tierra que haya sido tan minuciosamente fotografiado en esta parte de la luna que está siempre hacia nosotros, y con la perspectiva de que quedando agostada nuestra tierra, la luna aparece ser lugar de refugio más próximo. Tiene sus Alpes y Apeninos y cada pico y cresta tienen su nombre astronómico.

Aunque está a una distancia de 238,854 millas, la luna ha sido traída tan próxima hacia nosotros por el telescopio (600 millas) que se pueden distinguir los objetos, distantes tan sólo de 300 pies. Pero mientras más sabe uno de la luna, menos quiere ir allá.

Allí no hay agua, y no podría durar el agua en la luna si se llegase a poner. Peor aún, hay poco aire. En este particular es como el planeta Mercurio, pues este miembro de la familia solar está enteramente desnudo. Y Mercurio siempre presenta el mismo lado hacia el sol, y la luna siempre presenta el mismo lado hacia la tierra, tal como se ha dicho.

No sabemos por qué alguien querría ir a la luna y establecerse en aquel satélite donde no hay aire. Y esto de que no haya aire deberían de tomar en cuenta nuestros aviadores en aeroplanos cohetes.

La radiación del sol no tiene nada para mitigar su calor. En directo rayo del sol el calor es insoportable, y en sombra el frío es abismal. Cómo nuestros aventureros se las verían para el viaje de regreso, podría arreglarse usando propulsión Jet, pues entendemos que este método no requiere resistencia de aire para empujar, pero el método de guía del timón arrojaría a un espacio sin aire.

La superficie de la luna presenta pocas regiones que ven favorablemente hacia los caminos y dudamos que aun los Lloy's de Londres se arriesgarían al peligro que allí se encuentra. Nada crece en la luna. Nuestros viajeros tendrían que llevar consigo todo el alimento y el agua que necesitaran por el viaje de ida y de regreso, y por todo el tiempo que durare. Está carga sería por supuesto en adición a los tanques de aire que se requerirían para respirar y lo que se necesita para hacer una casa, que sería para defenderse del calor más tórrido y del frío más intenso.

No, las condiciones no parecen tentadoras. Por el momento estamos satisfechos con contentarnos con la antigua calle y los números del teléfono de lo que llamamos "Madre Tierra."

Los hombres pueden también enfrentarse al terrible hecho de que cuando salgan de este mundo, será el cielo o el infierno como los únicos lugares posibles a los que tengan que arribar. Felices los que han asegurado un lugar en el cielo por la aceptación de Jesucristo, el Heredero de todas las cosas. Con El tienen tesoro para incorruptible inmarcesible en los cielos" los creyentes (1ª Pedro 1:14)

Profecía.

* * *

HABLA EMINENTE EDUCADOR

Las indulgencias del día de hoy que tienen su centro en el tabaco, el licor y la vida nocturna, han llegado a ser la base de grandes industrias parasitarias que invaden el hogar a través de la radio, se apoderan de los jóvenes en las escuelas y colegios, y constituyen una verdadera piedra de molino al cuello de nuestra democracia La democracia requiere fuerza de carácter, y estas indulgencias debilitan el carácter. La democracia demanda la econocía, un alto sentido de valores y mucha disciplina propia y sacrificio. Las industrias parasitarias estimulan la extravagancia y la indulgencia y echan en saco roto las pequeñas economías de las masas, las cuales aseguran el hogar propio y el porvenir de la familia.

Joy Elmer Morgan.

* * *

DIALOGO

Cierta vez mi Maestro dijo:

"Tú prójimo es tu otro yo que mora detrás de una muralla. Cuando los hombres se comprenden, las murallas se derrumban. ¡Quién sabe si tu prójimo es tu otro yo, tu mejor yo con otro cuerpo! Amalo como te amas a ti mismo.

"El también es una manifestación del amor de Dios a Quien no conoces. Tu prójimo es un campo donde los tiernos brotes de tu esperanza se cubren de verdor y donde la lobreguez de tus anhelos sueña con la blancura de la nieve perpetua.

"Tu amigo es un espejo donde puedes contemplar tu rostro irradiando una alegría que tú sólo no podrías experimentar, y demostrando tristezas que tú no comprendiste nunca. Ama a tu prójimo así como yo te he amado."

Le presenté esta pregunta: "¿Cómo puedo amar a un hombre que no me ama, que codicia lo que poseo, que hurta mis bienes?"

Y me replicó: "Cuando estás arando y tu siervo va detrás de ti desparramando la semilla, ¿dejarías tu trabajo para mirar atrás y espantar a un gorrión que está alimentándose con unas cuantas de esas semillas? Si hicieras ésto, no merecerías una buena cosecha."

Me sentí avergonzado y quedé sumido en un profundo silencio; sin embargo, no tenía miedo, porque su gloriosa sonrisa iluminaba el aposento.

(Transcripción).

* * *

LA FUERZA NO REDIME

La violencia para imponer ideas y sentimientos es prueba irrecusable de estupidez, así se trate del padre o del maestro que pretenden ennoblecer por el castigo; del marido ultrajado, que supone salvar su honor con el crimen; de la justicia que con el asesinato pretende enseñar a los asesinos a respetar la vida ajena; del gobernante, que en su torpeza confunde la sumisión aparente, que impone por la fuerza, con la verdadera comprensión o adhesión íntima; del reformador social, que promete redimir a los demás, y es incapaz de redimirse a sí mismo de la estultez y de la vileza, que lo equiparan a los demás criminales en los medios empleados para buscar lo que desea o juzga que es conveniente.

Cuesta convencerse de que exista todavía gente confiada en la utilidad de la violencia para infundir una idea. Tanto cambia el pensamiento con la brutal acometida como el pedazo de

(Sigue en la página 20, Col. 3)

RINCON DEL DIRECTOR

¡LA GRAN OPORTUNIDAD!

De la revista católica "Tablet", de febrero 23, 1946, sacamos el siguiente anuncio por si alguno de nuestros lectores quiere hacer **buen** negocio. ¡No se pierda esta oportunidad, gracias a la generosidad de algunos clérigos católicos! Va el anuncio:

"Matricule sus seres amados—Vivos o muertos, como un Miembro perpetuo de la Sociedad Purgatorial. La matrícula individual cuesta $5.00. Beneficios espirituales: Participa de 5,508 Misas al Año. Hogar para Niños San Vicente, 66 Boerum Place, Brooklyn 2, N. Y."

Mejor negocio no hay quien lo ofrezca. ¡5,508 misas por sólo $5.00! ¡Qué baratillo, compadre! Aquí el que no se salva es porque tiene que ser un condenado hereje protestante.

RACHA DE CONVERSIONES

En estos últimos días ha habido una verdadera racha de "conversiones" al Catolicismo: Ford, Budenz, Grace Moore y la congresista Clare Boothe Luce. Todos éstos han dado su testimonio de que en la Iglesia Católica hay algo que no se encuentra en otro sitio, y a fe que tienen razón.

Sabemos que la Iglesia Católica mantiene todo un **staff** de expertos en esto de acercarse a personas de importancia y tratar de ganarlas para la Iglesia y su política. Hay muchos medios de "atacar" a los candidatos: la alabanza, la influencia, el espejismo del mundo y de su gloria, la unidad "admirable" de la Iglesia, la grandeza mundana de sus príncipes, el poder político del Vaticano, etc., etc. Y naturalmente, se alcanza siempre algún resultado con los que han sido malos religiosos en otros sectores o no han tenido religión ninguna.

Después de todo, ¿qué es una conversión al catolicismo? ¿De qué se convierte uno que se pasa a las filas papales? En el caso del protestante, ¿qué es lo que realmente sirve de base a la conversión?

Cuando un protestante es leal a su fe, es decir, vive las altas normas morales del cristianismo, ama al semejante y le sirve, trabaja por una mejor comprensión entre los hombres; cuando un protestante es hombre libre, que tiene conciencia propia de su destino y expresa lo que siente sin rodeos; cuando un protestante vive la verdadera democracia y libertad y trata de despertar en los demás este mismo espíritu que es, a la vez que libre, también responsable; cuando un protestante de esta clase ciento por ciento se **convierte** al Catolicismo, ¿qué clase de conversión es ésa? No una conversión de malo a bueno, o de bueno a superior, ascendiendo, sino una conversión a la inversa, conversión de retroceso, del hoy al ayer, de la noche al día. Porque se necesita valor para renunciar a una fe que da alas a la inspiración y a la conciencia, para entrar en otra donde uno es el que habla y todos los demás tienen que decir **amén.**

Es más, diríamos que un protestante semejante, que está a sus anchas espirituales en la fe que tiene, jamás se le ocurre pasarse a otras filas donde sabe que en vez de pan se sirven piedras, y en vez de pescado, escorpiones.

La Iglesia Romana tiene mucho aparato, mucha pompa, mucho incienso y mucho arte, todo combinado eficazmente, para atraer a los espíritus superficiales que requieren de toda esta pesada indumentaria para sentirse bien. La belleza de lo simple, la adoración en espíritu y en verdad, no les cae bien. Necesitan de lo aparatoso, de lo singular, y más que nada, de un sentido equivocado de sociabilidad con ribetes de grandeza mundana. La Iglesia Romana créese heredera legítima de la antigua corte real, y ofrece puestos en ella a los que aspiran a los brillos de primera magnitud.

Cuando un protestante—de nombre, naturalmente— se convierte al Catolicismo, es muy cierto que se ha dado **riversa** al espíritu: no es un cambio de vida, sino un cambio de situación. Hay con frecuencia por medio un buen negocio, o una cátedra, o una influencia política, o cualquier otro convencionalismo de la vida. El sentido social y egoísta ha ganado la batalla, y la persona afectada cree haber alcanzado ciertas finalidades sin verse obligada a renunciar la **religión:** lo único que ha hecho es pasar de un sector cristiano a otro, manteniendo siempre el principio religioso. Lo más natural, entonces, es que pregone los beneficios espirituales logrados con el cambio, lo cual afianza sus raíces en el nuevo terreno al cual se ha mudado.

Nosotros no decimos, tratándose de un protestante nominal, que se ha convertido al Catolicismo, nosotros afirmamos que se **ha pasado** al Catolicismo, lo cual es una cosa completamente distinta. Y, desde luego, respetamos su criterio; si le va bien en el nuevo ambiente, ¡que le haga buen provecho!

LAS FIESTAS PATRONALES EN TOA ALTA

Anuncio que manda a "El Mundo" el padre católico Milford, presidente del Comité Fiestas Patronales de dicho pueblo. Dice así: "Este año la comunidad toalteña espera celebrar con gran pompa las fiestas de su patrón, San Fernando. Con tal fin se vienen haciendo los preparativos necesarios para que las mismas se lleven a efecto con gran lucidez. Estas darán comienzo el día 25 de mayo y terminarán el día 3 de junio. Nuestra plaza de recreo será invadida por aparatos de diversión de todas clases, se estrenará un amplio local destinado a bailes sociales, frente a la plaza se **levantará un gran salón de baile y cantinas.** Esperamos que todos los pueblos limítrofes se unirán a estas regias fiestas. La Iglesia Católica que lleva el nombre de nuestro Patrón ofrecerá con toda solemnidad y se tirarán al aire bellísimos fuegos artificiales. A Toa Alta a gozar de la felicidad de estos diez días de fiesta."

Nada de particular. Una fiesta pagana—baile, borrachera y juego—auspiciada por la Iglesia Católica ¡nada menos que por todo un señor sacerdote! ¿Cuándo nuestra gente espera abrir los ojos?

(Viene de la página 19)

hierro ante el influjo de las más bellas palabras. La fuerza, instrumento inadecuado para nuestra alma, únicamente alcanza a producir terror; y el terror es un estado mental que aumenta la resistencia al extraño influjo.

Constancio C. Vigil.

JULIO 25 DE 1946.

Puerto Rico Evangélico

"Pro Christo"

LA JUVENTUD EN MARCHA

RUMBO AL CONGRESO DE LA HABANA.

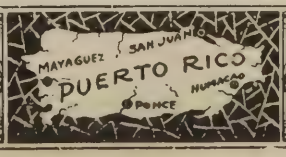

DE TODAS PARTES

MISIONES EXTRANJERAS LUTERANAS

Según una información que ha llegado a nuestras manos, las Iglesias Luteranas de los Estados Unidos realizan obra misionera en 14 distintos países, donde mantienen un staff de 5,302 obreros, nativos y extranjeros. Cuentan con un total de 3,250 congregaciones y 354,032 miembros bautizados. El número de escuelas asciende a 1,882 con un total de 94,937 alumnos. Sostienen además 28 hospitales y 56 dispensarios. Las Juntas Misioneras han gastado en esta grande empresa la suma de $1,375,852 durante el año pasado.

"ANTENA CRISTIANA"

Así se titula la hoja mensual que publica la Iglesia Hispana del Aire, que dirige en Nueva York nuestro estimado compañero Rdo. Guillermo Cotto Thorner. Según las notas que aparecen en esta hoja, la obra de difusión evangélica que realiza esta iglesia aérea está haciendo mucho bien a la colonia hispana de la gran urbe. Son muchos los testimonios ya publicados en este sentido. Felicitamos al Rdo. Cotto Thorner por esta brillante idea plasmada en realidad.

CATOLICOS Y PROTESTANTES PUEDEN VIVIR EN PAZ

Publicamos a continuación una carta que apareció en "El Evangelista Mexicano" de Mayo 15, 1946.

México, D. F. mayo 1°, 1946.

Sr. Director de la revista TIEMPO

Muy señor mío:

Permítame usted manifestarle mi sincero agradecimiento por la publicación del reportaje (Tiempo 26 de abril) referente a Magdalena Tlaltelulco, del Estado de Tlaxcala, donde se relata que en esta comunidad campesina existe una encomiable y muy digna convivialidad entre los católicos y los protestantes del lugar, al grado de que juntos todos han construído una nueva escuela que lleva el nombre del ilustre patricio D. Benito Juárez. No puede darse ejemplo más consolador y de pleno optimismo cuando nuestros campesinos, sin reparar en diferencias religiosas, y menos aún sin estar emponzoñados por estúpido fanatismo, pueden trabajar juntos por el bien de su pueblo. Es evidente que ni la maléfica influencia del sinarquismo, ni las prédicas antiprotestantes, han contagiado este dichoso lugar del Estado de Tlaxcala, tierra de D. Isidro Candía que fuera gobernador progresista de esa entidad mexicana.

Muy atentamente,

E. M. Seín.

NUEVA REPUBLICA

El 4 de Julio de 1946 se anunció al mundo el nacimiento de la nueva república de las Filipinas en medio de gran regocijo y de tremendas responsabilidades. Los Estados Unidos hicieron buena su palabra de honor, demostrando al mundo que no persiguen fines imperialistas. Pocos días después, sin embargo, aparecía el primer brote revolucionario, oscureciendo por un momento el brillo del sol de la libertad que tantos sacrificios ha costado al noble pueblo filipino. Esperamos, confiadamente, que este malestar sea pasajero, que habrá de imponerse en todas partes del archipiélago el espíritu de la sensatez y del patriotismo, y que la nueva república dará al mundo el ejemplo de estar debidamente preparada para mantener firmes y seguros los gloriosos postulados de la democracia y de la libertad.

MINORIAS CRISTIANAS EN EGIPTO

La información dada por el primer ministro inglés de que las tropas inglesas serán retiradas de Egipto, causará graves dificultades a las fuerzas cristianas y misioneras en Egipto, y es con considerable aprehensión que tendrán que mirar al futuro. El actual movimiento en Egipto, tendiente a una unidad o federación árabe, ofrece muy poca esperanza a un régimen más liberal, toda vez que la base cultural de este movimiento es islámico. Las restricciones impuestas ya en Egipto probablemente sean más intensificadas en vez de aminorarse bajo el nuevo orden. La Gran Bretaña ha renunciando a la protección de las minorías en Egipto, y ha reconocido la completa independencia soberana del país. Si, después de todo, la libertad religiosa ha de ser una de las bases de la postguerra, y si sin ella hay poca esperanza de paz duradera, entonces algo tendrá que hacerse internacionalmente para asegurar que la libertad religiosa sea una realidad en Egipto tanto como en cualesquiera otro país. Lo que se necesita no son garantías de papel, sino una maquinaria que asegure la verdadera libertad y una política más fuerte por parte de los ingleses.

Evangelical Christendom.

ITALIA Y LA NUEVA CONSTITUCION

Por fin se ha formado gobierno en la nueva república italiana, en el cual cooperan socialistas y comunistas, naturalmente, con el disgusto del Vaticano. En la preparación de la nueva constitución habrá que tenerse en cuenta la relación del estado con la iglesia—si han de permanecer las cosas como estaban antes o si habrá de emprenderse nuevo derrotero, como parece evidente toda vez que Italia se ha decidido por los caminos de la democracia y de la libertad. Es fuerte la opinión de que debe romperse la relación oficial con la Iglesia, para dar libertad a todas las comuniones en igualdad de derechos. Veremos en qué para todo esto.

NIEMOELLER DE VIAJE HACIA AMERICA

Después de haberse anunciado que el gran protestante alemán Niemoeller había sido apresado por las autoridades aliadas, ahora se informa que proyecta un viaje a América para presentar al pueblo americano el verdadero problema del pueblo alemán.

PUERTO RICO EVANGELICO

Afiliado a la Asociación de Iglesias Evangélicas de Puerto Rico

Organo Oficial en Puerto Rico de las iglesias Bautistas, Discípulos de Cristo, Evangélica Unida de Puerto Rico, Metodista y Presbiteriana.

Director y Administrador:

M. E. Martínez.

Editor: "Puerto Rico Evangélico, Inc."

Precio de suscripción. Pago Adelantado:

Dentro de la Unión Postal, $1.00 al año
En los demás países..... $1.50 al año

Entered as second-class matter July 10, 1912, at the Post Office at Ponce, P. R., under the act of March 8, 1879. Acceptance for mailing at the special rate of postage provided for in section 1108, Act of October 8, 1917.

Toda la correspondencia será enviada a "Puerto Rico Evangélico", apartado 1707, Ponce, Puerto Rico.

Puerto Rico Evangélico

QUINCENARIO DE RELIGION, EDUCACION Y SOCIOLOGIA

"He sido puesto para la defensa del Evangelio." Filipenses 1:17.

Año XXXVI. Ponce, P. R., Julio 25 de 1946 Número 2.

SALVACION SIN CRISTO

EDITORIAL

EL ESPECTACULO más triste que se presenta en el día de hoy es el de un mundo desesperado, con ansias de salvación, pero buscando salvarse sin una moral y sin una religión, o, en otras palabras, sin Cristo.

La necesidad y el sufrimiento son comunes; todos los hombres se sienten hermanos en esto de agonizar, y padecer, y morir, pero cuando se trata de salir del atolladero cada cual se tiene su medio muy único, muy suyo propio, sin importarle si el vecino puede escapar o no de sus dificultades.

La guerra nos enseñó que las fronteras no existen, que las distancias han sido vencidas, y que el mundo se nos ha achicado hasta el extremo de convertirse en una vecindad. Las naciones se asemejan a viajeros que van en un mismo barco, donde no sólo los peligros son para todos sino también la seguridad y la salvación. Una avería en el casco de la embarcación es cosa que debe interesar a todos, porque en medio del océano inclemente, o se salvan todos, o no se salva nadie.

En la antiguedad el paganismo creció lozano y fértil en ambiente ultra nacionalista. Cada ciudad, como en el viejo Egipto, era un reino en sí, aislado de los demás, que se bastaba a sí mismo. Procurar su propia grandeza era la aspiración de sus ciudadanos, generalmente a costa de otros reinos vecinos. Más allá del Mar Rojo o de la Mar Grande nada se sabía, ni importaba mucho tampoco saberlo. Lo desconocido se extendía en las cuatro direcciones, y nadie hacía esfuerzos genuinos por conocerlo. El dios nacional era un dios en miniatura, pero no hacía falta que fuera mayor, porque era el dios de un pueblo. Existía sólo para bendecir a los suyos. Y como su pueblo, crecía y se alimentaba con la conquista y el pillaje.

Los siglos han pasado aplastando al mundo, hablándole con el lenguaje de la realidad escueta, pero los hombres, no obstante sus descalabros y sus miserias, han continuado apegados al estrecho nacionalismo y al idolillo de familia. La diplomacia ha logrado algo en esto de acercar a las naciones, pero no ha conseguido librarlas de sus prejuicios raciales y nacionales. El paganismo está hoy tan latente en la vida de los pueblos como lo estuvo en Sumeria antes del gran Sargón. Marduk pretende todavía la soberanía universal, con los demás dioses hollados bajo sus pies.

Cristo bajó como perfume del Cielo con una idea fulgurante y revolucionaria; por eso el rechazo que sufrió entre los suyos y por parte de otros tan **judíos** como los mismos judíos. Vino para destronar a los Terafim de familia, al **Jehovaillo** estrecho, reducido y prejuiciado, para poner en su lugar al Dios creador de los hombres y de las estrellas. Vino para unir a los hombres en el **único** sitio en que pueden unirse, el corazón, y para eso pone en el corazón al Dios del Universo, tan bueno como recto, tan justo como misericordioso, tan santo como perdonador.

Los hombres pueden reunirse alrededor de un dolor, de un rico botín, o de una alegría momentánea, pero no se quedan reunidos en canción permanente de paz y fraternidad a menos que **algo** grande, sublime y divino, los una con un sentido moral y religioso. Este algo no será un dogma, o una necesidad, o una conveniencia; tiene que

ser una vida rica, extraordinaria, porque sólo las vidas de esta clase pueden influir en las otras vidas. Fácil es comprender que nos referimos al que solo pudo decir, "Venid a Mí todos lo que estáis trabajados y cargados, que yo os haré descansar."

Salvación sin Cristo quiere decir acercar a los hombres y a los pueblos alrededor de un ideal, que puede ser hermoso y todo lo que se quiera, pero que no es otra cosa que un ideal **muerto.** Los hombres que ganaron la Primera Guerra Mundial estaban alentados de los más bellos ideales, y fueron estos ideales los que dieron vida a la Sociedad de Naciones, tan impotente y débil como todas las demás instituciones de su naturaleza. La única fuerza que sostuvo a la bamboleante Sociedad de Naciones fué el buen deseo de los que anhelaban la paz, pero el buen deseo como fundamento del orden mundial no es suficiente. Tememos que cosa idéntica suceda en la nueva Organización de Naciones Unidas, porque mientras el Terafim nacional no haya sido substituído por el Dios Universal con que soñó Jesús, el mundo continuará su marcha con el vaivén de las olas.

Salvación sin Cristo quiere decir tratar de salvarse el hombre sin arrepentimiento y sin enmienda, quiere decir, atento sólo a una moral superficial o a un principio de ética social. Salvarse el hombre con el simple abandono de un error mayor substituyéndolo con un error menor, es continuar la idolatría con alguna reserva, pero sin destruír el ídolo. Es esconderlo en lo recóndito, de donde algún día volverá a la luz para demandar lo que es suyo con intereses multiplicados.

Estamos mal, muy mal. Por todas partes las gentes claman, desde el representante en la mesa de las deliberaciones internacionales hasta el hombre del pueblo que se queja de los altos precios de los comestibles, pero es un clamor materialista, porque no hay normalidad para las relaciones internacionales, porque hay hambre y miseria, porque no se puede continuar la fiesta y la disipación. Se ha confundido la salvación con comida, vestido y fiesta, como si no hubiera otra cosa digna en la vida.

Insistimos en que salvación sin Cristo no es salvación en todo terreno. Cristo no es el nombre sino lo que representa: el respeto a la personalidad, el trato justo y honrado, la igualdad humana, el amor fraternal, la sensación de reverencia y santidad frente a un Dios Creador, del cual todos somos hijos. Salvación con Cristo quiere decir que todos esos valores son norma de vida, que han sido sembrados muy hondo en nuestros espíritus mediante el contacto de nuestra vida con la vida abundante de Jesús. En el cultivo de la vida espiritual, yendo de la mano del Divino Maestro, aprendemos a resolver todos los problemas humanos para poner el único cimiento estable que puede sostener permanentemente el grandioso y hermoso Templo de la Paz.

Lo que el hombre necesita, en verdad, no es salvar su piel o su vestido, sino su vida; y así como es axioma en ciencia de que la vida sólo se deriva de la vida, en lo espiritual sólo se salva el hombre que se pone en contacto con el espíritu divino de Jesús.

ORACION

Padre nuestro, que estás en los cielos, santificado sea tu nombre. Ayúdame a mí para que te santifique con mi mente, con mi palabra y mi acción. Ayuda a cada hijo de vecino para que también te santifique con todas las potencias de su ser. Es ésta una hora en que sólo puede salvarnos tu santificación; el que todos los hombres en todos los lugares levanten ante ti su vista para que te den la gloria que Tú te tienes merecida desde la eternidad. Es tiempo, Señor, de abandonar nuestra propia glorificación; ha llegado el momento, Señor, de olvidarnos de nuestra propia exaltación para pensar más bien en nuestros errores y miserias y cómo proscribirlos de este mundo. Encontramos que la causa de nuestros sinsabores está en que hemos entronizado demasiado al hombre y nos hemos olvidado demasiado de Ti. Por eso, Señor, en esta hora, queremos santificar tu nombre, hacernos dignos de Ti, merecer tu bendición y perdón, porque sólo con tu favor podremos luchar y triunfar en nuestra guerra contra la impiedad. Te lo pedimos por Jesucristo, Amén.

¿POR QUE MEXICO NO TIENE UN CARDENAL?

Templo de la Iglesia Evangélica Unida de Yauco, que últimamente ha sido pintado y hermoseado.

★

Por GAUDENCIO RAMIREZ.

En la revista HOY, de Febrero 23, viene un artículo con este mismo título que encabeza estas páginas, pues todo el mundo católico romano de México se hace esta pregunta: "¿Por qué México no tiene un Cardenal?"

"No sin temblor de justificada envidia los mexicanos fueron enterándose de que el Papa Pío XII había acordado crear el día 23 de diciembre del año pasado, en vísperas de Navidad, 32 nuevos cardenales, entre ellos seis latino americanos—y el de Buenos Aires, creado en 1935—sumaban un grupo igual al de los Estados Unidos que tiene cinco y el Canadá dos."

Por la primera vez en la historia, hay más cardenales fuera de la nación italiana; de los 70, hay 38 en todas las naciones del mundo y en Italia 32. Ahora hay un cardenal hasta en Turquía, en Africa del Sur y en China, pero ni uno en México.

El ofrecimiento de Villanueva. No obstante que el cardenal Villanueva de Canadá, al visitar México con motivo de la celebración del Cincuentenario de la Coronación de la pintura de la Virgen de Guadalupe en diciembre del año pasado, insinuó la idea de que México tendría un cardenal nombrado por el Papa para estar en el Consistorio en Roma en Febrero 18, la gran masa de católicos romanos en México se han quedado con el ánimo amargado por el desaire que les ha causado el olvido voluntario del Papa.

Es la obra de Juárez. Una de las razones que hubo de por medio, es que en México hay completa separación de la Iglesia y el Estado; nuestro gobierno no mantiene relaciones diplomáticas con el Vaticano. Las leyes liberales del Sr. Juárez aceptaron las ideas de la Reforma Protestante del Siglo XVI, en esa separación de la Iglesia y el Estado, la secularización de los bienes eclesiásticos (de manos muertas, les llamaron también) y la libertad de conciencia.

Es cuestión política. Sabemos que México es el país que más ayudó a la República Española, desaparecida por el cuartelazo encabezado por el Generalísimo Francisco Franco, apoyado por el clericalismo, los moros y las fuerzas alemanas e italianas. Sí, por las mismas legiones romanas que recibieron las bendiciones de los obispos de Italia en la conquista de Etiopía.

¡Imagínense, cómo habría de crear el Papa un cardenal mexicano cuando en México se ha reorganizado el Gobierno Español que ha de dar por tierra la dictadura de Franco! México ha desconocido a Franco y ha capitaneado en ese desconocimiento a muchas de las repúblicas americanas.

No vale mucho la persecución anti-protestante. Además, ¿a cuál de los arzobispos mexicanos se daría esa muy codiciada dignidad cardenalicia? ¿Cuál de ellos tiene suficientes méritos? Se diría, desde luego, que al primado y representante del Papa, al arzobispo de la capital mexicana, Luis María Martínez, el cual, dicen sus panegiristas, es piadoso, intelectual y celoso. No lo dicen, pero lo saben, que en su celo dirigió una Pastoral a todos los católicos de México a hacer una cruzada al estilo de la Edad Media contra los protestantes y a como se dé lugar. Y los indígenas, ni sordos ni perezosos, han martirizado a muchos discípulos de Jesucristo, por el único delito de no aceptar las doctrinas de la Iglesia Romana. Lo más desconcertante, pero verídico, es que un personaje como el arzobispo Martínez niegue rotundamente los hechos consumados de esa horrible persecución sin paralelo en nuestra Historia, sino con los sacrificios que nuestros antepasados los aztecas hacían a su dios Huicilopoichtli. Porque se ha usado desde el puñal, la pistola y hasta la dinamita, y si no, allí están Timilpán, del Edo. de México y la Gloria, Veracruz.

Un buen ejemplo. Como dechado de ervidor del Papa, ninguno como el arzobispo de Nueva York, Spellman. Se dice que su diócesis envía más dinero al Vaticano que todos los obispados y arzobispados de la Europa entera.

El fué el Vicario General de las Fuerzas de los Estados Unidos, y con ese carácter visitó volando

en aeroplano los frentes de la guerra y visitó al caudillo Franco de España para ofrecerle defenderlo y abogar por él ante la Casa Blanca.

El arzobispo Martínez no fué a ver a nuestros heroicos aguiluchos del Escuadrón 201 a Filipinas, ni hizo algo de su parte para ahuyentar a los Diputados de las Cortes Españolas al instalar su Gobierno en la Capital Azteca.

¿Será la razón de peso o de dólar? En el Dominio del Canadá, hay unos catorce millones de habitantes, y solamente las dos terceras partes son de católico-romanos; en los Estados Unidos, los católico-romanos llegan a solamente 22 millones; y en uno y en otro país, hay dos y cinco cardenales respectivamente. Cuba la bella, hermanita de México, solamente tiene cuatro millones de habitantes, que restándole los protestantes, libre pensadores, naturalistas, espiritistas e incrédulos, viene a ser un número minúsculo comparado con los 21 millones de mexicanos que en su mayoría (como se dice generalmente) son católico-romanos; pero Cuba, como el Canadá y los Estados Unidos, tiene dólares. Y nuestro peso se cotiza muy bajo.

¡Qué bueno que en México ya se noten síntomas de despertamiento, y puedan hacer esta pregunta de calibre que puede conducir a mucho! "¿Por qué México no tiene un Cardenal?"

LA RELIGION Y LA CIENCIA

Refutación de la Tesis Materialista por el Hecho de la Vida y del Pensamiento.

Uno de los grandes problemas para el materialista es el problema de explicar el origen de la vida. El verdadero materialista, que cree que la materia es la base de todo lo que existe, tiene que sostener la tesis que la vida viene de fuerzas materiales—del movimiento o la combinación en una cierta manera de moléculas o átomos. El materialista, conforme a sus principios, no puede creer en una dirección divina de las cosas, y así está obligado a postular que las leyes físicas de la materia han producido (por su propia operación mecánica) la vida.

Todo lo que vive se compone de los mismos elementos materiales: carbono, hidrógeno y nitrógeno. Estos, en ciertas combinaciones, producen ácido carbónico, agua y amoniaco. Estos, bajo ciertas condiciones, producen la substancia albuminoidea que se llama protoplasma y que es la base material de la vida.

Estas substancias elementales no tienen vida por sí mismas. No pueden formar protoplasma vivo, sino en el caso de que una substancia ya viva se las apropie y vivifique. Sin protoplasma vivo, ya existente, estas substancias no pueden formar materia que tenga vida. La vida sólo puede originarse de lo que ya tiene vida.

Los más grandes científicos han tratado de producir vida en sus laboratorios de substancias inorgánicas, y siempre han fracasado en sus intentos. Pueden fácilmente producir todas las combinaciones químicas que se encuentran en el protoplasma vivo, pero nunca han podido infundir la misteriosa chispa de la vida. Es que el Creador ha reservado para su propio poder el gran secreto del origen de la vida. Aunque el químico puede hacer todas las combinaciones de carbono, oxígeno, hidrógeno y nitrógeno que se encuentran en el protoplasma viviente, no puede producir vida de esos elementos inorgánicos. Es muy significativo también, que un científico pueda examinar dos gérmenes con el microscopio y no pueda ver ninguna diferencia entre los dos. Puede, también, hacer un análisis químico y no encontrará la menor diferencia entre los dos gérmenes, sin embargo, uno de ellos se desarrolla en un pez y el otro en un ave. ¿Por qué ocurre así? Algunos biólogos han adivinado que hay un "agente directriz" latente en cada germen. Un científico ha dicho que este "agente director" que hace que el germen se desarrolle como su padre, es "como un capataz de constructores que está encargado de llevar a cabo el plan del arquitecto."

Aquí tenemos la confesión de un gran científico, afirmando que la vida es algo distinto de las meras combinaciones químicas que forman el protoplasma. Las materias constitutivas de las substancias vivientes no pueden producir vida por medio de combinaciones o relaciones entre sí, porque se vé que las formas aún más elementales de vida dependen de otras vidas ya existentes. La materia y la fuerza no pueden producir vida por sí solas. Se necesita otro agente que ciertamente no sea material. La vida depende de algo que es superior a lo material y que es esencialmente diferente de lo material. En esto se ve la imposibilidad de explicar la vida por medio de principios materialistas. Unicamente el Gran Creador es quien puede dar origen a la vida.

En el origen de la vida está la indicación clara de la presencia de una esencia divina y espiritual que opera con las fuerzas ordinarias de la Naturaleza, pero enteramente distinta de ellas en sí misma. Este concepto es esencial porque las leyes mecánicas de la materia y la correlación de las fuerzas físicas no explican en manera alguna el origen de la vida.

EL HUESPED DIVINO

El Huésped de los caminos polvorientos de Judea, el Divino Jesús, siempre es reconocido al sentarse a la mesa y partir el pan con la bendición del cielo. No habrá hogar pobre que El no enriquezca, ni mesa sencilla que El no haga abundante y apetitosa. El pan comido de su mano siempre será pan de bendiciones, y alimentará tanto al cuerpo físico como al espíritu. Jesús sentado a la mesa será el hermano, el amigo, el compañero que comparte con el pobre mortal los gloriosos tesoros de la Divinidad.

Hay, de momento, al reconocerle, un dulce espanto, un dichoso temor, pero en seguida la tranquilidad de que estamos junto al Hijo del Hombre, que siente y padece con nosotros, nos dará la dulce sensación de parentesco, de familia.

No abandones, Jesús, nuestro hogar en este momento en que reconocemos en Ti al Señor de la muerte y del sepulcro.

El Hecho del Pensamiento.—Si hay indicaciones de que la vida nunca puede producirse por la acción de fuerzas físicas mecánicas, mucho más las hay de que el pensamiento de los seres humanos tampoco podría producirse jamás de tal manera.

El científico francés M. Paul Janet creía, como muchos filósofos, que el Materialismo no puede explicar la existencia de la materia misma, y dice: "Mucho menos puede el Materialismo explicar dos misterios más grandes todavía, es decir, el hecho de la vida y del pensamiento."

El gran científico inglés Alfred Russell Wallace ha dicho: "Decir que la mente es un producto o función del protoplasma o de sus cambios moleculares, es usar palabras que no tienen ninguna significación clara. No se puede tener en el conjunto lo que no existe en ninguna de las partes. Hay que creer que toda la materia es consciente, o que consciencia es algo distinto de lo material. En este caso, su presencia en las formas materiales prueba también la existencia de seres conscientes fue-

ra de (e independientes de) lo que llamamos materia."

¿Cómo podríamos creer, conforme a los principios materialistas, que la materia pudiera desarrollarse en protoplasma vivo, y éste en formas complejas todavía hasta llegar a producir la más grande inteligencia encontrada entre los seres humanos? **Por A. M. Renwick.**

UNA VISION EN EL ROSTRO DE CRISTO

(Conclusión)

Cuando Cristo expira en el madero, ante la conmoción física que ocurre el centurión exclama lleno de pavor: "Verdaderamente éste era el Hijo de Dios." Y si especulamos cristianamente sobre esta sentencia, podríamos decir que como quien ha visto al Hijo ha visto al Padre y el Padre es Dios, allí expiraba el Dios mismo. El centurión tuvo allí una gloriosa visión de Dios en el rostro de Cristo, que en la cruz estaba sangrando. Y aquella visión no se borró jamás de su vida. Su vida se transformó en una vida nueva con otros ideales y con un concepto mucho más amplio. De esta visión puede decirse lo que dijera el poeta: "Era llena de gracia como el Ave María, quien la vió no la pudo ya jamás olvidar."

Esa misma visión la tuvo Pablo en el camino de Damasco y cambió el curso de su vida. El conquistador salió conquistado diciendo: "Señor ¿quién eres?" Y la visión se adentró tanto en el alma del discípulo de Gamaliel, que más tarde tuvo que exclamar: "No vivo ya yo, sino que Cristo vive en mí." Y con esta visión se lanzó a conquistar al mundo en una gloriosa aventura. Con esta visión de Dios en sus corazones los discípulos cambiaron el curso de la historia y murieron perseguidos pero con la visión en el espíritu.

Por efecto de esta visión de Dios en el rostro de Cristo San Agustín exclama: "Nuestras almas fueron hechas para estar contigo, y no pueden descansar hasta no llegar a Ti." Con esta visión clavada en el espíritu, San Francisco de Asís, bohemio consuetudinario, cambia su vida y puede llamar hermano al fiero lobo. Por esta visión Pappino, ateo consumado, vuelve sobre sus pasos, descubre un nuevo motivo para vivir y escribe una de las mejores Vidas de Cristo que han visto la luz pública. Debido a esta visión, Santa Teresa se desposa con Cristo y vive en sus moradas en majestática contemplación.

Impregnado de esta visión Amado Nervo, el poeta místico por excelencia, tiene que exclamar:

"Si la ciencia engreída no te vé, yo te veo,
Si sus labios te niegan, yo te proclamaré,
Por cada hombre que duda mi alma grita:
Yo creo."
Y con cada fe muerta se agiganta mi fe."

Cuando en rudo batallar por la existencia, se topa con lo prosaico del mundo y con su sorda algarabía, la visión continúa acompañando a Nervo y nos vuelve a decir:

"Yo no soy demasiado sabio para negarte
Señor, encuentro lógica tu existencia divina,
Me basta con abrir mis ojos para hallarte;
La Creación entera me convida a adorarte,
Y te adoro en la rosa y te adoro en la espina."

Esta gloriosa visión le ha dicho un día a los pecadores muertos en su concupiscencia: "Surge et ambula." Los pecadores han pasado de muerte a vida en Cristo Jesús, Señor nuestro. El poder de esa visión de Dios en el rostro de Cristo continúa aún hoy, después de veinte siglos, con el mismo poder llamando a los hombres a elevarse sobre las miserias para vivir una vida mejor. Y aunque sus enemigos han tratado de borrarla y destruirla, ella vuelve a aparecer más gloriosa, más sonriente, inspirando más amor y confianza. Y ese amor de Cristo no conoce barreras de ninguna especie, tiene un lenguaje universal y único que unifica los corazones elevándolos a un plano superior. Justifica esto Fray Luis de León al decir: "Cristo es Cara de Dios, porque así como conocemos a uno por la cara, conocemos a Dios en el rosto de Cristo."

Aún en el fragor de la lucha presente el hombre regresa a los valores espirituales como único refugio, y ha de encontrarse, sin lugar a dudas, con la gloriosa visión de Dios en el rostor de Cristo. Cuando el hombre en sus perplejidades se pregunta a quién irá, surge inmediatamente la figura del Cristo diciéndole: "Venid a mí todos los que estáis trabajados y cargados, que yo os haré descansar."

Sin lugar a dudas, Dios estuvo reconciliando al mundo en la persona de Cristo. De otra manera no puede explicarse el maravilloso poder del Cristianismo, la religión más atacada del mundo, pero la más victoriosa. Alejandro se lamentaba de no tener más tierras que conquistar. Cristo no salió de Judea y conquistó al mundo entero de una manera que nadie ha logrado hacerlo. Un conquistado por Jesús siente placer en ello y puede sin ser forzado exclamar con Santa Teresa:

"Ven muerte tan escondida
Que no te sienta venir,
Porque el placer de morir,
No me vuelva a dar la vida."

Cuando Roma perseguía a los cristianos, se maravillaban los perseguidores de la gran reciedumbre espiritual de los mártires. No podían explicarse el secreto de su valor. Residía éste en que cada mártir había tenido la visión de Dios en el rostro de Cristo, y esto le bastaba. Por eso tiene razón

Don M. de Unamuno al decir que fueron los mártires los que hicieron fe y no ésta a aquéllos. El ejemplo de confianza de los mártires sembraba un gran signo de admiración en sus verdugos, y muchos, no pudiendo estar tranquilos optaron por seguir el ejemplo de sus víctimas. Y afrontaron el ridículo valientemente aceptando y confesando a Cristo como su Salvador personal.

La historia del Cristianismo da la razón a Naville cuando éste dice: "Es necesario marchar al éxito por medio de la derrota; pasar por la humillación para llegar a la gloria." Los mártires aparentemente fracasaban para la mente finita de sus enemigos; pero triunfaban positivamente para el Señor. Ellos sabían en quién habían creído, sabían qué visión habían visto y no fueron rebeldes a esta visión. Y con esta visión en lo más profundo de sus almas prefirieron ser pasto de las llamas y presa de la jauría antes que claudicar.

Vuelve a tener razón Naville cuando dice: "El dolor templa los corazones y forma los hombres." Con la visión de Dios en el rostro de Cristo los hombres han sufrido el dolor cruento sin desmayar. Esta visión se agiganta a medida que pasan los siglos.

Y esta visión está enmarcada no en un círculo que tiene límites sino que fulge en una cruz que abarca todo el mundo. Desde el Gólgota la visión continúa diciendo a la caravana del mundo: "Mirad a mí y sed salvos todos los términos de la tierra." Y esta gloriosa visión de Dios en el rostro de Cristo continúa siendo la esperanza del mundo.

Lector, amigo, no lo dudes, tenemos una visión de Dios en el rostro de Cristo. Vale la pena recibir la visión que a nuestra vista aparece. Su poderosa influencia ha dado un nuevo significado a la sociedad canalizándola por nuevos derroteros de amor y esperanza. Y esta visión es para ti, aunque tú no lo creas. Por ti sangra el Señor en el Gólgota. A ti llama con tierna voz. Esa visión inspiró al himnólogo para decir:

"Rostro divino, ensangrentado,
Cuerpo llagado para mi bien,
Calma benigno justos enojos,
Lloren los ojos que así te ven.

Crucificado en un madero,
Manso Cordero, mueres por mí,
Por eso el alma triste y llorosa,
Suspira ansiosa vivir por Ti."

Todo eso ha hecho la visión por ti. ¿Que has hecho tú por ela? Surge et ambulla y harán bien.

Urayoan Guarionex Tayahué.

A TODAS LAS IGLESIAS DE HABLA ESPAÑOLA Y PORTUGUESA EN AMERICA

Nos dirijimos nuevamente a ustedes para informarles del estado en que se encuentra hasta estos momentos la organización de la proyectada Conferencia Evangélica de los países de habla Española y Portuguesa.

1.—Fecha.—Definitivamente se reunirá esta Conferencia en los días del 19 al 26 de octubre de 1947 en Quito, Ecuador.

2.—Ya se ha formado un Comité Organizador el cual se encuentra en la lista siguiente:

Sr. Pedro Sotelo, Casilla 2037, Santiago de Chile.

Por la Confederación de Iglesias Evangélicas del Río de la Plata (Argentina, Uruguay y Paraguay) Luis E. Odell. Corrientes 728, Buenos Aires, Argentina.

Por la Iglesia de los Discípulos del Paraguay.—El Rdo. Ramón E. Deiros. Casilla de Correo 241. Asunción, Paraguay.

Por el Sínodo de la Iglesia Presbiteriana, Guatemala, C. A.—Sr. J. Ramíro García.—Templo Evangélico, Chimaltenango, Guatemala, C. A.

Por Ecuador.—Rubén E. Larzón.—Casilla 697.—Quito, Ecuador.

Por el Concilio Nacional Evangélico del Perú. Dr. Herbert Money.—Apartado 2566. Lima, Perú.

Por el Concilio Nacional Cubano de Iglesias Evangélicas.—Rdo. Francisco García.—Salud 219, Habana, Cuba.

Por el Concilio Nacional Evangélico de México. Prof. Gonzalo Báez Camargo. Apartado 97 Bis. México, D. F.

3.—Suplicamos a todos los hermanos evangélicos que dentro de las personas que figuran en esa lista se nombre un Presidente para que sea quien dirija la organización, pidiendo al mismo tiempo la autorización para que el país de la persona que resulte electo presidente, nombre un Tesorero del mismo lugar para que puedan trabajar juntos.

4.—Deseamos igualmente las sugestiones de todos los hermanos para la elaboración del programa, pues deseamos que en dicha conferencia se estudien los problemas de todos los países de habla Española y Portuguesa en América.

Toda correspondencia diríjase a: **Gonzálo Báez Camargo, o a Román Torres,** Apt. 97 Bis. México D. F. México.

SEGUNDO CONGRESO LATINOAMERICANO DE JUVENTUD EVANGELICA

La Habana, 4 a 11 de Agosto, 1946.

ARTICULOS CORTOS

La Sección en que usted puede Opinar.

EN TORNO DEL INSTITUTO POLITECNICO

Por el Lcdo. Néstor A. Rodríguez Escudero.

Un señor Obispo, no sé si de Ponce o San Juan, acaba de realizar un ataque contra el Instituto Politécnico de Puerto Rico, uno de los pocos colegios de estudios universitarios con que cuenta nuestra isla.

No por la fidelidad que lógicamente debe sentir por su Alma Mater quien recibió el pan de la enseñanza en determinada escuela, sino por culto a la verdad, y como deber ciudadano y hombría de bien, vengo obligado a testimoniar en favor del Instituto Politécnico de Puerto Rico y contra el gratuito ataque del señor Obispo.

No es cierto que en aquel plantel se obligue a nadie a comulgar con una fe que no sea la propia. Yo estudié tres años en el Instituto, asistí a las clases de Biblia del Dr. Caldwell, las únicas que pudieran considerarse con algún elemento de religión, y en ellas mismas el profesor aclaraba muchas veces que el propósito del Politécnico era que cada estudiante en su personalidad integral tuviese algo de religioso, no importa que fuese católico o protestante. En todas las demás asignaturas se usaba, en mis tiempos, el método absolutamente científico sin para nada tocar las creencias religiosas del estudiantado. A nadie se obligaba a adorar al modo protestante. A las señoritas y a los jóvenes se les daba amplia oportunidad para ir a misa, a la Iglesia Católica del pueblo. Ahora sí, era reglamentario que asistiéramos a los cultos de rito presbiteriano celebrados los domingos, aunque nunca supe de ningún estudiante que fuera castigado por ausencia a los cultos. Se pedía la bendición de Dios para los alimentos minutos antes de comer, cosa que no creo perjudique a nadie, ni católico ni protestante, y por las mañanas se celebraba un corto servicio religioso, pero la tolerancia religiosa en el Politécnico estaba completamente garantizada.

No veo pues razón por la cual se ataque gratuitamente a un centro de estudios avanzados que tanto bien ha hecho a la juventud carente de recursos de Puerto Rico. Yo debo a dicha institución el espaldarazo inicial de mi carrera universitaria, y como yo, la deben muchos buenos abogados, médicos, ingenieros, maestros, profesionales e industriales que hoy prestigian a Puerto Rico. Ojalá hubiera muchos Institutos Politécnicos en Puerto Rico que ayudaran a la Juventud que quiere encontrar su sitio bajo el sol.

El "Poly" se filtra tanto en el alma de sus estudiantes, que después de muchos años de graduados en cuanto se presenta una oportunidad, regresamos a su "campus" a evocar por horas los recuerdos de nuestra más preciosa juventud. No ocurre lo mismo con otras instituciones que por su heterogeneidad estudiantil, su más numeroso estudiantado, su ambiente más cosmopolita, su frialdad, no alcanzan a meterse en el alma del estudiante.

Considero un deber ciudadano de todo puertorriqueño ayudar en todo lo que pueda a cualquier institución educativa probado que haya sido de beneficio para la comunidad, ya sea auspiciada por los católicos, ya por los protestantes o por los libre pensadores.

Si el Instituto Politécnico de Puerto Rico ha probado ser de inmenso beneficio para el progreso del país, no debe invocarse el sectarismo para negarle una cooperación que es deber de todos. Tal cosa podrá hacer fuerte y podrá convenir a la secta, pero no convendrá jamás a la comunidad.

Estamos en tiempos en que no debe apelarse a la pasión y el dogmatismo que tanto mal han hecho a la humanidad, sino que la palabra que debe estar en el pensamiento y en la intención de nuestros actos debe ser la tolerancia, único medio por cuya virtud puede el género humano hacer la conquista del progreso.

NEOYORKINAS BREVES

Nueva York. Ocho millones de habitantes. Ciudad cosmopolita, demasiado extranjera y poco americana. En ella se congregan todos los credos, todas las ideas y muy diversas actitudes. En ese gran torbellino se contrastan el sabio y el imbécil, el piadoso y el malote, lo alto y lo bajo del mundo. Ciudad de inmensas catedrales y de raros cuartuchos de predicación, estilo **revival**. En las primeras hablan el silencio y la ceremonia entre altares y columnas; en los segundos se acentúan los aleluyas y todos pretenden comunicarse simultáneamente con el Creador como si éste fuese sordo. Ciudad donde se hallan ortodoxos esclavos de la letra y muy lejos del espíritu, y donde también se hallan modernistas en los cuales queda apenas una débil caricatura del Cristo Salvador. Ciudad de amplios contornos de luz y de tinieblas, de muy serios contrastes de vida y de muerte. Centro de millonarios y de mansiones suntuosas; lugar de pauperismo y de arrabal. En contraste con Times Square, Wall Street y Park Ave., figuran con relieve vergonzante el Este de Harlem y la marqueta, expresiones máximas de arrabal y de suciedad. Vivir en el Fanguito de San Juan o en La Placita de Caguas no es cómodo que digamos. Pero peor que esos sitios es el Harlem de la Avenida Lexington, donde apenas hay aire, luz y ventilación.

En religión, Nueva York no es protestante. El predominio de irlandeses e italianos en la vida Municipal, dan ventajas enormes a la Iglesia Romana. No quiere ello decir que las fuerzas evangélicas allí sean escasas, pero no son las más. Téngase en cuenta la constante inmigración de países católicos de Europa para hallar explicación en esas mayorías. Sin embargo, a corta distancia de Manhattan, separada sólo por el Hudson, está Nueva Jersey, estado muy protestante y de conducta que contrasta mucho con la de Nueva York.

Nueva York se considera tierra de oportunidades. Sus grandes centros fabriles invitan la mano de obra del mundo entero. Por eso hay 400,000 puertorriqueños en esa inmensa metrópolis del Hudson. El puertorriqueño forma allí parte de una minoría en desventaja. Es ciudadano americano y no parece serlo. El irlandés, el cubano, el italiano y otros nacionales están mejor mirados que los nuestros. Y ello se debe a que no hay un liderato puertorriqueño que una a los boricuas. La conducta de algunos de los nuestros nos ha situado en seria desventaja. Pero ya el Gobierno de Puerto Rico está tomando las debidas providencias para ayudar a nuestros hermanos en la Ciudad imperial. La oficina del Pueblo de Puerto Rico en Nueva York hará mucho bien a los nuestros que allí sufren por desempleo, por inasistencia médica y por ausencia de vida cultural.

Nueva York. Refugio del que se busca la vida, tumba del que aún desea vivir. Tienes más de Babilonia que de Nueva Jerusalem.

Tomás Rosario Ramos.

"EL CAMINO DE LA VICTORIA O EL SEGUNDO FRENTE DE LA ORACION"

Por el Cardenal Francis J. Spellman.

Este libro está dedicado a Estados Unidos—"la tierra de la Libertad". Lleva la fecha del 16 de octubre de 1942.

El cardenal Spellman entona un cántico de alabanza a la democracia, a la libertad religiosa, a la libertad industrial, a la libertad en la educación y a la libertad de prensa.

Llama a la Iglesia (por supuesto a la Iglesia Católica), la voz de la Verdad. Establece que las tres esperanzas del hombre han fracasado. El único camino de la Verdad es la Democracia, la vuelta a Cristo en la vida persnoal, en la vida nacional y en la vida internacional. La religión es el fundamento de la Democracia y de la buena fe internacional. La Iglesia no está entre el hombre y Cristo, porque la Iglesia es Cristo mismo."

El cardenal expresa su oposición al comunismo, al nacismo y al fascismo. "La Democracia nace del respeto a la autoridad de la conciencia individual." Critica el cardenal la educación moderna, y exalta la posición de la Iglesia Católica Romana como líder por la liberación del obrero.

Exalta los esfuerzos de los Papas Pío X, Pío XI y Benedicto XV, por establecer la paz del mundo. (Pero no sólo el papado se ha distinguido en algunas ocasiones en sus esfuerzos para asegurar la paz, el Protestantismo también se ha caracterizado por su empeño en conseguir igual fin.)

El cardenal señala que la Iglesia ha sido la defensora de las minorías. (La conducta del papado en relación con Etiopía y en el caso de España, la actitud de algunos prelados en Hispanoamérica y el argumento de la mayoría en relación con la enseñanza religiosa en Puerto Rico, son la réplica más eficaz al Sr. Spellman.)

El cardenal defiende el nombramiento del Sr. Vernon Taylor como representante personal del extinto presidente Roosevelt, y justifica este nombramiento con el hecho que el Papa no es sólo Jefe de lo Espiritual sino Jefe de un Estado Soberano, es decir, el cardenal enfatiza el doble aspecto de la Iglesia Católica, el aspecto espiritual y el aspecto político.

El estilo de este libro es un poco almibarado; se nota que lo dicho por el cardenal no responde a una convicción profunda. Da la impresión de algo insinuante, de un laberinto de palabras bonitas en las cuales se esconde una segunda intención. El cardenal niega con sus hechos lo que dice con la palabra. El hombre que destaca la soberanía individual y el respeto de las minorías pensantes, es el mejor defensor que Franco tiene en Estados Unidos. Rinde en este libro un tributo de admiración y cariño al Papa Pío XII, de quien ha recibido el capelo cardenalicio. La loa a la Democracia no convence, porque históricamente la Iglesia Católica ha sido la enemiga de la Democracia. La oposición al fascismo y al nacismo tampoco convence, porque en los primeros momentos del régimen fascista en Italia, el papado estuvo aliado a Mussolini, de quien recibió muchos favores. Llama al Sr. Vernon Taylor no enviado personal del Presidente, sino embajador. (El Protestantismo de Estados Unidos ha demandado del Presidente Truman el retiro del Sr. Taylor.) El ideario católico que presenta el cardenal no responde a los hechos históricos ni a la realidad del momento en que vivimos, especialmente en Hispanoamérica. El libro es de fácil lectura, y es un buen ejemplo de la posición de la Iglesia en los países democráticos, la cual es distinta en los países en donde la Iglesia está unida al Estado.

Miguel Angel Pellicier.

¿QUE ES EVANGELIZAR?

Se sobreentiende que para evangelizar a otros es menester estar evangelizados de antemano. ¿Qué significa estar evangelizado? Si Evangelio significa "Buenas Nuevas de Salvación", estar evangelizados significa que hemos conocido el Evangelio y que hemos hecho nuestro lo que el Evangelio encierra en sí; lo que equivale a decir: Por el Evangelio hemos conocido a Cristo; en Cristo obtuvimos el perdón de nuestros pecados y la salvación de nuestras almas, o lo que es lo mismo: **Vida eterna, gloria eterna con Dios, con Cristo y los ángeles.**

Lo arriba expuesto, a mi juicio, declara que espiritualmente sabemos dónde estamos y hacia donde nos dirigimos.

El día 16 de agosto de 1945 Winston Churchil, en su muy famoso discurso pronunciado en la Cámara de los Comunes, vertió las siguientes palabras: **"Debemos saber dónde estamos y poner en claro hacia dónde nos dirigimos."** Las palabras del gran político inglés no nos interesan mucho en su significado político, pero nos impelen a elevar una nota de sentida gratitud y alabanza a nuestro Dios, porque El nos ha provisto lo necesario para poder afirmar nuestros pies en sus caminos y dirigirnos hacia El por medio de la fe en su "Amado Hijo Jesucristo." (Jn. 14:6; Hch. 17:28).

"Si alguno está en Cristo, nueva criatura es." (2ª Corintios 5:17). Así que, si estamos en Cristo, bien podemos **saber dónde estamos.** El inspirado pensamiento del Apóstol de los gentiles arriba indicado y éste no menos luminoso, "Prosigo al blanco del premio de la soberana vocación de Dios en Cristo Jesús", (Filipenses 3: 14) nos animan a aseverar que no sólo sabemos dónde estamos, sino que estamos capacitados para **poner en claro hacia dónde nos dirigimos.**

Los israelitas marchaban de "fortaleza en fortaleza hasta ver a Dios en Sión." (Salmo 84:7). Ellos sabían dónde estaban parados cuando conquistaban una fortaleza de manos enemigas, porque contemplaban el esplendor de la presencia de Aquel que les era luz en las tinieblas de la noche, y nube que les separaba de la vista de los enemigos." (Ex. 13:21). Ellos sabían firmemente hacia dónde se dirigían hasta "Ver a Dios en Sión."

Nuestros hermanos cristianos de todas las épocas sabían dónde estaban parados, aún en medio de las más terribles persecuciones, porque ellos oían la voz del que les había prometido estar con ellos "todos los días hasta el fin." (Mateo 28:20).

Si el Dios de los Israelitas es el Dios nuestro y el Cristo de los cristianos de los siglos pasados es nuestro Cristo; nosotros, los cristianos de la actualidad, podemos con documentada autoridad exponer los principios cristianos dejando ver muy clara nuestra posición, puesto que "sabemos donde estamos", si estamos en Cristo. Y en Cristo, sabemos a dónde nos dirigimos, a saber: Hacia Dios, hacia su gloria, donde disfrutaremos en su plenitud de su eterna presencia junto a Cristo y a Sus ángeles. He ahí el mensaje que tenemos para nuestros hermanos en Adán, y que anhelamos que pasen a ser nuestros hermanos en Cristo.

A. Camacho.

Ya Llegaron

LOS CALENDARIOS PARA 1947

Esté pendiente a precios y condiciones

TAMBIEN hemos recibido una buena existencia del Nuevo Himnario Evangélico, con música y sin música. Haga sus pedidos antes que se acaben.

"PUERTO RICO EVANGELICO"
Apartado 1707, Ponce, P. R.

MISCELANEAS

RDO. JOSE FERRER COLON: UN PALADIN DEL EVANGELIO

Ante mí hay una vida que irradia un pensamiento de serena luz, llena de poder del cielo, inspirada en la personalidad de Dios y estructurada con fortaleza evangélica. Patentizar ese apostolado y hablar de ese carácter, paréceme materia digna de todo buen cristiano.

Nos encontramos ante la personalidad austera de un pionero en las lides del espíritu evangélico, en un constante esfuerzo por mejorar la condición de nuestro pueblo. Don Pepe, como cariñosamente le llamamos, al igual que aquellos hombres de corazón templado con inquietudes del espíritu que, cruzando los mares procelosos desconocidos en aquellos tiempos vinieron a América para adorar a Dios libremente, ha sabido como ellos llevan al corazón de todos los que ha encontrado a su paso la savia de las verdades evangélicas. Verdades éstas que son eternas ya que van grabadas en lo más profundo del corazón humano.

Os invito a que meditéis en las ejecutorias de bien de este hijo de Dios. No en vano decía Emerson que sería bueno creer en los grandes hombres. Pero los grandes hombres se construyen en el crisol de la vida misma, cuando lo dan todo sin esperar recompensa humana. Así es nuestro don Pepe, lo ha dado todo, para que otros disfruten de la felicidad de la vida, que tiene valores eternos y que sólo radica en la verdad de Cristo. Su actitud siempre ha sido ir a la vida en segunda persona, en constante dación para que otros vivan la vida abundante que Cristo le ofrece a cada pecador que le acepta como su Salvador.

Don Pepe, como todo buen cruzado del Evangelio, ha sabido llevar la verdad por estandarte y la fe como única norma de vida. Ha hecho el lema de su vida inspirado en las palabras santas del apóstol Pablo cuando dijo: "Todo lo puedo en Cristo que me fortalece."

Es que este hijo de Dios, de envergadura de gigante, ha dado al mundo un vivero de ideas sanadoras, vinculadas en la verdad única del Santo Evangelio. Os presento a él como un ejemplo de vida dedicada en ofrenda santa de constante servicio. Es una vida dedicada a lo noble, sano y altruísta. Juventud y vida se han unido para cantar las grandezas de Dios en la personalidad austera de don Pepe.

Este es el hombre que ha servido durante treinta y siete largos años a la causa del Reino de los Cielos. ¡He aquí un hombre cumbre! Y es que no se es grande tan sólo en las lides políticas y parlamentarias, sino que se es grande también cuando se piensa en la obra redentora del hombre. Se ha hecho mucho bien a la humanidad, pero se hace más cuando se va en rescate del hombre, para sacarlo del vicio y del lupanar de la vida. Y es que cuando se salva un alma del dolor de la vida, se es grande dos veces, material y espiritualmente.

Es menester que la fuerza desplegada por don Pepe sea emulada por nosotros para llevar siempre en nuestros corazones su ejemplo de eterno luchador. ¡Que Dios nos lo deje tener entre nosotros por largos años, para que pueda seguir inspirándonos con su vida que es vivero de ideas redentoras de emancipación humana!

Eulalio Cruz Zayas.

BODA EN NUEVA YORK

En la Iglesia Evangélica Española Independiente de Nueva York contrajeron matrimonio los estimados jóvenes Arcenio Hernández Cruz y María Socorro Acevedo. Los padres del novio son de Utuado, y los de la novia de Caguas.

La boda se llevó a efecto en ambiente puramente familiar, y a la misma asistió un grupo de amigos de ambas partes. Ofició en la ceremonia el pastor de la iglesia, Rdo. Pablo Rodríguez.

Nuestros parabienes a la recién pareja, y que el Señor les colme de todas las bendiciones.

NOTA IMPORTANTE

El Comité Pro Cincuentenario de la Asociación de Iglesias Evangélicas de Puerto Rico, se reunió el viernes 21 de junio en McLean Conference

Grounds y decidió informar a las Misiones que integran la Asociación lo siguiente:

1. Los evangelistas de cada Misión son miembros del sub comité de este Comité.

2. Que en caso de no haber evangelista en alguna Misión, vendrá a ser miembro del sub comité el presidente del Comité de Evangelismo de dicha Misión.

3. Suplicar a los superintendentes de Misiones envíen al Rdo. Isidro Díaz López, secretario de la Asociación, el nombre del evangelista o del presidente del Comité de Evangelismo para así saber quienes habrán de componer el cuadro del sub comité.

Los nombres de los que componen el Comité pro Cincuentenario son los siguientes: Rdo. Angel Luis Seda, Presidente; Dr. Angel Archilla Cabrera, Rdo. Apolinario Cruz Sánchez, Rdo. Alberto Espada Matta, Rdo. Aaron F. Webber y Rdo. Florentino Santana, secretario del Comité.

SENTIDO FALLECIMIENTO

En la Clínica Pereira Leal de Río Piedras falleció la señora Carmen Marrero Cardona, esposa amantísima del hermano Virgilio Cardona, que reside en Cayey. La fenecida era miembro de la Iglesia Bautista de este pueblo. El entierro se llevó a cabo según el rito evangélico, oficiando en el mismo el Rdo. Rafael Landrón y Landrón, ministro bautista de Cayey, y el ministro bautista de Cidra.

Nuestro más sentido pésame al hermano Cardona por esta pérdida irreparable, y que el Señor le consuele con su Santo Espíritu.

NOTA DE AGRADECIMIENTO

Por la presente quiero expresar mi más sincera gratitud y la de todos mis familiares a todos los amigos y hermanos que de alguna manera ya por carta, telegrama o personal se han unido a nosotros en los momentos de prueba por la muerte de nuestra querida madre Herminia Gómez de Luciano.—**José A. Luciano.**

CAMPO DE LOS DISCIPULOS

Notas de Guaynabo:

Visitas.—Nuestra iglesia estuvo de plácemes y aún lo está. El día 4 de julio de 1946 tuvo el honor de recibir en su seno a numerosas damas de otras iglesias discípulos. Entre ellas se distinguía la hermana Mrs. Morton, quien estaba acompañada de su esposo Mr. Morton. Estos hermanos fueron despedidos este mismo día porque habrían de partir para Estados Unidos. Estamos seguros que ellos llevaron una muy buena impresión de todas las iglesias representadas. Esperamos que el Señor continúe siendo con ellos donde quiera que vayan. Al igual que el hermano Morton, otros tantos caballeros acompañaron a sus esposas ese día; también hubo un gran número de jóvenes y niños. Verdaderamente, el Señor estuvo en medio de nosotros. Hubo alrededor de 175 damas. Que el Señor continúe bendiciendo todas estas sociedades de damas.

Campaña Evangelística:

El Señor mandó a cooperar con nosotros hombres dotados de la plenitud de su espíritu, quienes nos presentaron preciosos mensajes. No sólo fueron para beneficio de las 18 personas que confesaron a Cristo como su único Salvador, sino que fueron de gran bendición espiritual para toda nuestra congregación. Fueron ellos los hermanos: Rdo. Carlos Quirós Trujillo, Rdo. Santiago Rivera, Rdo. Manuel Lizardi, el joven José David Rodríguez, Srta. Omega Vega, (misionera de Millones quen nos visitó con el coro de Millones), Rdo. Florentino Santana, Rdo. Buenaventura Angulo y la misionera de Ciales, la señorita Juana Santana. La Cruzada Evangélica Misionera no dejó de prestarnos su más decidida cooperación, y le tuvimos con nosotros durante dos noches. También cooperó con nosotros durante toda la campaña el hermano Lilo Díaz, hombre completamente dado a las cosas de Dios, dispuesto a acudir a toda iglesia que lo necesite.

Nicolasa Alamo.
Secretaria.

P. R. E. EN SU ANIVERSARIO

Me regocijo grandemente en el aniversario 35 de "Puerto Rico Evangélico." Que Dios continúe bendiciendo al director y a la obra del periódico.

Abelardo M. Díaz Morales.

VIGESIMA PRIMERA CONFERENCIA DE LA FRATERNIDAD INSULAR DE JOVENES METODISTAS

Lugar: Camuy, P. R.

Fecha: 24, 25, 26 y 27 de julio de 1946.

Lema: "Aquí estoy yo, envíame a mí.'

24 de julio. Miércoles. Por la tarde.

3:30 Matrícula de los delegados.
6:00 Nombramiento de los comités.
a. Credenciales. b. Resoluciones.
c. Ponencias. d. Dador de Gracias.

Por la Noche

8:00 Acto devocional a cargo del Sr. Teodoro Tapia, vicepresidente de la Fraternidad Insular.
8:15 Mensaje de bienvenida.
a. Por la Sociedad local, Srta. María Suárez, presidenta.
b. Por la Comunidad: Hon. Gerardo Vega, alcalde de Camuy.
c. Contestación a nombre de los delegados y visitantes: Srta. Encarnación Rodríguez, delegada por Arecibo.
Mensaje del Presidente de la Fraternidad Insular.
10:00 Momento de Camaradería Cristiana. Fraternidad local.

25 de julio. Jueves. Por la mañana.

8:00 Consagración de la Conferencia y Administración de la Santa Cena: Directores: Rdos. Harold M. Hilliard y Juan Orlandi Bairán.
10:00 Organización de la Conferencia:
a. Pase de lista.
b. Lectura y aprobación del Acta anterior.
c. Informe escrito de los oficiales.
d. Otros asuntos.

Por la tarde

2:00 Devociones por la Fraternidad de Aguirre.
2:30 Paseo a Abra Honda.

Por la noche

8:00 Gran mitin evangélico en la Plaza Pública.
Oradores: Rdo. Gerardo López Rodríguez, Rdo. Rafael Boissén, Rdo. Jorge Nehemías Cintrón.
10:00 Momento de Camaradería Cristiana, a cargo de la Fraternidad local.

26 de julio. Viernes. Por la mañana

8:15 Devociones por la Fraternidad de Puerta de Tierra.
8:30 Foro libre: "La Iglesia y los Problemas de la Juventud." Rdo. Gildo Sánchez Figueroa.
11:00 Negocios:
a. Informe de los comités.
b. Elección de la nueva directiva.
c. Designación del sitio para la próxima Conferencia.
d. Otros asuntos.

Por la tarde

2:00 Devociones a cargo de la Fraternidad de Patillas.
2:30 Paseo a Hatillo.

Por la noche

8:00 Preside: Rdo. Jorge Nehemías Cintrón.
Certámenes de Oratoria y declamación.
Instalación de la nueva directiva.

Laudo del jurado y entrega de premios.
9:30 Momento de Camaradería Cristiana, por la Fraternidad local.

27 de julio. Sábado. Por la mañana.

8:15 Devociones por la Fraternidad de Jayuya.
8:30 Clausura de la Conferencia. Dirije el Rdo. Jesús M. Amaro.
9:30 Reunión del gabinete electo.

OCTAVA ASAMBLEA ANUAL

de la Asociación Insular de Damas Evangélicas de Puerto Rico.

Se celebrará en el templo de la Iglesia Evangélica Unida de Fajardo, durante los días 2 y 3 de agosto de 1946.

Viernes 2.—Sesión de la tarde

2:00 Devocional de apertura a cargo de la Sociedad de la Iglesia Evangélica Unida de Fajardo. Mensaje por la vicepresidenta, señora Julia M. de Luciano.
2:30 Constitución de la Asamblea: a. Pase de lista. b. Presentación de delegadas. c. Nombramiento de Comités Temporeros. d. Presentación de asuntos para ser referidos a los Comités. e. Correspondencia.
3:15 Receso.
3:30 Informe de la Junta Directiva.
3:45 Informe de Comités Permanentes.
a. Evangelización. b. Bienestar Social. c. Asuntos Públicos. d. Literatura.
4:15 Tema: La Mujer Cristiana y su Labor en la Comunidad Puertorriqueña. Será presentado por la Sra. Emily D. de Ruiz. Discusión del tema anterior.
4:45 Servicio devocional. Dirige la Sociedad de la Iglesia Evangélica Unida de Naguabo.

Sesión de la noche

8:00 Servicio devocional dirijido por la Sociedad de la Iglesia Evangélica Unida de Humacao. Mensaje por el Dr. Florencio Sáez.

Sábado 3.—Sesión de la mañana

6:00 Servicio matutino dirigido por la Sociedad de la Iglesia Bautista de Río Piedras.
6:15 Servicio de Santa Comunión. Oficiará ed Rdo. Salvador Vélez.
8:30 Servicio devocional a cargo de la Sociedad de la Iglesia Bautista de Carolina.
8:45 Tema: La Mujer Cristiana como Evangelizadora. Será presentado por la Srta. Solesnir Rivera.
9:15 Reunión de Negocios: a. Pase de lista. b. Informe de Comités Temporeros. c. Asuntos pendientes. d. Elección de la nueva directiva. c. Elección del sitio para la próxima asamblea anual. f. Asuntos nuevos. g. Lectura de la minuta.
11:15 Instalación de la nueva directiva a cargo del Rdo. Carlos P. González.
11:45 Clausura de la Asamblea.
12:00 Almuerzo.

PERSONALES

Hace poco regresó del Norte, donde había ido en viaje de recreo, el Rdo. José A. Luciano. Acompañaba al compañero Luciano su distinguida esposa. Pronto publicaremos sus impresiones.

El Dr. J. L. Santiago Cabrera pasó unas bien merecidas vacaciones en las Islas Vírgenes, de donde ha vuelto lleno de nuevos entusiasmos para continuar la obra.

Ha vuelto de los Estados Unidos con su grado de Maestro en Educación el Rdo. Tomás Rosario Ramos. Continuará su labor en el magisterio.

Hace poco falleció en Ponce la Sra. Herminia Gómez de Luciano, madre amantísima del compañero Rdo. José A. Luciano. El entierro fué una imponente manifestación de duelo. Nuestro más sentido pésame al amado hermano Rdo. Luciano.

BIBLIOGRAFIA

"CENTRAL CERTAINTIES". ("Certezas Centrales.")

Por el Obispo Arturo J. Moore.

El autor del libro que ahora reseñamos es el Sr. Obispo Arturo J. Moore, siervo de Dios muy distinguido y respetado en la Iglesia Metodista. Es un notable evangelista, hombre de una profunda vida espiritual que arde verdaderamente en el Espíritu. La historia de su conversión es algo que impresiona hondamente pues fué muy maravillosa, constituyendo una espléndida muestra de lo que puede hacer la gracia. Su elevación al episcopado fué, en verdad, una elección arrolladora. Ha estado encargado de la vigilancia episcopal de la Obra en Europa, en el Congo y en el Oriente, y en todas partes ha dejado las marcas indelebles de una espléndida personalidad cristiana. Hombre de arraigadas convicciones caracterizado por un espíritu optimista y ardiente, es un predicador de fuste, respetado en todas partes.

Tal es el autor de "Certezas Centrales", libro verdaderamente valioso como un tónico para la fe, y que tenemos el gusto de recomendar a nuestros lectores.

El contenido de este libro ha nacido de la experiencia cristiana más genuina y de muy hondas convicciones; tiene atrás la fuerza de una voluntad enteramente consagrada a Dios y una

(Sigue en la página 16, Col. 2)

ANUNCIANTES

Anúnciese en esta Sección. Una pulgada, $1.00 al mes. Por más de un mes, 25 por ciento de descuento.

DISCOS PARA RADIO Y FONOGRAFO

Discos de himnos evangélicos buenos para programas de radio o para el hogar. Se usan en toda América. Pida detalles a Mr. Vicente Rangel, 14 Washington St., Bloomfield, N. J.

CARTERAS PARA HOMBRE

De cuero legítimo, con iniciales, el símbolo de Cruz y Corona y las palabras "Puerto Rico para Cristo." Muy elegante y duradera. Precio, $10.00 una. Pídala a Mr. Vicente Rangel, 14 Washington St., Bloomfield, N. J.

SUSCRIBASE

"Puerto Rico Evangélico" la revista del hogar. Buena lectura, asuntos de interés, noticias del movimiento religioso del mundo. 24 números al año, sólo $1.00. Envíe hoy mismo su suscripción al apartado 1707, Ponce, Puerto Rico.

LA ACADEMIA CORTINA

de Nueva York, Fundada en el 1882.

Enseña por el método fonográfico, (discos) y del cual son los originadores, todos los idiomas de las Américas.

Español, Inglés, Francés, Italiano y Portugués.

Gran oportunidad para todo obrero cristiano progresista que desea laborar ampliamente en los campos misioneros de nuestra América Latina. Hágase un intérprete de todos los idiomas del continente Americano para el bien del Evangelio y su propio éxito personal.

Pida en seguida información completa enviándome un sobre timbrado.

Agente-Estudiante de esta Academia: Vicente Rangel, 14 Washington St., Bloomfield, New Jersey.

Nota: Si escribe directamente a la Academia, favor de hacer referencia a esta revista y agente.

BRISAS DEL CAMPO PRESBITERIANO

Rdo. Samuel J. Vélez Santiago, Redactor.

Apartado 201, Aguadilla.

Conferencias veraniegas.

El domingo 14 de julio dieron término con varios servicios de consagración las Conferencias Veraniegas de Jóvenes Presbiterianos celebradas en el Campamento Guajataca. Un total de 70 jóvenes y 12 líderes participó en todos los aspectos de las Conferencias. Los siguientes jóvenes se graduaron del tercer año: Luz María Brisueño e Iris Nieto, de Mayagüez Central; Daniel Cabrera y Oscar García, de Mayagüez Marina; María Christy Segarra y Aurea Luz Segarra, de San Juan; Odalissa Morales, de Lares; Sara Ortega y Elba Pérez, de Bartolo; y Ada Esther Toro, de Cabo Rojo. Bajo la dirección del Dr. Archilla Cabrera las Conferencias se desarrollaron en un ambiente de fraternidad y buen humor, donde prevaleció la unidad y la decisión de servir al Señor. Cuatro jóvenes dieron testimonio de sentirse llamados por el Señor a servir en el santo ministerio.

Asamblea de Escuelas Bíblicas.

La décimonovena Asamblea de la Asociación de Escuelas Bíblicas del Presbiterio a celebrarse el 25 de julio en la Iglesia de Aguadilla Higüey tiene un variado programa en el cual se incluye una conferencia por el Lcdo. Juan B. Huyke sobre "El Reto al Maestro de Escuela Bíblica y sus Oportunidades," y la presentación de dos clases de primarios y juveniles preparadas por las hermanas Luz Vega de Torres y Esperanza R. de Torres, de la Iglesia del Higüey. La asamblea será dirigida por la Srta. Blanca Rivera, presidenta, asistida por la Srta. Julia López, de Mayagüez, como secretaria.

Mayagüez Arriba.

Cambio Pastoral. El Concilio del Honorable Presbiterio de Puerto Rico concedió licencia de un año al Rdo. Antonio Pagán para atender asuntos personales. El Rdo. Luis A. Toro, quien venía atendiendo el trabajo musical en nuestras iglesias, ha sido enviado a hacerse cargo del trabajo pastoral de esta iglesia. El Rdo. Pagán, quien ha pastoreado esta iglesia alrededor de once años, piensa estar un tiempo en Estados Unidos.

Escuela Bíblica. El 23 de junio fué electa la nueva directiva en la Escuela Dominical y quedó constituída por los siguientes hermanos: Sra. Sara Vincenty, Superintendenta; Sr. Wilton Vincenty, auxiliar; Srta. Panchita Chaves, Secretaria. Departamento Primario: Sra. Jacobina R. de Toro, Supt.; Srta. Esther Díaz, Auxiliar; Srta. Rosa Amelia Olivieri, Secretaria. En el servicio de consagración por la noche fueron instalados por el pastor estos nuevos ofociales.

Angel Ortíz

Ensenada.

La sociedad de Esfuerzo Cristiano de esta Iglesia eligió su nueva directiva, recayendo los puestos en los siguientes hermanos: Luis Ortíz, presidente; Juan Almodóvar, vicepresidente; Ramón Rodríguez, secretario; William Toro, tesorero; Luis M. Castro, corresponsal.

Las actividades de la Escuela de Verano, dirigidas por el Rdo. Pedro Almodóvar, terminaron brillantemente, habiendo una matrícula de 96 niños.

Los delegados a las Conferencias fueron Luis M. Castro y Luis Ortíz.

Cabo Rojo.

Bajo la dirección de la Srta. Eva Nilda Toro está funcionando en esta Iglesia el Club de Niñas Amigas Presbiterianas, que incluye a muchachas de 14 a 19 años. Está dividido en tres círculos para llevar a cabo las actividades religiosas, sociales, culturales y atléticas. Nancy Rodríguez, Carmen Sánchez y Ada E. Toro dirigen los círculos. La iniciación de la directora y líderes tuvo lugar el domingo 30 de junio bajo los auspicios del Rdo. Felipe Toro Quiñones. La iniciación formal de todos los miembros del club será en agosto. El 20 de julio se celebraba una jira en Guayanilla. El Club se reúne los martes. Un coro que auspicia dicho club se reúne los jueves. Existe gran entusiasmo entre las muchachas de la Iglesia por participar en todas las actividades de este Club.

San Sebastián.

La Sociedad de Jóvenes de Aguadilla visitó en fecha reciente nuestra sociedad, habiendo un intercambio de himnos, juegos y amistad cristiana. El Rdo. Raúl Fernández, de Cuba, trajo un inspirador mensaje la noche del 14 de julio.

La Escuela de Verano terminó con una matrícula de 35 niños. En este verano se está organizando una tropa de niños Escuchas. Hay también una campaña de recolección de fondos para pintura y reparación de la Iglesia.

La esposa del anciano gobernante Herminio Cardona se encuentra muy enferma.

Aguada.

La Escuela Recreativa de Verano terminó con la graduación, un programa enteramente de los alumnos, donde se entregaron premios correspondientes a los tres honores de la clase. Los niños de esta Iglesia tienen muchas oportunidades de aprender y de servir, toda vez que está funcionando el Esfuerzo Cristiano Juvenil y se ha reorganizado la Iglesia Juvenil.

Recientemente se abrió una escuela dominical en el barrio de Carrizal.

Se encuentra muy grave la Sra. Martina Acevedo. También ha estado enferma la Sra. Amparo Solá.

Notas Varias

Mayordomía. La Asamblea de nuestra Iglesia acordó que el 3 de noviembre de 1946 sea celebrado como el Domingo del Fondo de Restauración en la Iglesia Presbiteriana, y que el mes de octubre sea separado como mes de oración, petición y humildad ante Dios, siendo designado el Domingo de Comunión Mundial, 6 de octubre, como día de consagración para la tarea en perspectiva y para los sacrificios necesarios para la restauración y extensión de Su Iglesia. Se urge a los pastores, ancianos y miembros de cada iglesia presbiteriana a empezar a organizar el Comité Pro Fondo de Restauración. El fondo a ser recaudado en tres años alcanza a 27 millones de dólares. Hasta el momento cuatro millones y medio han sido recolectados. La cuota de nuestras iglesias es el 3% del presupuesto para el próximo año. Para datos adicionales diríjase al Rdo. Víctor Colón Bonet, Mayagüez.

Evangelismo. La campaña de evangelismo aprobada por nuestra Asamblea, tiene el propósito de aumentar en tres años la membresía de la Iglesia en tres millones de miembros, lo que equivale a que por cada miembro actual hay que ganar cuatro durante los próximos tres años. ¡Dediquémonos al Señor para realizar esta empresa, y a la lucha, presbiterianos!

En estos días llega del Norte el Rdo. Luis Maldonado a reintegrarse al trabajo pastoral en nuestro Presbiterio. Damos la más cordial bienvenida a este luchador del Evangelio.

Partirán próximamente para Nueva York el joven graduado del Seminario, Herminio L. Pérez y su señora. El Sr. Pérez va a trabajar con la City Missions en la metrópoli.

ECOS DEL CAMPO EVANGELICO UNIDO

Israel Bracer, Redactor
Apartado 1825 — Ponce, Puerto Rico

SALINAS.

Hermanos que nos Visitan.—Recientemente tuvimos la grata visita de la hermana doña Eufemia Santos de Contreras. Vino esta hermana desde la ciudad de New York y estuvo entre nosotros por espacio de tres meses.

Ultimamente tuvimos la visita del hermano don Domingo Martínez, su esposa doña Esther Torres de Martínez y su hijita Sara. Más de un mes permanecieron estos amados hermanos entre nosotros y sus familiares en Salinas, y el hermano Martínez nos prestó una valiosa ayuda en la predicación del Evangelio en los campos de Salinas.

Ya partieron estos amados hermanos de regreso a la ciudad de Filadelfia donde tienen su residencia, dejando tras ellos un recuerdo agradable y siguiéndoles las oraciones de toda esta Iglesia de Salinas. Con ellos se fué la hermana Abigaíl Torres, cuñada del hermano Martínez.

Nuestra Escuelita de Verano.—Tres semanas fué el tiempo que duró nuestra Escuelita de Verano bajo la dirección entusiasta de la señorita Eva Questell y la ayuda de los hermanos Leovigildo Guzmán, Fernando Hugo Cruz, Srta. Julita Espada, Sra. Matilde de Ramírez y don Eustaquio Jiménez. Tuvimobs una buena matrícula y el servicio de clausura fué ameno donde hubo la exhibición de las cosas hechas por los niños en la escuelita. Gracias a los hermanos que tan bondadosamente cooperaron al éxito de esta escuelita.

Instituto de Jóvenes.—Bajo la dirección del Rdo. Domingo Franceschi y la cooperación de los Rdos. Antolín Castillo y Santiago Santiago, Alvarado, celebramos en Salinas un Instituto de Educación Religiosa desde el día 8 de junio hasta el día 6 de julio. En este último día tuvimos la clausura del instituto, incluyendo en el programa una clase modelo dirijida por la Señorita Carlota Cofresí que resultó muy buena y del agrado de todos los concurrentes. Un buen número de jóvenes de nuestra iglesia obtuvo su certificado en las materias enseñadas. Gracias a todos por tan buena labor realizada en el instituto.

Campaña Pro-Organo.—Desde hace ya algún tiempo nuestra iglesia en Salinas lleva a cabo una campaña para colectar fondos con el noble propósito de conseguir un órgano para nuestra iglesia. Muchos hermanos y amigos a quienes nos hemos dirijido en solicitud de ayuda han contestado más liberalmente de lo que nosotros esperábamos. Aún quedan algunos hermanos y amigos por contestar, pero esperamos que pronto lo harán como lo han hecho los otros y con el mismo amor. Hemos recibido muchas cartas de amigos y hermanos alentándonos en la campaña y hasta felicitándonos por esta empresa. Gracias a todos los hermanos y amigos que nos han ayudado.

Hermanos enfermos.—Durante algún tiempo temos tenido algunos hermanos enfermos y algunos de bastante cuidado. Son ellos: Srtas. Evangelina Díaz, Ana Ramos, Awilda Cruz, Esther Cruz; Sras. Vidalina Meléndez, Asunción Alvarado, Elvira Santos; Sres. Francisco Ortíz, Eduardo Rodríguez, Luis Díaz y el niñito Rubén Cartagena. Muchos de estos hermanos ya han mejorado bastante, pero otros aún permanecen en cama. Roganos al Señor el pronto restablecimiento de todos.

Hacia Rubias.—Fué trasladado el hermano don Eustaquio Jiménez a trabajar en la Iglesia de las Rubias de Yauco después de haber trabajado durante algunos meses en los campos de Salinas con verdadero éxito. Echamos muy de menos al hermano Jiménez por sus buenos servicios prestados a esta iglesia y por el afecto de que se hizo acreedor en Salinas. Todos le recordamos con cariño y le deseamos éxito en su nuevo campo. Le sustituye el Rdo. Román en estos campos de Salinas.

Graduados.—Del Instituto Politécnico. La hermana Srta. Virgènmina Espada obtuvo su diploma de Bachiller en Artes en nuestro Instituto Politécnico.

Escuela Superior.—En la Escuela Superior de Salinas obtuvieron su diploma los siguientes jóvenes de nuestra iglesia: Carmen Figueroa, Esther Figueroa (segundo honor), Lourdes Rivera, Luisa María Arroyo, Iván Miranda, Margarita Martínez.

De la Escuela Intermedia se graduaron los siguientes: Esther Cruz, Fernando Hugo Cruz, Antonio Espada, Elsa Espada, Jannet Grandoné (primer honor), Luz Arsenia Ramos, Germán Vega. A todos estos jóvenes la Iglesia les felicita por el éxito alcanzado en las luchas estudiantiles y les desea muchos éxitos en las luchas futuras.

Nacimientos.—En el hogar de los hermanos Martínez Rosado nació una niña que responderá al nombre de Febe; en el hogar de los hermanos Alvarado Rivera nació un niño que se llamará Juan Alvarado; en el hogar de la hermana Rivera y su esposo Juan Correa nació una niña cuyo nombre es Carmen Nilsa; en el hogar de los hermanos don Luis Díaz y doña Pascuala Torres nació una niña y llevará por nombre Luisa Belén. La Iglesia de Salinas desea a estos nuevos vástagos de estos hogares toda clase de bendiciones espirituales y que la alegría reine para siempre en los hogares donde han llegado.

(Viene de la página 14)

conciencia clara y definida de las certezas centrales del Evangelio, el único que puede salvar a este mundo que se derrumba.

En contra de todas las locuras del odio, de la ignorancia y de la injusticia que están amargando la vida de la humanidad, es necesario que la Iglesia, audible e incesantemente, proclame sus convicciones declarando que los principios y los ideales de la fe cristiana proporcionan la única salida en esta crisis espantosa por la que atraviesa el mundo. La firme convicción de que esta es la verdad ha arrancado del alma misma del Obispo Moore las páginas de este libro confortante y luminoso. Optimismo, fe, entusiasmo, convicción profunda, certeza indómita,—esto es lo que inspira y da fuerza a todo el contenido de estas brillantes páginas.

Jesús es presentado aquí como el mensajero único, el misionero celestial de la verdad, de la justicia, del amor, de una fe indómita, y del valor incontrastable. No hay problema que lo abata, ni hay necesidad humana que El no pueda llenar satisfactoriamente. Seguro de que Jesús tiene "las palabras de vida eterna" como dijera Pedro en ocasión memorable, el cristiano del momento actual puede enfrentarse, sin temor y sin vacilaciones de ninguna clase, al tremendo reto que la hora actual le está ofreciendo con sus sombras, con su dolor, su destrucción y su injusticia. Sin pesimismos debilitantes y sin amarguras envenenadoras, el cristiano puede proclamar a todo viento que Jesús es la única esperanza para el mundo.

Es producto de la Casa Metodista de Publicaciones, pero sin duda alguna que puede conseguirse en cualquier librería en los Estados Unidos que vende publicaciones religiosas. El libro no cuesta más que un dólar.

Vicente Mendoza.

ECOS DEL CAMPO METODISTA

Jorge N. Cintrón, Redactor.

Apartado 194 —— Playa de Ponce

Instituto de Intermedios Metodistas.

Durante los días 8 al 13 de julio se celebró el Segundo Instituto para Intermedios auspiciado por el Comité de Educación Cristiana de la Iglesia Metodista. Actuaron como directores el Rdo. Tomás Rico Soltero y la Sra. Carmen C. de Marrero.

La facultad quedó integrada por la Sra. Victoria S. de Montañez, Srta. María I. Flores, Rdos. Miguel Limardo y Jorge Nehemías Cintrón, y el Sr. René Goldman Trujillo.

La administración así como la preparación de los alimentos estuvo a cargo de la familia Rico Soltero, quienes realizaron una labor encomiable, demostrando en todo momento su cuidado e interés por el mayor éxito del Instituto. Todos les estamos verdaderamente agradecidos.

En las actividades sociales y recreativas tuvimos la cooperación de los seminaristas señores William F. Santiago y Rubén Colón y del Prof. H. J. Williams, quien nos prestó el "equipo" deportivo del Seminario.

La matrícula ascendió a 62 estudiantes, entre los cuales había metodistas, presbiterianos, bautistas y discípulos de Cristo.

Se ofrecieron los siguientes cursos: Exploración de la Biblia, Misiones en Africa, Cómo llegar a Ser Miembro, de la Iglesia, Enriqueciendo la Vida Espiritual, Elementos de Dibujo.

En las devociones vespertinas cooperaron con el Instituto la Srta. Villarini y el Rdo. F. Molina de la Iglesia Luterana, el profesor Florencio Sáez. y el joven Samuel Polanco.

En las actividades culturales participaron el Dr. F. Manrique Cabrera, dictando una conferencia sobre "El Anecdotario de Braulio Dueño"; la pianista T. Rivera Salgado; el declamador José Coss; el guitarrista Sr. Francisco López Cruz, profesor de Humanidades de la Universidad.

Gracias a la cooperación del Departamento de Educación se exhibieron tres películas de carácter recreativo.

Una de las actividades recreativas del Instituto fué el viaje al Parque Muñoz Rivera, donde los estudiantes visitaron el Museo.

Observaciones: Creemos firmemente en la eficacia de institutos como el que estamos reseñando. Nos adelantamos a sugerir la necesidad de un Instituto para Intermedios de todas las Iglesias Evangélicas, como una actividad precursora de las Conferencias de Jóvenes Evangélicos.

Gracias. Cerramos esta nota expresando el agradecimiento de los intermedios y de los directores del Instuto a la señoria Verr Zellif, directora del Colegio Robinson, por facilitarnos el uso de los edificos.

Nuevo Templo de la Iglesia Metodista de Villa Palmeras, dedicado al Señor hace algunos meses. La congregación que adora en esta nueva casa es pastoreada por el Rdo. Juan Orlandi Bairán, bajo cuya dirección fué Construído el templo.

Clase Graduanda 1946, de Primer Grado de la Escuela Robinson de la Iglesia Metodista de Playa de Ponce. Dirige esta escuela la señora Priscila Quiñones de Santana.

Juventud Metodista Hacia Camuy

Durante los días 24 al 27 de julio las Fraternidades de Jóvenes Metodistas de Puerto Rico celebrarán su conferencia (Instituto) en el templo Metodista de Camuy.

Allá nos espera el fundador de nuestros Institutos, Rdo. Alfredo Rivera, quien asegura que el de 1946 superará a todos los anteriores.

Lleve sábanas, fundas, etc. Envíe la cuota de su sociedad y $1.50 por persona para hospedaje por todo el tiempo.

Hacia Camuy, Juventud Metodista. Con gozo y entusiasmo.

"El Clarín"

Agradeceremos de todas las sociedades de jóvenes metodistas la cooperación para la revista "El Clarín", que ya está en circulación.

Aquellas sociedades que aún no las han recibido, le serán entregados sus paquetes de periódicos durante los días del instituto en Camuy.

Algunos redactores no han enviado sus noticias.

ESCUELA BIBLICA

A cargo del Rdo. José A. Luciano.

Lección para agosto 4, 1946.

Tema: Jesús y el Día de Descanso. Exodo 20:8; Marcos 2:23-28. Mateo 12:9-13.

Lectura Devocional: Salmo 34:1-8.

Texto Aureo: "Este es el día que hizo Jehová: nos gozaremos y alegraremos en él." Salmo 118:24.

Tiempo: El decálogo fué dado en el año 1941 A. C. Nehemías actuó en el año 5 A. C. y los evangelios fueron escritos en el año 28 D. C.

Lugares: Monte de Sinaí; Jerusalem; Capernaún.

Lecturas adicionales: Exodo 20:9-11; Nehemías 13:15-18.

INTRODUCCION

Hoy más que nunca merece nuestra atención el estudio del mandamiento relacionado con el día de descanso. El Día del Señor ha sido corrompido de tal manera que en vez se ser el día para la adoración de nuestro Dios, más bien parece el día para dar rienda suelta a las más bajas pasiones humanas. Es doloroso confesarlo, pero aún hasta los hijos de Dios a veces cogen el día del Señor para otros fines distintos. Para muchos cristianos el Día del Señor es el día de hacer los negocios que no pudieron hacer en la semana; el día de ir a la playa o al campo, ya que según ellos tienen todos los demás días ocupados. Pero ese no fué el fin para que Dios estableció su Día. El nos da seis días para nosotros y pide uno para su culto y adoración y para nuestro reposo.

BOSQUEJO

I. La ley del día del descanso. Ex. 20:8.

1. Debemos tener memoria del día de descanso.

2. Debemos guardar el día de descanso para la gloria de Dios y para bien de nuestro cuerpo físico y de nuestra alma.

3. Cómo debemos guardar el mandamiento. Exodo 20:9-10.

4. Razones porque debemos guardarlo. Exodo 20:11.

II. Cómo debemos usar el día del Señor según Cristo. Mateo 12:9-13.

1. Cristo enseña que las necesidades de los hombres están por encima de todos los ceremoniales, y sana un hombre enfermo en el día del sábado.

2. Cristo enseña que las demandas de los servicios del templo son más importantes que las leyes que lo gobiernan.

3. Cristo también enseña que la misericordia es más grande que el sacrificio y, por tanto, las ceremonias deben dar paso a la misericordia y la compasión.

4. Que el sábado fué hecho por causa del hombre.

III. Jesús es Señor del Sábado. Marcos 2:23-28.

1. Lo que hicieron los apóstoles un día de sábado.

2. Actitud de los fariseos y escribas.

3. Réplica de Jesús.

Temas para los Departamentos

Párvulos: Jesús y el Día de Descanso.

Principiantes y Primarios: Cómo guardó Jesús el Sábado.

Intermedios: Jesús enseña el uso intachable del Día del Señor.

Tema para las Sociedades de Jóvenes

El Significado de la Adoración. Isaías 60:1-12.

Lección para agosto 11, 1946.

Tema: Jesús y las Relaciones Domésticas. Exodo 20:12; Marcos 7:9-13; Lucas 2:51-52; Efesios 6:1-4.

Lectura Devocional: Colosenses 3:12-24.

Texto Aureo: "Honra a tu Padre y a tu madre, porque tus días se alarguen en la tierra que Jehová tu Dios te da." Exodo 20:12.

Tiempo: 1491 A. C., 29 D. C., 8 D. C. y 61 D. C.

Lugares: Sinaí; Galilea; Jerusalem; Roma.

Lectura adicional: Hebreos 12:7b-11.

INTRODUCCION

El quinto mandamiento, que nos ordena a honrar padre y madre, es la clave para la realización del ideal de tener mejores hogares. Todo hogar que cumple este mandamiento, será objeto de las más ricas bendiciones de Dios. Si queremos hogares cristianos, debemos obedecer este mandamiento. A veces hablamos de las condiciones morales de un pueblo y lo catalogamos como bueno o malo, y cuando hacemos un estudio detenido de los hogares de dicho pueblo, llegamos a la conclusión de que el pueblo será como son los hogares que lo componen. Si es esto la verdad, entonces vale la pena que se dirijan todos los esfuerzos para purificación de los hogares, ya que salvando el hogar estamos salvando al pueblo.

BOSQUEJO

I. El quinto mandamiento. Exodo 20:12.

Cuando hablamos de honrar a nuestros padres queremos decir:

1. Que debemos respetarlos.

2. Debemos escucharles. Prov. 1:8.

3. Debemos obedecerles. Efesios 6:1-3.

4. Debemos sostenerles y socorrerles en sus necesidades.

II. Ideales cristianos. Marcos 7:9-13.

1. Contraste que hace Jesús entre el quinto mandamiento y las enseñanzas de los fariseos.

2. La desobediencia y el maltrato a los padres según la ley era castigado con la pena capital. Lev. 20:9. Deut. 27:16.

3. La tradición vs. la mejor práctica de la vida cristiana.

III. La obediencia de Jesús en Nazaret. Lucas 2:51-52.

1. El hogar de Jesús modelo para todo hogar cristiano.

2. Crecimiento normal de Jesús revelador de los buenos méritos de su hogar.

a. Crecía normalmente en cuerpo. Salud. b. Crecía en sabiduría. Valores educativos. c. Crecía en buenas relaciones con los hombres. Factor social. d. Crecía en buenas relaciones con Dios. Religión.

IV. Un programa para el mejoramiento del hogar. Efesios 6:1-4.

1. Deberes de hijos para los padres. vs. 1-3.

2. Deberes de los padres para con los hijos. vs. 4.

Temas para los Departamentos.

Párvulos: Obedeciendo a Nuestros Padres.

Principiantes y Primarios: Honrando a nuestros Padres.

Intermedios: Jesús enseña sobre la vida Hogareña.

Tema para las Sociedades de Jóvenes

La oración y la Biblia en la Adoración. Salmo 111.

RINCON DEL DIRECTOR

EL DR. MORRIS Y "EL PILOTO"

Hemos leído con gracia el "soberbio" artículo que se gasta el estimado colega "El Piloto" en su edición del sábado 13 de julio, 1946, donde trata de demostrar con su filosofía de estira-y-encoje que el Dr. Jarvis S. Morris, presidente hasta hace poco del Instituto Politécnico de San Germán, estaba equivocado al enjuiciar su propia doctrina y la de la Iglesia Católica Romana. Vamos a profundizar un poco esta cuestión para deleite de nuestros lectores.

La equivocación que pone "El Piloto" al haber del Dr. Morris es doble, como se apunta arriba. Primera equivocación, y citamos del colega: "Se equivoca enormemente el Dr. Morris cuando afirma que su secta u otra secta protestante enseña que un obispo católico 'es un hombre honrado, un cristiano, un representante de una iglesia cristiana que cuando muera irá al cielo'." Segunda equivocación, y siempre citando: "De nuevo se equivoca enormemente el Dr. Morris cuando dice: 'El señor obispo (Mons. Willinger), de acuerdo con la doctrina católica-romana, no puede creer que yo represente una iglesia cristiana, o que yo pueda ir al paraíso cuando muera, pues para él sólo hay una iglesia cristiana, la católica, y todas las demás son falsas....."

Las citas que aduce "El Piloto" para probar su primera afirmación, en el sentido de que el Protestantismo considera a la Iglesia Romana idólatra y pagana, no vienen al caso. El Catolicismo tiene fundamento cristiano, como lo tienen las otras dos grandes ramas del Cristianismo, la Iglesia Protestante y la Iglesia Ortodoxa Griega, pero la Iglesia Católica cuenta además con una gran vestimenta pagana que nos recuerda el paganismo romano. En el Catolicismo no existe la idolatría **dogmática**, pero sí existe la idolatría **práctica**, como muy bien lo sabe todo cura honrado y todo beato militante. En el Catolicismo aparece Jesucristo como el Redentor del mundo, pero esta verdad ha sido obscurecida por otros dogmas que dejan mayor beneficio material a la iglesia. Lo cristiano, pues, en el Romanismo, está orillado y es secundario, la Iglesia da importancia capital a la pompa, a la ostentación, a una especie de materialismo consagrado y bendecido, todo lo cual nos hace pensar en los días de esplendor y gloria del viejo imperio romano.

En su conjunto, la Iglesia Católica es pagana e idólatra, y eso lo decimos los protestantes que conocemos la historia y que podemos presentar hechos y fechas. Sin embargo, posee algo de la verdad que Cristo predicara por los caminos de Judea, y es, merced a esta verdad, que los protestantes la consideramos a veces cristiana. No es la Iglesia Católica para las sectas protestantes—ya que el colega habla de sectas—igual al Budismo, o al Confucionismo, o a la Iglesia Católica Liberal; es, en rigor, una iglesia de extracción cristiana, pero a mitad de camino entre las verdades originales cristianas y la gloria y pompa del paganismo.

Con el Dr. Morris creemos los protestantes que el señor obispo Willinger (y no un obispo cualquiera) "es un hombre honrado, un cristiano", si sirve a su iglesia de buena fe y con lealtad de espíritu, y "que cuando muera irá al cielo" **por su fe en Dios y en Jesucristo,** como muy bien apunta el Dr. Morris. No podemos los protestantes pensar menos de un obispo o sacerdote que es hombre piadoso, recto, que reparte el amor y la misericordia para parecerse a su Maestro Jesucristo, y que antes que su propia gloria busca su humillación para que toda la gloria sea de su Rey y Señor. Pero cuando un obispo o sacerdote lanza anatemas y maldiciones contra los no católicos, cuando predica la guerra contra ellos y los manda a asesinar, cuando estimula el vicio y la prostitución con las fiestas que él bendice para su propio bien..... cuando menos levantamos una duda razonable de si ese hombre será o no un cristiano que tenga fe en Dios y en Jesucristo.

En cuanto a la segunda equivocación que se le achaca al Dr. Morris, hay la misma salida por la tangente para aparecer nos unos benditos. Nos afirmamos con el Dr. Morris: "El señor obispo, de acuerdo con la doctrina católica romana, no puede creer que yo represente una iglesia cristiana." El Protestantismo ha sido condenado por la Iglesia Católica de una vez y para siempre como una herejía perversa. De consiguiente, todos los que la siguen, están eternamente condenados. Para el señor obispo y para los dominicos de "El Piloto" el Protestantismo no es cristiano, y ser protestante equivale a ir al infierno de cabeza. Por eso quieren acabar con el Protestantismo; por eso han asesinado a pastores y miembros evangélicos en España; por eso en México persiguen a muerte a los evangélicos, precisamente para acabar con la herejía protestante. ¡El Dr. Morris no representa una iglesia cristiana, sino una diabólica herejía!

Nos afirmamos con el Dr. Morris en que para el señor obispo Willinger hay una sola iglesia cristiana, la católica, que posee las llaves del cielo, y que ella sola abre y cierra. Esta es doctrina católica, y podríamos presentar muchas citas indubitables. Lo raro es que para los de "El Piloto" el Dr. Morris puede salvarse, y se salve gracias a que **inconscientemente** puede pertenecer a la Iglesia Católica. Veamos esta salida por la tangente:

La Iglesia Católica tiene la exclusiva del cielo. Ella ha rematado todas las verdades espirituales, y ella sólo las posee. Ha comprado a Dios, a Jesucristo, el perdón, la salvación, etc. El Dr. Morris puede pertenecer a la Iglesia Católica por **ignorancia**, es decir, si de buena fe está en el Protestantismo. La **buena fe** es mercancía católica, como lo es Dios y Jesucristo, y todo el que tenga alguna de esta mercancía, es católico, pertenece de hecho a la verdadera iglesia, y por tanto, está salvo. Por eso acaba así el "famoso" artículo de "El Piloto": "No hay motivo para declarar hereje al Dr. Morris. Puede salvarse, pues."

¡Qué buena debe ser la Iglesia a la cual se pertenece de todas maneras: a la buena o a la brava, a sabiendas o por ignorancia!

ESTE PENDIENTE

Espere algo muy interesante en el próximo número en el RINCON. Hay algo que tal vez usted desconozca. Esté pendiente.

DE TODO UN POCO

NUESTRO REY

¿Qué buscan los reformadores que se han sucedido en estos diecinueve siglos y en los siglos que antes fueron? Nada beneficioso para el hombre, que no haya salido en palabra armoniosa, bella y pura de la boca de Jesús.

Y en la absoluta abnegación por el ideal, ¿quién lo ha igualado?

¿Quién como él tuvo amor para sus enemigos, hizo el bien a sus perseguidores y murió pidiendo al cielo el perdón de sus verdugos?

Aquellas multitudes semibárbaras, amamantadas en la crueldad, enceguecidas por los bajos instintos, iban en pos de él, cautivas de su mirar sereno y su palabra armoniosa, como sedientos detrás de un cántaro de agua fresca. Se detenía Jesús y les decía: "Si alguno tiene sed, venga a mí y beba." Y a raudales bebían amor en su corazón, mientras él dulcemente les decía: "Bienaventurados los tristes, los mansos, los que tienen hambre de justicia, los misericordiosos, los de limpio corazón."

Constancio C. Vigil.

* * *

EN EL CAMINO

Hay momentos en tu día
De indecisión, yo lo sé,
Recuerda que Dios te guía....
¡Recuérdate!

¡Hay instantes tan sombríos!
Piensa uno que El se fué.
El te dará nuevos bríos.
¡Recuérdate!

La luz de Dios, nuestra luz;
El caminar es seguro,
Pero hay que ser como Jesús:
Noble, puro.

Juan B. Huyke.

* * *

HASTA LOS ANIMALES

Algunos animalitos que nos parecen repugnantes suelen darnos lecciones de valentía y de nobleza. ¿Por qué no mirarnos para descubrir en ellos la ley más poderosa (la del amor) que Dios ha puesto en cada ser de su creación admirable?

En cierta ocasión los marineros estaban limpiando un buque, y despojándolo de las ratas que llenaban las bodegas. Con las escobas las iban conduciendo a la cubierta, y luego las corrían hasta echarlas al agua, en alta mar.

Uno de los marineros se quedó observando a una rata joven y ágil que, para escapar del mar, subía por un cabo del mástil. Llevaba sobre su lomo a una rata vieja y coja. Al llegar a la mitad del cabo, un marinero la amenazó con un palo. Fácilmente la rata podía haberse librado del peso de la rata vieja para trepar ligerito y salvarse del peligro. Pero en lugar de pensar en sí misma, miró con ojos suplicantes al marinero y siguió subiendo despacio con su carga, desafiando a la muerte.

Al ver esto el hombre dejó caer su palo. La tripulación entera, al comprender lo que sucedía, aplaudió a la rata heroica y abnegada.

(Adaptado.)

* * *

UN ERROR FATAL

El error fundamental de nuestro mundo moderno, que se cree tan hábil, se halla en la idea de que se puede tener un mundo regido por los ideales cristianos pero sin las creencias cristianas fundamentales.

Buscando, por ejemplo, la abolición de la guerra mediante la Liga de las Naciones, como también en todo esfuerzo para alcanzar el mayor bienestar del hombre en todo sentido, nuestra época ha estado persiguiendo fines cristianos, pero el fracaso ha resultado del pensar que tales fines podrían lograrse sin tomar a Dios en cuenta y sin la necesidad de su intervención ni de su ayuda. Por la ironía de los acontecimientos, este "Humanismo", que ha dejado a un lado la ayuda divina, ha terminado en la era más inhumana que la historia del hombre ha conocido; y necesariamente así, porque el mero hombre en si carece completamente de sentido aparte de Dios.

* * *

REMEDIO PARA LA DEMENCIA

Un nuevo tratamiento de la esquizofrenia, demencia precoz y otras formas de locura, consiste en la administración de choques eléctricos. Al hacer pasar corrientes de 100 voltios por el cerebro se producen convulsiones parecidas a un ataque de epilepsia. En algunos casos, un solo choque eléctrico logra lo que parecía ser un milagro al devolver la cordura al paciente. Anteriormente se probó la insulina, el veneno de serpientes y un producto llamado metrazol para producir esos choques curativos. Pero el tratamiento eléctrico es muy superior, pues es inodoro, no deja malos efectos ulteriores y sale mucho más económico.

* * *

EL CONTENTAMIENTO

El contentamiento es todo un sedativo. No es una actitud sin ambiciones, una resignada aceptación de las circunstancias, una satisfacción por una adquisición mediocre. El contentamiento es un estado de tranquilidad que considera las cosas como son, y saca de ellas el mejor partido. Puede recoger los pedazos rotos del vaso destrozado de la vida, y de esos pedazos aparentemente inútiles, construir un calidoscopio que hace un hermoso diseño de la vida.

El contentamiento se abre camino, induciéndonos a rehusarnos a poner mal gesto e irritarnos y fruncir el ceño por las circunstancias adversas que puedan rodearnos, y a utilizar toda oportunidad para mejorarnos en lo posible a nosotros mismos.

Las tranquilas sendas del contentamiento pueden cruzarse con las ruidosas calles de tráfico de una gran ciudad. El dulce contentamiento puede morar en la bulliciosa oficina, y el descontento puede habitar en el sitio aparentemente pacífico. En la vida de cada uno debieran guardarse sagradamente separadas tranquilas sendas de pensamientos, quietos rincones donde el contentamiento pueda morar y exhalar silenciosamente su influencia celestial.—**C. E. Keeler.**

* * *

¡QUERIA ESTAR CON SU MADRE!

Estando en Londres en una reunión a la cual asistían otros personajes famosos, el pintor norteamericano Whistler dijo a uno de los concurrentes que había venido al mundo en Lowell, villa industrial del estado de Massachussetts.

—¡Qué lástima!—comentó una rica viuda de Boston.—¿Cómo pudo ested nacer en semejante lugar?

—Muy sencillo, señora —replicó Whistler.—Quería estar junto a mi madre.

Selecciones.

* * *

PENSAMIENTO

Estoy listo a ir a cualquiera parte, siempre que sea hacia adelante.

—David Livingstone.

Puerto Rico Evangélico

"Pro Christo"

PRIMER GOBERNADOR PUERTORRIQUEÑO

DON JESUS T. PIÑERO

Engalanamos esta página con el retrato de don Jesús T. Piñero, primer gobernador puertorriqueño nombrado por el Presidente de los Estados Unidos para dirigir los destinos de Puerto Rico. Mucho éxito deseamos al compatriota en el ejercicio de su alta y difícil responsabilidad.

MAYAGUEZ SAN JUAN PUERTO RICO HUMACAO PONCE

DE TODAS PARTES

SOLDADOS SE CONVIERTEN EN MISIONEROS

Leímos recientemente en una revista evangélica norteamericana la historia maravillosa de la obra evangélica llevada a cabo en Manila por los soldados evangélicos americanos durante la última guerra mundial. En los escombros de Manila, una ciudad que hace cuatro años era bellísima, estos soldados tanto de la Cruz como de los aliados, vieron la necesidad de miles de filipinos sin Cristo. Contemplaron la misma necesidad en sus compañeros, soldados que no habían aceptado a Cristo como su Salvador.

Bajo la dirección y el poder del Espíritu Santo, organizaron reuniones evangélicas de toda clase para alcanzar tanto a los mismos manilenses como a los soldados americanos. El éxito fué terminante. Aun ahora en la postguerra los evangélicos de las fuerzas de ocupación siguen dando su testimonio, celebrando cultos con una asistencia muy nutrida, redactando un periódico evangélico mensual y organizando un nuevo instituto bíblico y seminario evangélico para los filipinos. Soldados, capellanes y misioneros están cooperando a una para escribir uno de los capítulos más gloriosos que haya habido en la historia evangélica de las Islas Filipinas.

"El Evangelista Colombiano."

¿ARMAR A LA AMERICA LATINA?

El propósito de dar poder al presidente de los Estados Unidos para mandar misiones militares a los países latinoamericanos con el fin de enviarles armamentos que en todas partes sean iguales, conlleva graves consecuencias para las gentes de estos países.

Uno piensa que tal vez el curso de la historia hubiera sido diferente y una gran cantidad de democracia habría sido preservada en los años pasados si el hierro viejo no hubiera sido vendido al Japón. Si era legítimo para el Japón comprar metal viejo en los Estados Unidos, ¿por qué se le negó el mismo derecho al gobierno republicano (el gobierno legítimo) de España?

Si el propósito ahora es armar a los países latinoamericanos, uno debe preguntarse en contra de quién se arman—si contra Rusia o si contra los países latinoamericanos.

Se hacen diligencias en Washington para evitar que se armen los gobiernos latinoamericanos.

MUERE UN VARON DE DIOS

El Rdo. William E. Reed, misionero al Ecuador por 49 años, murió a la edad de 79. Su obra como misionero y educador ha quedado escrita en la historia de la república y en los corazones de miles de ecuatorianos.

Su entierro fué una gran demostración de afecto por parte de miles de personas de todos los rangos sociales. De esta ocasión dice su hijo: "Mucha gente prominente que es católica furibunda y quien nunca estuvo en una iglesia protestante, estaba allí ayer..... El día anterior al funeral recibí la visita de un sacerdote que es profesor en una escuela católica. El dijo que venía no sólo en su nombre, sino también en el nombre del director de la escuela.

"Le recordé cómo en los primeros años mi padre había sido apedreado, insultado, se le había negado comida y asilo como al peor de los enemigos del hombre, y en general perseguido por el mismo grupo de personas. Picado por la curiosidad hice que un amigo mío visitara al director de esta escuela y le preguntara cuál era su actitud hacia mi padre. Esta fué su respuesta: Creemos que Mr. Reed era un cristiano; creemos que el trabajo que hizo era bueno: su muerte es una pérdida para Guayaquil (ciudad donde estuvo la mayor parte de su vida.) El mismo día recibimos la visita del sacerdote, y nos llegó un telegrama del jefe del partido comunista de Ecuador expresando su pena. Las organizaciones que aprobaron resoluciones con motivo de la muerte de mi padre, muchas de las cuales se publicaron en los periódicos, incluyen la Unión de Trabajadores, la Cámara de Industrias, la Federación de Deportes, la Cruz Roja Ecuatoriana y el Colegio Vicente Rocafuerte."

HACIA LA UNIFICACION

Con el fin de alcanzar la unión espiritual de todos los evangélicos de Bolivia, se ha constituído la Asociación de Pastores y Hermanos Evangélicos Bolivianos, que preside nuestro hermano y amigo Nestor Peñaranda. De un manifiesto que apareció en Junio ppdo., tomamos los siguientes párrafos que nos muestran cuáles son los propósitos y el espíritu que anima a estos hermanos en la fe, que están dando un claro y hermoso ejemplo en estos momentos difíciles para la obra del evangelismo en América:

"Nuestra agrupación en torno de un solo y supremo ideal, cuales la unión espiritual de los evangélicos de Bolivia, es la realización de un viejo anhelo acariciado desde hace varios lustros, e importa la cooperación más amplia como sincera en la obra moralizadora del evangelio y la acción conjunta en la resolución de los problemas generales de al Iglesia de Cristo en Bolivia."

"El balance de cerca de medio siglo de obra evangélica en el país, arroja un haber muy poco alentador, y la responsabilidad honradamente pesa en nuestras conciencias, como debe pesar—estamos seguros—en la conciencia de todos los encargados y conductores de la Obra del Señor en Bolivia."

"La importancia del evangelio de Cristo y su extensión y conocimiento en el pueblo, debe estar por encima de las murallas denominacionalistas, y la reacción ofensiva del catolicismo impone la cooperación, el apoyo mutuo y el acercamiento de los grupos o misiones evangélicas, respetándose recíprocamente la autonomía de organización de cada una de ellas."

De canjes.

PUERTO RICO EVANGELICO

Afiliado a la Asociación de Iglesias Evangélicas de Puerto Rico

Organo Oficial en Puerto Rico de las iglesias Bautistas, Discípulos de Cristo, Evangélica Unida de Puerto Rico, Metodista y Presbiteriana.

Director y Administrador:
M. E. Martínez.

Editor: "Puerto Rico Evangélico, Inc."

Precio de suscripción. Pago Adelantado:

Dentro de la Unión Postal, $1.00 al año
En los demás países..... $1.50 al año

Entered as second-class matter July 10, 1912, at the Post Office at Ponce, P. R., under the act of March 8, 1879. Acceptance for mailing at the special rate of postage provided for in section 1108, Act of October 8, 1917.

Toda la correspondencia será enviada a "Puerto Rico Evangélico", apartado 1707, Ponce, Puerto Rico.

Puerto Rico Evangélico

QUINCENARIO DE RELIGION, EDUCACION Y SOCIOLOGIA

"He sido puesto para la defensa del Evangelio." Filipenses 1:17.

Año XXXVI. Ponce, P. R., Agosto 10 de 1946 Número 3.

Donde América se Salvará.

LA FUERZA INTEGRADORA

EDITORIAL

LA Administración del fenecido presidente Franklin Delano Roosevelt se conoció por sus rasgos de simpatía y acercamiento hacia otros países, especialmente los de la América. A esta política se llamó de Buen Vecino. Fué Roosevelt quien enfatizó la igualdad entre las naciones y el respeto a las demás soberanías como condición fundamental para llegar a un buen entendido con los vecinos de América y establecer con ellos verdaderas relaciones fraternales.

La Unión Panamericana, que funciona en Washington bajo los auspicios de las 21 repúblicas americanas, no tiene otra finalidad que la de promover este acercamiento mediante el intercambio comercial y cultural, ofreciendo cada república lo mejor que tiene en un espíritu de franca reciprocidad.

A pesar de todo este trabajo, los recelos aún no han desaparecido, y al parecer está todavía lejos el día cuando en el cielo americano brille el sol de la amistad y de la comprensión con igual porción de luz y de calor para todos. No hace mucho los obispos católicos americanos denunciaron la obra protestante en la América Latina como perjudicial a la política de Buen Vecino, esto en el orden religioso; y ahora, en el orden político, nada menos que uno de los directores de la Unión Panamericana denuncia a los Estados Unidos como los instigadores de la reciente revuelta en la república de Bolivia.

No falta nunca quien, ya en un sentido, ya en otro, se dedique a la muy mezquina tarea de despertar sospechas y causar prejuicios, todo para satisfacer un capricho personal o para arrimar la brasa a la sardina de un bando. Lo verdaderamente triste es que siempre hay los que creen todas las palomas que se echan al vuelo, sin tomarse la molestia de averiguar quiénes las soltaron y con qué propósitos las soltaron.

No negamos que la cultura, la política y el comercio influyan en el acercamiento de los pueblos, pero este acercamiento no es lo suficiente fuerte para dar sentido de unidad espiritual a los acercados. Por poca cosa se rompen los lazos así formados, y los que antes se saludaban con simpatía, luego se miran con desconfianza y aún con odio. Eso explica el hecho de que dos naciones amigas, que han firmado un tratado de no agresión, de la noche a la mañana se atacan salvajemente, cada cual tratando de dar primero el golpe mortal.

Nosotros albergamos la esperanza, en nada utópica, que lo que no haga la política de Buen Vecino por sus conductos naturales, lo hará el Evangelio por otros caminos. En estos mismos momentos se está llevando a cabo en Cuba el Segundo Congreso Latinoamericano de Juventud Evangélica, donde jóvenes de casi todas las repúblicas hispanas, codo con codo, se sientan para tratar los más hondos problemas que afectan la vida espiritual y moral de América y del mundo. Aquí en esta asamblea no existe el parlamentarismo de París, el cual se presta para ocultar rusos y angloamericanos propósitos individuales; aquí hay la franqueza de familia, la naturalidad de parientes, el deseo unánime de que todo sea para la gloria de Dios y el bien de los hombres.

Esta juventud cristiana, que ha aprendido a amar la patria, al hombre y a Dios sobre una base común, la cristiana-evangélica, no tiene graves problemas que resolver en cuanto a ella; los problemas están fuera, y puede ir a los mismos con una sola mira, un solo propósito, ya que los instrumentos para realizar la tarea son idénticos en cada caso. Esta juventud soñadora, entusiasta y valiente, está poniendo los cimientos de una nueva América, de un verdadero ambiente de Buena Vecindad, donde se hacen innecesarias las fronteras que dividen y que dan la sensación de aislamiento.

A este Congreso de Juventudes Evangélicas seguirá muy pronto otro de Iglesias Evangélicas. Ya se ha citado para los días 19 al 26 de octubre del año entrante (1947) una Conferencia Evangélica que tendrá lugar en la ciudad de Quito, república del Ecuador. Hasta la fecha han respondido Argentina, Uruguay, Paraguay, Guatemala, Ecuador, Perú, Cuba y México, este último donde tuvo feliz comienzo la idea. Dentro de poco se añadirán nuevos nombres a la lista, y antes que llegue el día de la asamblea, es muy probable que todas las repúblicas hispanoamericanas hayan respondido al llamamiento evangélico.

¿Qué se proponen hacer las Iglesias Evangélicas en Quito? Sin duda parte de lo que hayan hecho los jóvenes evangélicos en Cuba, pero también algo más y de mayor alcance. Las iglesias, como un todo, tienen que afrontar el problema entero, con todas sus posibles implicaciones. Aquí la unidad está en Cristo, la desunión fuera de él. A la sombra de la Cruz, la América es una, y los americanos de las dos culturas hijos de una misma tierra y de un mismo sol, alumbrados por una misma luna.

El Congreso de Quito, que llama a su seno a "todas las Iglesias de habla española y portuguesa en América", se reunirá en medio de un ambiente hostil, cargado de preocupaciones y recelos, tal vez en el principio de una era mitad paz y mitad guerra. Este ambiente, sin embargo, lejos de perturbar el éxito del Congreso, le ayudará a realizarlo. El Congreso va a iniciarse en un momento en que todos los remedios políticos y de otro género para salvar al mundo han fracasado, cuando los hombres y las naciones desconocen la fuerza que puede integrarlos en una familia de buenas costumbres y de espíritu sano. Aún cuando nada efectivo pudiera lograrse, el hecho de encontrarse y darse la mano americanos de tantos países, bastaría por sí solo para señalar el camino hacia la unificación espiritual de América.

Lo grande de esta fuerza unificadora está en que quita el lente del prejuicio nacional para poner en su lugar—sin olvidar y despreciar lo "nuestro"—el lente de lo universal. La mirada, a la par que se enfoca hacia adentro, se dirige también hacia afuera, balanceando las dos direcciones y poniendo en ambas la misma cantidad de amor, de interés, de servicio, es decir, de Cristo mismo. Por eso el argentino querrá para Chile lo que quiere para su patria; y el cubano no pobrá desear para Bolivia menos de lo que desea para su Cuba querida. Los representantes de todas las repúblicas hispanoamericanas, cogidos de la mano y del corazón, orarán una sola oración, se dirigirán a un solo Padre y trabajarán para un mismo Cristo en la más gloriosa de las tareas: hacer de América la tierra de la Libertad y de la Democracia, la tierra de los hombres libres que han conocido la Suprema Verdad: Jesucristo.

Las Iglesias Evangélicas de América señalan el camino. Conscientes de su destino, se aprestan para ir a Quito el año entrante donde darán su mensaje de esperanza y fraternidad al mundo. América debe prepararse para escuchar esa voz y seguirla. Es la voz de la Buena Voluntad y, por extensión, la genuina voz del Buen Vecino.

¡América, tu hora se acerca, está pendiente a ella y escúchala!

HON. JESUS T. PIÑERO

Como puertorriqueños, nos sentimos orgullosos de que uno de nuestros hermanos en la raza y en la lengua haya sido designado gobernador de Puerto Rico.

No hay duda de que el señor Piñero tendrá que hacer frente a problemas de difícil solución, pero desde ahora podemos asegurarle que en todo lo que tienda al bienestar material, moral y espiritual de nuestro pueblo, los evangélicos de Puerto Rico estaremos a su lado.

El célebre escritor francés Víctor Hugo, del cual se transcriben a continuación algunos juicios sobre la batalla de Waterloo.

El Enigma de Waterloo Descifrado

POR VICTOR HUGO

(Extractos de "Los Miserables")

"La Batalla de Waterloo es un enigma. Es tan obscura para los que la ganaron como para los que la perdieron. Para Napoleón, es un pánico; Blucher no distingue nada. Wéllington tampoco comprende nada. Mirad los partes. Los boletines son confusos, embrollados los comentarios. Estos balbucean; aquellos tartamudean. Jomini divide la batalla de Waterloo en cuatro momentos; Muffling la corta en tres peripecias; sólo Charras..... abarcó con certero vistazo los lineamientos generales de esta catástrofe del genio humano luchando con el azar divino. Todos los demás historiadores tienen cierto deslumbramiento, y en este deslumbramiento, palpan.....

"En este acontecimiento, impregnado de necesidad sobrehumana, nada representa la parte de los hombres.....

"Lo que admiramos por encima de todo, en un encuentro del género de Waterloo, es la habilidad prodigiosa del azar. Lluvia nocturna, muro de Hougomont, camino embarrancado de Ohain, Grouchy sordo al cañón, el guía de Napoleón lo engaña, el guía de Bulow le ilumina; todo este cataclismo es maravillosamente conducido.....

"Y estas cosas han sucedido, y estos reyes recuperaron sus tronos, y el amo de Europa fué enjaulado, y el antiguo régimen llegó a ser el nuevo, y toda la sombra y la luz de la tierra cambiaron de lugar, porque, en la tarde de un día veraniego, un zagal dijo a un prusiano en un bosque: Pase por aquí y no por ahí.....

"La derrota detrás de la guardia fué lúgubre.

"El ejército cedió bruscamente por todos lados a la vez, desde Hougomont, desde el Cerco Santo, desde Papelotte, desde Placenoit. El grito: ¡Traición! fué seguido del clamor: ¡Sálvese quien pueda! Un ejército que se desbanda, es un deshielo. Todo se marchita, se raja, cruje, flota, rueda, cae, tropieza, se apresura, se precipita. ¡Desintegración inaudita! Ney pide un caballo prestado, salta sobre él, y, sin sombrero ni corbata ni espada, se cruza a través de la calzada de Bruselas, deteniendo a la vez a ingleses y franceses. Procura retener al ejército, lo llama, lo insulta, se aferra a la derrota. Queda desbordado. Los soldados huyen de él gritando: ¡Viva el mariscal Ney!

"Napoleón galopa a lo largo de los que huyen, los arenga, apremia, amenaza, suplica. Todas las bocas que por la mañana gritaban: ¡Viva el emperador!, permanecen cerradas; apenas si se le conoce.

"Una multitud vertiginosa llena las carreteras, los senderos, los puentes, las llanuras, las colinas, los bosques, colmados por esa invasión de cuarenta mil hombres. Gritos, desesperación, mochilas y fusiles arrojados a los campos de centeno, hombres que se abren paso a estocadas, sin que hubiese ya camaradas, ni oficiales, ni generales, sino un espanto inenarrable. Zieten despedazaba a Francia a sablazos. Los leones transformados en corzos. Tal fué esa huída.....

"La derrota desesperada atravesó Gemappe, los Cuatro Brazos, Sombreffe, Fresnes, Thuin, Charleroi, y sólo se de-

Al procurar descifrar el enigma de Waterloo, Víctor Hugo llega a la misma solución que la profecía de Daniel. Vale la pena volvor a leer el cuadro emocionante que el célebre escritor hace de esa sorprendente tragedia histórica. Llaman la atención sus reflexiones filosóficas, perfectamente en armonía con el decreto divino pronunciado por el profeta hebreo, más de mil años antes.

Citamos del tomo tercero de la edición Nelson de "Los Miserables", en cuatro tomos.

—J. V.

tuvo en la frontera. ¡Ay! y ¿quién huía así? ¡El gran ejército!

"Este vértigo, este temor, esta caída en ruina de la más alta bravura que haya asombrado jamás a la historia, ¿fué todo esto sin causa? No. La sombra de una diestra enorme se proyecta sobre Waterloo. Es la jornada del destino. La fuerza que supera al hombre dió ese día. De ahí que las cabezas se agachasen espantadas; de ahí que rindiesen su espada todas estas grandes almas. Los que habían vencido a Europa cayeron domados, no teniendo ya qué decir ni qué hacer, sintiendo en la sombra una presencia terrible. **Hoc erat in fatis.**

"Ese día, cambió la perspectiva del género humano. Waterloo es el gozne del siglo XIX. La desesperación del gran hombre era necesaria para el advenimiento del gran siglo. De ello se encargó alguien a quien no se replica. Se explica el pánico de los héroes. En la batalla de Waterloo hay algo más que nubes: hubo un meteoro. Por allí pasó Dios.

"Bonaparte vencedor en Waterloo, esto no estaba en la ley del siglo XIX. Se preparaba otra serie de hechos, en la cual ya no cabía Napoleón. La mala voluntad de los acontecimientos se venía anunciando hacía mucho.

"Era ya tiempo que cayese ese hombre tan vasto.

"El peso excesivo de ese hombre en el destino humano perturbaba el equilibrio. Este individuo representaba él solo más que el grupo universal. Estas plétoras de toda la vitalidad humana concentrada en una sola cabeza, el mundo que subía al cerebro de un hombre, eso habría sido mortal para la civilización, si hubiese durado.

"Había llegado el momento en que iba a dar su advertencia la incorruptible equidad suprema. Probablemente los principios y los elementos, de los cuales dependen las gravitaciones regulares en el orden moral como en el orden material, se quejaban. La sangre que humea, los cementerios colmados, las madres arrasadas en lágrimas, son alegatos temibles. Hay, cuando la tierra sufre sobrecarga, misteriosos gemidos de la sombra, oídos por el abismo.

"Napoleón había sido denunciado en el infinito y su caída estaba decidida.

"Estorbaba a Dios.

"Waterloo no es una batalla; es el cambio de frente del universo.

(De "El Atalaya", Buenos Aires.)

YA LLEGARON

Los Calendarios para 1947

Como siempre, vienen con láminas hermosas en colores, copia de los más grandes artistas de todos los tiempos. Una joya de inestimable valor que no debe faltar en ningún hogar evangélico.

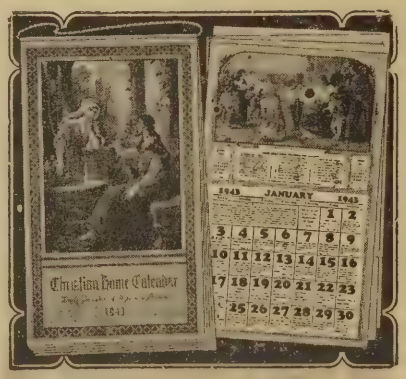

Precios

100 calendarios	$20.00
50 calendarios	11.00
25 calendarios	6.00
12 calendarios	3.00
1 calendario	0.30

Concedemos el descuento del 5% cuando el dinero acompaña a la orden.

Haga sus pedidos con tiempo antes que se acaben.

Las órdenes a "Puerto Rico Evangélico", apartado 1707, Ponce, Puerto Rico.

AMERICA

Patria de la tolerancia y de lo porvenir, patria de todos los hombres de buena voluntad y de todos los anhelos generosos, patria de la fraternidad y de la justicia.

La tolerancia es la más hermosa flor y el más delicado fruto de este suelo.

Afirmemos en ti nuestro derecho al porvenir; cantemos bajo tu cielo nuestra esperanza.

Miremos razas, religiones, instituciones y costumbres sin prevención ni menosprecio.

La vida es una batalla contra los males de los hombres; jamás contra el hombre en sí.

En tu tierra redentora, ¡oh América!, todo tiempo es bueno para sembrar.

¡Abramos nuestra mano vuelta al cielo, en demanda de amor para ponerlo en el corazón de los que llegan!

Constancio C. Vigil.

REFLEXIONES CRISTIANAS ANTE CADA DIA

POR JORGE N. CINTRON

A orillas del Tiberiades, en un atardecer sereno, navegando dulce y tranquilamente.

Cada día que vivimos es como un nuevo huésped del calendario. Aún cuando tengamos mucha seguridad y mayor confianza, siempre el día de mañana se nos presenta con un gran signo de interrogación. Lo esperamos con la pregunta eterna: ¿qué nos traerá? Nos aprestamos a recibirlo, como siempre, como nos ha enseñado esta civilización capitalista, pensando en primera persona, en lo que traerá. ¿Por qué no esperar el próximo día pensando en lo que podemos ofrecerle nosotros? Sería más cristiano preguntarnos: ¿Cuál será mi contribución a mis familiares, a la iglesia, a la comunidad, a la sociedad, a la vida? Cuando invertimos la interrogación estamos transformando una actitud. Nos acercamos a una ficción muy real, aunque paradójica, cuando consideramos nuestra actitud ante el tiempo y el hombre. Ya no es la actitud pasiva del que espera y recibe, sino la actitud inquieta del que viviendo más allá de sí mismo, sólo encuentra paz para la agonía de su vida confundiéndose con el dolor y la alegría de sus prójimos. Entregándose en servicio a otros.

Cada día nos traerá muy poco, si muy poco hay en nosotros. Podemos disfrutar de todas las comodidades que ofrece la técnica moderna. Los expertos y peritos pueden sorprendernos con las últimas maravillas de la planificación. Las arcas presupuestales pueden estar repletas de millones. Los reformadores sociales pueden trazarnos el bosquejo de sus utopías. Pero ello pertenecerá al recinto de las cosas. Y las cosas cuentan muy poco en las relaciones del espíritu.

Al entrar en esta nueva temporada de vida que es cada día, son las reservas del espíritu las que pueden ayudarnos a conservar y desarrollar los verdaderos valores, que finalmente constituyen la persona. Oigamos la voz de Jesús: "Porque ¿qué aprovechará al hombre, si granjeare todo el mundo, y pierde su alma? o ¿qué recompensa dará el hombre por su alma?" San Marcos 8:36-37. Y ese peligro que hace veinte siglos señaló el Nazareno, no es asunto de ultratumba. No es metafísica. Es existencia. No es cuestión de repetir con el personaje literario: "Que largo me lo fías." Es tarea de ahora mismo. Tarea de "hacernos un alma inmortal", como decía Miguel de Unamuno.

Cada día es un comienzo prometedor. Es ocasión oportuna para hacer revisión y examen de creencias, de ideales, de motivaciones vitales. Frente al misterio de cada mañana, el hombre necesita una posición segura y firme ante Dios, ante su prójimo, ante la vida y el universo. No es posible esperar vastas conquistas y grandes realizaciones, si nuestra vida se mueve al garete. Queramos o no, hay que "ser o no ser." Cada individuo necesita una orientación certera que pueda asegurarle una vida rica y útil en sus proyecciones humanas. Que le ofrezca serenidad en las horas de crisis. Que le ayude a usar de la manera más creadora su talento, sus energías, sus entusiasmos.

Comprendemos que ante la crisis espiritual del hombre contemporáneo hay un anhelo de retorno a la autoridad. En su desesperación hay quienes pagarían cualquier precio a fin de que otros piensen por ellos. Muchos no quieren detenerse serenamente a dialogar consigo mismo. A autoexaminarse. Prefieren la fuga y el escape. Ya lo dice el pueblo: "lo mejor es olvidar", "ojos que no ven, corazón que no siente."

Ante esa bancarrota del pensamiento de las mayorías, existe el peligro de que deleguemos responsabilidades muy caras. Cuando nos negamos a pensar con seriedad, en la política surge el dictador que, como cerebro mágico, nos dice que él pensará por nosotros a cambio de nuestra libertad personal.

El hombre, al negarse a pensar, no puede hacer de su corazón lo que dice Ortega Gasset: "una máquina de preferir." Cuando se renuncia al dolor de pensar se anula la capacidad de hacer preferencia. Se pierde el sentido de la jerarquía de los valores. Entonces todo es lo mismo.

Mas, tarde o temprano, esa vida abandonada al rumbo de la suerte nos pedirá cuentas. Y cada uno de nosotros tendrá que sufrir la angustia que produce la contemplación de nuestro pasado, de lo que pudimos ser y no fuimos. Entonces llega la hora de las lamentaciones. La hora de las excusas y las justificaciones. "Racionalización", dice los psicólogos. Queremos consolarnos diciendo que "todo fué la voluntad de Dios", ya que es más cómodo acusar a Dios como autor de nuestras tragedias que aceptar nuestra responsabilidad. Otros menos herejes, acusan a la sociedad, que les negó una oportunidad. Otros culpan a los familiares que les privaron de una educación, que los descuidaron, que no los guiaron por buenos caminos. Siempre otros tienen la responsabilidad. Nunca la víctima de otros, pero también de sí mismos, de su abulia e inanición frente a la vida.

Ante cada nuevo día la vida puede ser iniciación, descubrimiento, hallazgo. Si hasta ahora hemos vivido de prestado, si nuestra vida ha estado mutilada por la indecisión, si nuestras capacidades no se han desarrollado en su plenitud, todavía no es tarde. En medio de toda la incertidumbre posible, en medio de la soledad espiritual, hay una voz lejana en el tiempo que desde Belén nos llega. Es la voz de Jesús. ¿Por qué no prestarle atención? ¿Por qué no concederle una audiencia? Cristo tiene un mensaje vital para el hombre de esta generación. Un mensaje que va más allá del dogma, más allá de los credos y las liturgias, más allá de las superposiciones de la tradición eclesiástica, más allá de lo que hemos conocido en la historia como "cristianismo." Trasciende al sectarismo atomizante y llega al hombre angustiado que busca puerto seguro para su vida, a pesar de los hombres y las limitaciones de las instituciones. Ese mensaje lo sintetiza el evangelista San Juan en aquellas palabras: "Y como Moisés levantó la serpiente en el desierto, así es necesario que el Hijo del Hombre sea levantado, para que todo aquel que en El creyere, no se pierda, sino que tenga vida eterna. Porque de tal manera amó Dios al mundo que ha dado a su Hijo Unigénito, para que todo aquel que en El cree no se pierda, mas tenga vida eterna. Porque no envió Dios su Hijo al mundo, para que condene al mundo, sino para que el mundo sea salvo por El." Evangelio de San Juan 3:14-17.

El mensaje de Cristo es de fe profunda en el hombre. En cada hombre a solas con El. Es mensaje de negación de nuestras flaquezas para afirmarnos en lo eterno que hay en cada uno. Es vida de crecimiento, que se desarrolla día a día a través de la experiencia personal en contacto con Dios y con los hombres. Es un mensaje dinámico que nos invita a dejar las cosas y los temas pequeños y a dedicarnos totalmente a vivir el tipo de vida más alto, la vida más pura y más noble, al final de cuyos días, cuando "andemos en valles de sombra de muerte, no temeremos mal alguno", porque quien nos ha acompañado en la vida terrenal, ya nos ha librado del no ser eterno. Quien ha sido nuestra inspiración diaria nos dará poder para conquistar la muerte y decir con San Pablo: "Y cuando esto corruptible fuere vestido de incorrupción, y esto mortal fuere vestido de inmortalidad, entonces se efectuará la palabra que está escrita: Sorbida es la muerte con victoria. ¿Dónde está, oh muerte, tu aguijón? ¿dónde, oh sepulcro, tu victoria? Ya que el aguijón de la muerte es el pecado, y la potencia del pecado la ley. Mas a Dios gracias, que nos da la victoria por el Señor Nuestro Jesucristo." Primera Epístola a los Corintios 15:54-58.

Hagamos de cada día, un día de victoria sobre nosotros mismos, mediante el conocimiento de la verdad que nos hará libres, la verdad de Cristo.

MIS EXPERIENCIAS COMO MINISTRO EN EL EJERCITO

Por el Rdo. Oscar Rodríguez.

(Véase edición de Mayo 25)

(Nota: El Rdo. Oscar Rodríguez lamenta haber tenido que suspender temporalmente la publicación de estos artículos, debido a causas ajenas a su voluntad, pero se propone ahora continuarlos hasta el fin. Así lo esperamos.)

Desde el día veintiséis de marzo hasta el cinco de abril de 1944, el gigantesco transporte Anderson que llevaba en su seno a los boricuas del 65 de Infantería, surcó las aguas del espumoso Atlántico en un interminable zig zag rumbo a las costas del norte de Africa.

El Anderson era un hermoso transporte con capacitad para diez mil tropas equipadas para el combate. Su tripulación era integrada por un grupo de hábiles hombres diestros en la navegación y probados ya frente al combate y a los peligros de la guerra. Nos movíamos rápidamente por esas aguas infestadas de submarinos, cambiando nuestro curso con frecuencia para nuestra defensa y seguridad. La vigilancia se hacía más rigurosa cuanto más nos adentrábamos en las furiosas aguas del Atlántico. Día y noche las baterías antiaéreas y todos los cañones se mantenían listos para la acción en caso de necesidad. Los simulacros de ataque y defensa se sucedían con frecuencia, y el estado de ánimo de todo aquel personal era de constante expectación y vigilancia.

Durante toda la travesía la oficialidad de nuestra unidad se mantuvo activa en el cumplimiento de su deber junto a sus respectivos destacamentos asignados a los distintos compartimientos del gran

transporte. No era fácil la tarea de atender individualmente a cada soldado, pero puedo dar testimonio de que esto se efectuó, gracias a la buena organización del transporte y al celo de nuestros oficiales. La atención médica, la visita de los comandantes, las inspecciones diarias y la labor organizada de los capellanes hacía esta misión de contacto personal con los soldados una realidad casi increíble. En cuanto a mí, puedo decir que gracias a la cooperación entusiasta de un grupo de creyentes, me fué posible visitar a diario todos los compartimientos, distribuyendo la abundante literatura que teníamos a nuestra disposición, alentando y fortaleciendo en el espíritu a los que se hallaban tristes, como también a los que se sentían enfermos por razón del movimiento y vibración del barco.

Los oficiales encargados de la recreación realizaron una excelente labor organizando programas y utilizando los muchos conjuntos musicales que llevábamos a bordo. Fué posible mantener a toda la embarcación entusiasmada escuchando, por vía de los alto-parlantes, los programas que nos ofrecían los distintos conjuntos. Uno de los salones más amplios se dedicó exclusivamente a la exhibición de interesantes películas. Tandas de una hora se sucedían durante todo el día y hasta tarde en la noche a fin de proporcionar al mayor número de hombres la oportunidad de asistir al teatro. Un segundo salón fué dedicado a juegos de sala donde a la vez había innumerables mesas equipadas con todo lo necesario para leer y escribir.

Una de las notas más marcadas en esa travesía fué la espiritual. Ya hemos indicado que diariamente nos ocupábamos de la distribución de literatura religiosa. Las oportunidades de hablar íntimamente con los soldados respecto a su vida espiritual eran aprovechadas con alentadores resultados. Celebramos magníficos y muy bien concurridos servicios religiosos en inglés y en español para beneficio de todo el personal a bordo. Los mensajes no alcanzaban solamente a los que lograban acomodarse en el amplio salón-comedor, sino que por medio de los alto-parlantes nuestra voz era llevada a todos los confines del inmenso transporte. Muchas fueron las consultas personales que siguieron a estos servicios, y estamos seguros del mucho bien que se hizo mediante el esfuerzo unido en esos días de travesía.

Por fin se comenzaba a vislumbrar nuestro arribo a las costas del Viejo Mundo. Veinticuatro horas antes de ver tierra, fuimos alcanzados por una escolta aérea y naval que nos indicaba lo peligroso de la región por donde navegábamos, aunque al mismo tiempo nos alentó la perspectiva de un próximo arribo a tierra firme. Está demás señalar que la presencia de aquellos aviones que se paseaban por sobre nosotros y de aquella escolta naval que nos acompañaba, constituían un gran aliento para nuestros ánimos toda vez que hasta entonces habíamos navegado sin escolta alguna.

Fué la tarde del cuatro de abril cuando por primera vez pudimos apreciar la silueta del gran continente africano. Como gigante invencible, por su imponente inmensidad, se perfilaba cada momento más claramente ante nuestra vista aquella obscura costa de inmensas proporciones. A gran velocidad, nuestra embarcación surcaba aquellas cálidas aguas con derrotero seguro hacia el estratégico estrecho de Gibraltar. Unos y otros discutían sobre cuál sería el nombre de esta o aquella aldea o ciudad que comenzaba a resaltar ante nuestra vista. Aunque muy distantes de la costa, podíamos apreciar las distintas ciudades que salpicaban aquella inmensa costa con edificios construídos de piedra blanca y castillos inmensos que nos recordaban los tiempos legendarios de las conquistas franco-españolas. Era el Marruecos Español que se perfilaba ante nuestra vista.

Una hora antes de obscurecer estábamos pasando el famoso estrecho, mientras a nuestra izquierda veíamos a la vieja Europa y a nuestra derecha la inmenta tierra africana. El gran Peñón y la vieja España aparentemente se adelantaban a saludar a los boricuas, por cuyas venas fluía sangre de conquistadores. Fueron momentos de inmensa emoción los que experimentamos al ver tan de cerca la tierra de nuestros padres. La circunstancia del momento resultó tan intensamente inspiradora que con gran espontaneidad se prorrumpieron cánticos y poesías y se pronunciaron discursos que imprimieron en el ambiente una nota de alegría y satisfacción. Las horas que transcurrieron desde que por primera vez vimos la sombra lejana del continente africano hasta que nos hallábamos surcando las aguas preciosas del Mediterráneo, resultaron tan delicadamente agradables que no pasaba por nuestra mente la realidad del peligro que nos rodeaba. Y fué mejor así, pues resultaron horas éstas de gran aliento a la moral de las tropas que ya cansadas por la larga travesía, sentían deseos de llegar a tierra.

Entrada la noche, nuestra embarcación reanudó su rápida marcha por aguas del Mediterráneo siguiendo toda la costa del norte de Africa. El Mediterráneo, famoso por sus furiosas tempestades, estaba deliciosamente tranquilo favoreciendo así el progreso de nuestra marcha. Era necesario cubrir la mayor parte de nuestra travesía durante las horas de la noche a fin de evitar encuentro con aviones enemigos durante las horas del día. Y efectivamente, al amanecer pudimos apreciar que nos hallábamos navegando junto a la costa y aparentemente nos dirigíamos hacia la bahía de

una pintoresca ciudad que se perfilaba ante nuestra vista. Era interesante observar cómo unos y otros se dedicaban a estudiar el mapa y tratar de localizar nuestra posición. Unos aseguraban que estábamos frente a Tánger y otros que la ciudad ante nuestra vista era Tetuán, capital del Marruecos español. Otros aseguraban que durante la noche habíamos pasado a Orán y nos encontrábamos ahora frente a Algeria. Los otros se conformaban con esperar hasta el arribo de la embarcación para estar seguros. Bastaba para ellos estar cerca de la costa, la que muchos podrían ganar a nado si fuere necesario.

Al fin nuestro transporte logró entrada al congestionado puerto de Orán, en la provincia francesa de Algeria. El puerto revelaba gran actividad militar, y se tomaban todas las precauciones necesarias para mover las tropas y todo el equipo militar hacia su destino sin exponerlos a la vista de la población civil.

Poco podía apreciarse de la ciudad de Orán desde el puerto. Una alta construcción de piedra, alrededor de cuya base serpentea una preciosa carretera, sirve de escudo a la hermosa ciudad que se esconde tras de ella. Es Orán una ciudad, de grandes contrastes. Su población de ciento setenta mil habitantes está integrada próximamente por treinta mil nativos y ciento cuarenta mil europeos, en su mayoría franceses y españoles. La población francesa pasa de cien mil habitantes. Hay allí contraste de modas, de rituales, de medios de transportación, de medios de comunicación y condiciones de vida doméstica, individual y colectiva, que señalan rasgos de culturas en conflicto.

Sobre nuestras experiencias en el norte de Africa, nos ocuparemos en nuestro próximo envío. Bástenos decir que cuando fuimos trasladados al campamento donde permaneceríamos por algunos días antes de organizarse nuestra misión en aquella región, tuvimos ocasión de celebrar los más inspiradores servicios de acción de gracias por motivo de la feliz travesía que Dios nos había permitido. Estos servicios se celebraron en ocasión de la Semana Santa, que fué la fecha de nuestro arribo a esa región.

Con las experiencias en Orán nos iniciamos en la más ruda y violenta etapa de nuestra jornada militar desde que salimos de Puerto Rico en enero de 1943. Bien podría decirse, sin temor a equivocarnos, que de esta fecha en adelante comienza la historia de **un nuevo 65 de Infantería** que alguien debe escribir y que Puerto Rico debe conocer.

31-38-82nd Street, Jackson Heights, N. Y.

Graduación del Seminario

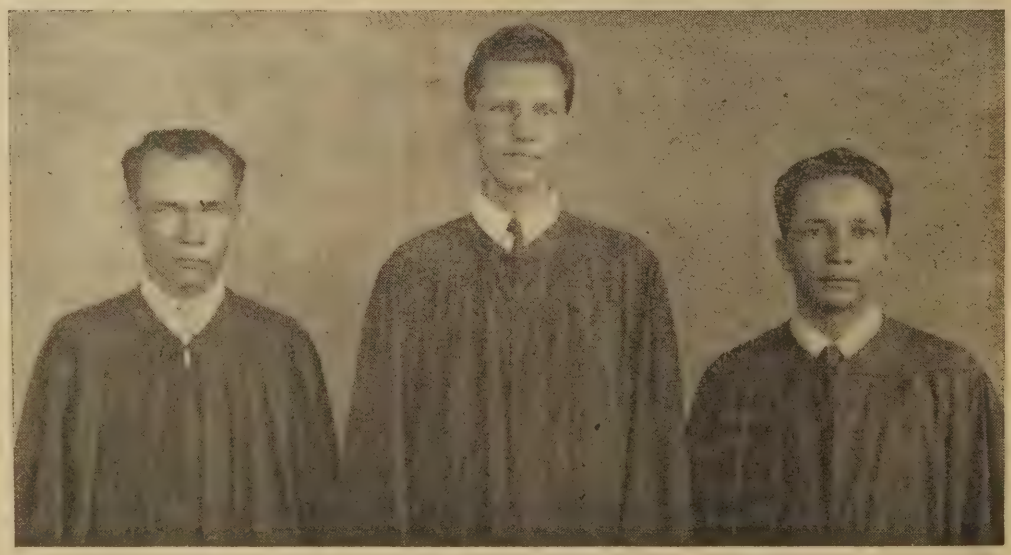

Estos son los jóvenes que se graduaron en los ejercicios llevados a cabo el 31 de mayo pasado. Ellos son, de derecha a izquierda: F. Castro Rodríquez, Domingo I. Rosado y Apolonio Melecio.

Nuestra más calurosa felicitación por el triunfo obtenido.

MISCELANEAS

NOTAS DEL CONCILIO

General de las Iglesias Congregacionales Cristianas celebrado en Grinnell, Iowa, del 18 al 25 de junio, 1946.

Por razón de espacio seré breve en la reseña del Magno Concilio de las Iglesias Congregacionales Cristianas celebrado en el Colegio Grinnell durante los días 18 al 25 de junio del año en curso. No obstante, trataré de recoger—si me es posible—aquellos momentos cumbres de nuestro Concilio de modo que el lector pueda formarse alguna idea de cómo piensa y actúa nuestra iglesia.

Sitio donde se celebró el Concilio:

El Concilio se celebró en el Colegio Grinnell que es una institución no sectaria, aunque fué fundada por la Iglesia Congregacional. Este Colegio incluye 26 edificios y 65 acres de terreno poblados de 70 variedades de árboles de todo el mundo. Posee una biblioteca de 104 mil volúmenes. Su cuerpo estudiantil alcanza la cifra de 800. Hay un profesor o instructor para cada 10 estudiantes. Ha sido reconocido por la Asociación de Universidades Americanas y está clasificado en grupo A.

Matrícula del Concilio:

Esta pasó la cifra de 2200 delegados procedentes de los varios estados de la Unión, Hawaii, China, Turquía, Inglaterra, Escocia, Gales y Puerto Rico. El colegio ofreció abundantes y nutritivas comidas a 1800 personas y alojamiento a 1500. Los demás se hospedaron en hoteles y casas particulares de la ciudad y ciudades vecinas.

Nuestra Respuesta a las Necesidades del Mundo:

Este vino a ser el lema y bandera de nuestro Concilio. Allí estaban las Iglesias Congregacionales Cristianas saturadas del espíritu de Cristo pensando en y laborando alrededor de las palabras del Maestro: "En cuanto lo hicisteis a uno de estos mis pequeñitos, a mí también lo hicisteis." Por eso no fué extraño que el Concilio suscribiera la cantidad de $6,114,576 con fines de cooperar en la rehabilitación del mundo de la postguerra. Por eso no fué extraño que el Concilio enviase nuevos misioneros a distintas áreas del mundo. Y no fué extraño tampoco que el Concilio hiciese suyo el acuerdo tomado por la Federación de Iglesias de Cristo en América de "una Iglesia y una sociedad democrática donde no haya segregación racial." Y fué una cosa completamente natural y espontánea el colocar sobre una mesa una botella de un litro para allí depositar cada delegado algunas monedas que habrían de traducirse en leche para los niños necesitados de Europa.

Cien Años de Servicio Cristiano:

Se aprovechó la oportunidad de este Concilio para celebrar el centenario de la A.M.A. (Asociación Misionera Americana). Durante una de las noches hubo un impresionante desfile de las varias instituciones y agencias y demás servicios organizados por la A.M.A. El Dr. Fred E. Brownlee hizo una amplia recopilación de la labor desplegada por este cuerpo en sus 100 años de servicio cristiano. Se proyectó, además, una película intitulada "The Color of a Man" (El Color de un Hombre) que es una producción de las Iglesias Congregacionales Cristianas. Esta película es el esfuerzo más audaz que Misión Evangélica alguna pueda realizar en un asunto tan escabroso como el relacionado con los prejuicios raciales. Aquellos que han viajado algo por los estados del Sur habrán podido apreciar cómo se han levantado barreras entre los blancos y los negros. Basta que usted lea el periódico "El Mundo" del 14 de los corrientes para que tenga una idea, aunque ligera, de lo que acabamos de señalar. En Miami pude ver una Iglesia que era para blancos únicamente, como si hubiera un cielo para blancos y otro para negros. Y contra ese estado de cosas que es contrario al espíritu de Cristo se ha levantado, enérgica y brava, nuestra Iglesia Congregacional Cristiana. Por eso no fué raro que el Coro del Colegio de Talladega, que está integrado por gentes de color, tuviese destacada participación en los servicios de adoración del Concilio. Ni fué raro que el Rdo. Norman A. Holmes, ministro de color de Nueva Orleans, Louisiana, predicase ante el Concilio sobre el tema "Este Mundo bajo Dios." Ellos estaban allí como hermanos nuestros, y como creyentes en Aquel en quien "No hay Oriente ni Occidente, Sur o Norte."

Como una expresión de profunda gratitud, tres representantes de uno de los Colegios de la Misión donaron, a nombre de miles de estudiantes de color, la cantidad de $1770, de modo que la A.M.A. pueda continuar su noble tarea. Igual espíritu mostraron las Damas Congregacionales Cristianas al hacer a la A. M. A. un donativo de $107,493.

Nuevo Moderador:

El Rdo. Albert W. Palmer de Los Angeles, California, fué electo Moderador del Concilio General de las Iglesias Congregacionales Cristianas. El Dr. Palmer es un graduado de la Universidad de California y de la Escuela de Divinidad de Yale. Ha sido pastor de varias iglesias. Fué Presidente del Seminario de Chicago, y actualmente es director del Departamento de Radio en la Primera Iglesia Congregacional de Los Angeles que cuenta con una membresía de 4308.

Mensaje del ex-moderador, Dr. Ronald Bridges:

En su mensaje ante el Concilio, el Dr. Bridge, que es el Presidente de una Escuela de Religión en Berkeley, California, dijo, entre otras cosas: "Los cristianos deben vivir juntos coco vecinos. Participamos de una herencia que es común a nuestros hermanos cristianos de todas las iglesias. Los Protestantes y Católicos deben vivir juntos como vecinos, participando en la más grande empresa de la tierra." Más adelante se expresó así: "Me molesta ver a los Protestantes acudir a una mayor actividad ante la que despliegan los Católicos. En vez de mandar nuestros Paul Reveres a dar la voz de alarma, sería mejor extenderles a nuestros hermanos nuestra mano." Debo decir que las palabras del moderador en torno a las relaciones entre Protestantes y Católicos no recibieron la aprobación general, ya que, la adopción de una actitud como la que aconsejara el Dr. Bridges, ha perjudicado más de una vez los intereses del Protestantismo. Sin embargo, sería muy saludable para los intereses del Reino de nuestro Señor que hubiese un mejor entendido entre estas dos ramas del Cristianismo.

Gilberto Robles.

(Continuará)

REGALE

una suscripción de PUERTO RICO EVANGELICO a su amigo. Mejor obsequio no se puede hacer, y sólo le cuesta UN PESO al año.

Hágalo hoy mismo.

IMPRESIONES DEL RETIRO

de Obreros de la Iglesia Evangélica Unida, celebrado en McLean Conference Grounds.

Entre el verde follaje de pintorescas colinas que radican junto a la carretera de Bayamón a Comerío, bañadas con las vertientes del Plata y besadas por los rayos de nuestro sol tropical, se ha construído la Meca de la Iglesia Evangélica de Puerto Rico como una constante invitación al retiro para las profundas meditaciones espirituales y como positivo refrigerio al corazón cristiano de nuestra amada Isla.

La semana del 22 al 26 de julio del corriente año fué escogida para que los obreros de la Iglesia Evangélica Unida se dieran cita en este apartado lugar de recreación. Casi todo el cuerpo ministerial de la mencionada iglesia hizo acto de presencia en este memorable retiro, contribuyendo cada cual al desarrollo del programa que para el efecto había preparado nuestro diligente director, Rdo. Domingo Franceschi. Nunca antes habíamos visto desarrollarse un programa tan variado como práctico y de inmediatas ventajas en el mejoramiento espiritual de la obra en general y de los obreros en particular.

Nuestro Comité de Música dió muestras de verdadera habilidad en el manejo del canto en nuestros servicios de adoración y predicación, enseñándonos en las primeras horas de cada mañana a corregir los defectos más comunes que se han venido notando en nuestra liturgia religiosa. Podemos afirmar que las horas dedicadas a este aspecto del programa constituían una verdadera academia en que lucían sus dotes de cantantes que dominan el ritmo y tono de nuestra himnología los hermanos Rdos. José A. Luciano y Evaristo Ramírez Lugo, siempre ayudados por la señora Mohler al piano, colaborando también como galante maestra en el canto y en el órgano la señora Julia M. Luciano.

Se discutireon con calor de interés general los diversos problemas de la iglesia, así como la actitud de la iglesia ante los problemas del mundo, y aunque no fué posible llegar a conclusiones definitivas ni tomar acuerdos que pudieran aplicarse como posibles remedios a la enfermedad prevaleciente, la discusión de los tópicos señalados en programa han despertado nuestros espíritus hacia una mayor consagración de nuestros recursos para el mejoramiento del ambiente en que se agita nuestra iglesia en el mundo del presente siglo.

Durante las noches de este espiritual y provechoso retiro tuvimos mensajes de positivo valor doctrinal. El Rdo. C. M. Morton nos condujo la primera noche "A la Montaña con Cristo." Con claridad de pensamiento y con autoridad apostólica el Rdo. Morton nos dejó ver el cuadro luminoso de la transfiguración del Maestro invitándonos a una mayor consagración de nuestras vidas al servicio de Cristo y de su iglesia. El martes nos deleitó con su mensaje "Las Glorias del Ministerio Cristiano" el Rdo. Gilberto Robles, quien con su tono apologético y doctoral nos llevó en alas del pensamiento a las cumbres gloriosas del ministerio cristiano; siendo sinceramente felicitado por todos sus compañeros. El Rdo. Robles asumió este turno a última hora en sustitución de un amado compañero que no le fué posible concurrir. La noche del miércoles correspondió a los Rdos. Adolfo Camacho y Miguel Limardo, de quienes obtuvimos la preciosa joya de dos mensajes presentados con lujo de fácil exposición, "La Visión del Servicio" y "El Supremo Mandato" para la obra evangelística que estamos lamados a realizar.

Al llegar a McLean el primer día de nuestro retiro pudimos conocer a los esposos Farmer, recién llegados a la Isla para sustituir a los esposos Morton en la obra misionera que por varios años han venido realizando entre nosotros. Desde el primer instante nos fué fácil aquilatar el temple espiritual de estos jóvenes misioneros, que en todo momento mostraron el deseo de identificarse con nuestras costumbres y con nuestro léxico.

La noche del jueves fué dedicada a expresar al Rdo. C. M. Morton y esposa el testimonio de nuestro reconocimiento en un sencillo homenaje que fué casi improvisado como una sentida despedida, ya que dichos hermanos dejan su labor en esta Isla para fijar definitivamente su residencia en su lar nativo. Un comité nombrado al efecto se encargó de redactar el programa especial, en el que hicieron uso de la palabra alrededor de la obra de estos consagrados misioneros en Puerto Rico los siguientes: el Dr. Florencio Sáez, destacó la personalidad del Rdo. Morton como catedrático del Seminario Evangélico; el Rdo. Salvador Vélez habló de la obra de este santo varón entre la juventud; el Dr. Mohler, señaló al hermano Morton en su obra interdenominacional, y luego varios obreros y misioneras dieron testimonio de gratitud a estos distinguidos y consagrados siervos de Dios. Los hermanos Srta. María Robles, Sra. Sáez, Rdos. Luciano y Franceschi hicieron entrega a los homenajeados de varios regalos a nombre del cuerpo de obreros de la Iglesia Evangélica Unida, terminando tan simpático acto social con algunas palabras que en sentido de gratitud pronunciaran los esposos Morton.

En la mañana del viernes tuvimos una provechosa discusión en torno al Quincuagésimo Aniversario de la obra evangélica en la Isla, habiendo recibido de antemano un sabroso sermón acerca de "La Esperanza del Siervo Fiel", pronunciado por el Dr. C. I. Mohler. Pocas veces hemos escuchado palabras tan inspiradoras como las que el Dr. Mohler, iluminado por el Espíritu Santo, expresara en su edificante mensaje, dejando en nuestras almas nuevas esperanzas de remuneración espiritual al fiel desempeño de nuestro ministerio cristiano. El turno de clausura correspondió al Rdo. Harry E. Zech, quien de manera pausada y reverente nos hizo ver la responsabilidad y obligación de bajar del monte al llano para enfrentarnos a la realidad de la obra en espíritu de oración, consagración, actividad y servicio. Un voto de reconocimiento le fué unánimemente otorgado al Rdo. Domingo Franceschi por su maestría en la dirección de este provechoso retiro espiritual.

Cronista.

HACIA LA UNION

Según circular que nos remite el inteligente y consagrado joven señor Gerardo Dávila Bloise, está en vías de realización una proyectada unión de los jóvenes evangélicos del norte de la Isla.

Ya se celebró una reunión de líderes el día 9 de junio pasado en la Iglesia Evangélica Unida de Santurce, y se aprobó una constitución en la cual se reglamenta la unión en proyecto. Esta constitución será enviada a todas las sociedades de jóvenes para su aprobación o sugestión de enmiendas, y el día 2 de septiembre se llevará a cabo una asamblea constituyente en la Escuela Superior Central y en la cual quedará definitivamente organizada la Convención de Jóvenes Evangélicos del Distrito Norte.

Mucho éxito deseamos a los originadores de tan brillante idea.

NUESTRA REPRESENTACION AL CONGRESO DE LA HABANA

Según información que nos ha sido suministrada, nuestra representación al Congrego de la Juventud de la Habana, dentro de la Asociación de Iglesias, la componen los siguientes: Gildo Sánchez, Samuel Vélez, José Vilar, Agapito Bonilla, José D. Camacho y un joven de los Discípulos cuyo nombre ignoramos.

En relación con este grupo de jóve-

nes evangélicos que van a la capital de Cuba a asistir al Congreso de la Juventud Hispanoamericana, se dijo por la radio que se proponían pedir la independencia de Puerto Rico. Momentos antes de partir la comisión, hablamos con dos de sus miembros, y ambos nos dijeron que desconocían en absoluto el origen de ese anuncio, puesto que el grupo había tenido una reunión preliminar para ponerse de acuerdo sobre ciertas cuestiones que podrían surgir en el Congreso, y nada trataron ni llegaron a ningún acuerdo sobre cuestiones de política, por entender que su misión no era de esa naturaleza ni habían sido comisionados por sus sociedades o iglesias para tratar en La Habana del status de Puerto Rico.

EN FAVOR DE NUESTRO PERIODICO

"Puerto Rico Evangélico"
Apartado 1707,
Ponce, P. R.

Estimados señores:

Mi familia siempre ha leído con mucho interés el "Puerto Rico Evangélico." Los mensajes cristianos que en él aparecen son de gran aliento.

Deseo felicitarles por la obra tan eficaz que hasta ahora han llevado a cabo, y espero que continúen teniendo éxito en llevar el mensaje del Señor no sólo a los hogares puertorriqueños, sino a los de todos los países de habla española.

Adjunto les envío un giro postal por $1.00 para cubrir la subscripción por un año.

Gloria D. Seda.

El DR. C. S. DETWEILER Y "PUERTO RICO EVANGELICO"

Siempre leo las noticias de las iglesias bautistas, después leo el editorial. Entonces leo las noticias misceláneas. Estimo mucho este periódico. o mejor dicho, nuestro periódico. Yo recibo periódicos de todas partes de la América Latina y de muchas denominaciones. No me avergüenzo del "Puerto Rico Evangélico." Es uno de los mejores.

Carlos S. Detweiler.

IGLESIA METODISTA "EL BUEN SAMARITANO" ALBUQUERQUE, NUEVO MEXICO

Ultimamente he sido nombrado por el Sr. Obispo A. Frank Smith, de la Conferencia Sur-Oeste Mexicana, a este cargo pastoral de Albuquerque, entrando en mi cuarto año en esta bella ciudad del oeste. A petición mía y de los delegados a la Conferencia Anual, los hermanos Adolfo Chávez y Próspero Jaramillo, nos fué concedido que la próxima Conferencia Anual en junio del año entrante se celebre en ésta mi iglesia.

La Conferencia Sur-Oeste Mexicana me eligió como delegado fraternal a la Conferencia General que ha de celebrarse en la capital de México durante el mes de septiembre de este año. Lo considero un honor especial debido a mi entusiasmo que siempre he tenido a México, y nuestra obra en ese país.

Además en una reunión que tuvimos en El Paso, Texas, reunión interdenominacional, a petición del que suscribe, el Concilio Interdenominacional Nacional de Estados Unidos celebrará su reunión cuadrenial en Albuquerque en las iglesias Presbiteriana y Metodista de esta ciudad, en la primera semana del mes de marzo del año entrante. Todo esto sirve para robustecer la obra evangéllca en Albuquerque, donde el Romanismo está muy bien fortificado. Gracias.

William B. O'Neill.

PUERTO RICO EVANGELICO
Departamento de Libros e Impresos.

Ultimos libros recibidos:

Bosquejo de Historia de la Iglesia Cristiana, Carlos Heussi, papel — — — — — — — $1.50

De mi Infancia y Juventud, Alberto Schweitzer, gran médico misionero alemán al Africa — — — — — — — — 0.45

Horas Azules, cuentos para niños, Julio Barreiro — — 0.35

Nuevo Himnario Evangélico, sin música — — — — — — 0.60
Con música — — — — 0.80

Departmentos de impresos:

Material para la Escuela Bíblica. Sobres de ofrenda, rebajados, para todas las iglesias de la Asociación, a $3.00 el millar.

HIMNOS QUERIDOS
—En Discos Fonográficos—

Grabados profesionalmente por la Casa Buenas Nuevas de Los Angeles California. Himnos tan amados como "¡Oh que Amigo nos es Cristo!" "Firmes y Adelante." "El Cuidará de Mí", etc. Pida más detalles a

Vicente Rangel,
14 Washington St., Bloomfield, N. Y.

ANUNCIANTES

Anúnciese en esta Sección. Una pulgada, $1.00 al mes. Por más de un mes, 25 por ciento de descuento.

LA ACADEMIA CORTINA
de Nueva York, Fundada en el 1882.

Enseña por el método fonográfico, (discos) y del cual son los originadores, todos los idiomas de las Américas.

Español, Inglés, Francés, Italiano y Portugués.

Gran oportunidad para todo obrero cristiano progresista que desea laborar ampliamente en los campos misioneros de nuestra América Latina. Hágase un intérprete de todos los idiomas del continente Americano para el bien del Evangelio y su propio éxito personal.

Pida en seguida información completa enviándome un sobre timbrado.

Agente-Estudiante de esta Academia: Vicente Rangel, 14 Washington St., Bloomfield, New Jersey.

Nota: Si escribe directamente a la Academia, favor de hacer referencia a esta revista y agente.

SELECCIONES PARA NAVIDAD

Navidad—Brahams. S.A.T.B. $0.15
Es Noche de Navidad. Dvorak, S. A. T. B. 0.20
La Cuna de Belén. Meredith. Solo 0.14
Gloria al Rey de Reyes, Thompson Unísono 0.15

ACCION DE GRACIAS

No Puedo Alejarme de El. Rogers. S. A. T. B. 0.18

Para más detalles vea nuestro nuevo catálogo.

L. P. Velázquez
Box 68, Station F. New York 16, N. Y.

RADIO EVANGELICO EN NUEVA YORK

Hay 300,000 puertorriqueños en Nueva York, que necesitan a Jesucristo. Coopere con la Iglesia Hispana del Aire. Envíe su ofrenda misionera para sostener este proyecto evangelístico. Ore por nosotros. Dirección:

Iglesia Hispana del Aire
c/o Mrs. Constanza López, Tesorera.
611 West 136 Street, New York City

ECOS DEL CAMPO METODISTA

Jorge N. Cintrón, Redactor.

Apartado 194 —— Playa de Ponce

CONFERENCIA DE LA JUVENTUD METODISTA

Durante los días 24 al 27 de julio se reunió la Vigésima Primera Conferencia de la Fraternidad de Jóvenes Metodistas de Puerto Rico en el templo Metodista de Camuy. El programa publicado en la edición anterior de esta revista se cumplió en todas sus partes. Asistieron 35 delegados, 34 visitas y 9 ministros además de los visitantes de la comunidad y de las iglesias metodistas de Hatillo y Arecibo. Cooperó también en varios servicios el Rdo. A. Espada Matta, pastor de la Iglesia Alianza Cristiana y Misionera en Arecibo.

Las resoluciones aprobadas fueron las siguientes: 1. Expresando al Hon. Jesús T. Piñero, al Presidente Truman y a la Prensa del país, nuestra simpatía por el nombramiento del primer gobernador puertorriqueño, a la vez que ofrecemos nuestro respaldo como puertorriqueños a los fines de lograr el éxito suyo como gobernador que es a la vez el éxito del pueblo puertorriqueño." (2) Saludar a la Juventud Evangélica Latinoamericana reunida en la Habana. Informarles que nos identificamos plenamente con los objetivos y fines que persigue ese congreso. (3) Solicitando que el gobierno se incaute de los alimentos y proceda a distribuirlos.

La nueva directiva para el año 1946-47 quedó constituída de la manera siguiente: Pres., Teodoro Tapia; vicepresidente, Ariel Curet Cuevas; secretaria, Carmen M. Vega; tesorera, Consuelo Cordero; consejero, Rdo. Ramón Gómez; director del periódico, Samuel E. de la Rosa.

El templo de la Iglesia Metodista de Arecibo será el lugar de reunión el próximo julio.

Llegue hasta el Rdo. Alfredo Rivera y su esposa doña Lidia Ledesma de Rivera; a la Fraternidad Local y a la congregación metodista, así como a todas las personas e instituciones que cooperaron al éxito de esta conferencia, nuestra más sincera expresión de agradecimiento.

IGLESIA METODISTA

"Mueller Memorial", Santurce.

El 7 de julio, fecha que conmemoraba el Cuadragésimo Segundo Aniversario de nuestra Iglesia, terminó felizmente en el Señor la celebración de una grandiosa semana de servicios consecutivos. La congregación cooperó admirablemente y noche tras noche la nave principal de nuestro templo se vió invadida por fieles y amigos que nos visitaron. El programa que rigió los servicios durante la semana fué el siguiente:

Domingo 30 de junio. Sermón, Rdo. Félix Encarnación.

Lunes. Día de las Señoras. Conferencia por la Sra. Berta Otero.

Martes. Día de los Caballeros. Conferencia por el Profesor Teodoro Tapia.

Miércoles. Día de oración y estudio. Mensaje por el pastor Rdo. Tomás Pereles.

Jueves. Día de la Junta Oficial. Mensaje por el Rdo. José Espada Marrero.

Viernes. Día de la Juventud. Mensaje por el Rdo. Miguel Limardo.

Sábado. La Iglesia Trabajando.

Domingo 7 de julio. Día de Aniversario. 9:30 A. M. Gran Escuela Dominical. 7:45 P. M. Servicio de Aniversario. Ofició el pastor, Rdo. Tomás Pereles.

En este día la asistencia en la Escuela Bíblica ascendió a 107 personas. Por la noche el Supte. Rdo. Harold M. Hilliard, nos trajo un mensaje alusivo al acto, llenando nuestros corazones con la palabra de Dios que nos exhortaba a trabajar en el nuevo año y ganar más almas para Cristo. Las diferentes sociedades presentaron sus regalos a la Iglesia y se recogió una ofrenda de Aniversario de $50.00. Luego habló el Rdo. Tomás Pereles, quien reseñó brevemente el desarrollo histórico de nuestra Iglesia. En las consagradas voces de nuestros jóvenes pudimos oir hermosos himnos de gran valor cristiano y de estímulo.

Adelante en este nuevo año. Esa es nuestra divisa.

Demetrio A. Arús.

EXAMEN PROPIO

Si no te gusta examinarte a ti mismo, puedes estar seguro de que andas mal. Si no te gusta la lectura de libros que escudriñan el corazón o escuchar la predicación fiel del evangelio, es que andas mal. Si no te agrada la parte de la Palabra de Dios que te juzga y hace temblar, es seguro que andas mal.

El hombre de negocios que no se atreve a examinar sus libros, es seguro que tiene alguna buena razón para reteñerlo. Los cierra porque ellos le harían cerrar su casa.

No hay, señores, prueba más segura de la existencia del pecado en el corazón que los esfuerzos para evitar la luz.

Busca y mira, ve y examina, asegúrate para la eternidad; juega con todo antes que con tu alma; menosprecia cualquier cosa antes que tu condición ante Dios, y examínala con la mayor sinceridad y no te des por satisfecho antes que la verdad te satisfaga.

C. H. Spurgeon.

Uno de los grupos de delegados, ministros y visitantes a la Vigésima segunda Conferencia de la Fraternidad de Jóvenes Metodistas celebrada en Camuy, P. R., durante los días 24-27 de julio de 1946.

ECOS DEL CAMPO BAUTISTA

Sr. José D. Camacho, Redactor.

Corral Viejo, Ponce.

CAGUAS

Predicadores.—Hemos tenido el privilegio de escuchar sustanciosos mensajes por los siguientes predicadores: Sr. Ismael Montañez, pastor de la Iglesia Bautista de San Lorenzo; Sr. Félix Castro Rodríguez, pastor de la Iglesia Bautista de Carolina, y los Rdos. Tomás Rosario Ramos y Angel M. Mergal, habiendo habido numerosas profesiones de fe.

Ausencias.—Las amadas hermanas Silvana Villanueva, Cecilia Villanueva y Delia Pérez se ausentaron el 24 de junio con destino a Estados Unidos. Sentidos profundamente la separación y oramos por ellas.

Nuestra fiel y veterana hermana doña Petra Román también nos dejó el 4 de julio para unirse a su hija en Nueva York. Que Dios la bendiga.

Bautismos.—El 23 de junio el Rdo. Angel Acevedo bautizó 21 hermanos. El templo se vió completamente invadido por creyentes y simpatizadores del Evangelio.

Clausura Escuela de Verano.—Fué un completo éxito y nos probó lo mucho que puede hacerse en dos semanas. La dirigió nuestra misionera actual Srta. Ana Luisa Urbina.

Servicio a la memoria de don Gabriel de Santiago.—Este servicio se celebró en la casa de la hermana Lydia Santiago de Montañez, hija del fenecido. El Rdo. Colón Brunet asumió la dirección del servicio e hicieron uso de la palabra los Rdos. Angel Acevedo, Josué Díaz, A. M. Díaz Morales y Francisco Colón Brunet. Este servicio, que fué concurridísimo, dejó una impresión profunda de consuelo en la familia y de gozo en los hermanos y vecinos. Es de notarse que el hermano Ismael Montañez vino al frente de una numerosa delegación de la Iglesia Bautista de San Lorenzo, de la cual fué pastor el hermano don Gabriel de Santiago.

Daniel Rodríguez.—Desde el 10 de julio ha comenzado a trabajar como ayudante de nuestro pastor este joven seminarista, miembro de la Primera Iglesia Bautista de Río Piedras, como lo es también la Srta. Ana Luisa Urbina. Estos jóvenes hacen honor a su iglesia madre y demuestran ser activos y consagrados.

Rdo. Carlos P. González.—Acompañado de su inteligente y dinámica esposa doña Julia, nos visitó en la escuela bíblica celebrada el 21, este amado hermano, pastor desde hace varios años de la Iglesia Evangélica unida de Humacao. Agradecemos la placentera visita de esta simpática pareja.

Inocencia Quiñones de Aguayo.
Corresponsal.

PONCE

Miramar

Es con suma alegría que nuestra iglesia sigue su marcha triunfal, pues el 29 de abril se organizó la sociedad de Jóvenes, siendo su directiva la siguiente: Presidente, Luis Angel Colón; vicepresidenta, Srta. Eva Hilda Torres; secretaria, Amelia Balay; tesorero, Salvador Colón. Vocales: Luis Sierra, Cándida Medina, Angelita Torres.

Dicha sociedad llevará por nombre "Paladines del Rey", y sus reuniones serán los viernes. El lema a seguir es "Lucha hasta Vencer."

Así mismo se nombró un comité de investigación para el mejor funcionamiento de la nueva sociedad. Este comité quedó constituído por las siguientes damas: Sra. Ana Maldonado, Sra. Marina Medina y Sra. Zoa R. Torres.

Hemos sentido la reciente ausencia de nuestra queridísima hermana doña Carmen Maldonado, quien embarcó hacia el Norte en días pasados. Pero no nos dejó su asinto vacío, ya que antes de ausentarse, nos ganó tres almas más para el Señor. Que Dios bendiga a nuestra hermana, y que guíe sus pasos por doquier.

Un alto privilegio nos ha concedido la Iglesia Central al autorizarnos a celebrar servicios los domingos en la noche en nuestra iglesia, dando principio a los mismos el inolvidable Día de las Madres, domingo 12 por la noche. Fué esa noche, una fiesta de recordación, que celebramos en honor a las autoras de nuestros días. El mensajero de la noche lo fué el Rdo. Gregorio Bermúdez, quien disertó sobre el tema de las madres.

Nuestra campaña pro-verja está en marcha, y nuestra campaña pro-evangelización sigue con gran éxito en los hogares y al aire libre.

Zoa R. de Torres.
Corresponsal.

SAN JUAN

Primera Iglesia

Cooperación.—Se encuentra entre nosotros nuevamente, prestándonos su cooperación, el joven Rafael Torres Escobar. Su esposa le obsequió recientemente con un precioso bebé que es la alegría de su hogar. Que Dios bendiga el hogar de este hermano. Aprovechamos la ocasión para expresar nuestro agradecimiento al señor Américo Correa, quien últimamente está cooperando con nosotros en nuestro Coro así como en nuestros programas de radio. El Sr. Correa comenzará a publicar próximamente una hojita que contendrá las últimas noticias y anuncios de nuestro iglesia. Planea también el Sr. Correa organizar en nuestra iglesia una tropa de Niños Escuchas en la que militarán niños menores de 15 años.

Convención.—La celebraron recientemente las Damas Bautistas del Distrito Norte de la isla en la Iglesia del Barrio Obrero. En el servicio de la noche, la parte musical estuvo a cargo del coro de nuestra iglesia y nuestra Sociedad Artística Cristiana presentó el drama misionero "El Despertar de una Conciencia."

Hacia el Norte.—Hacia los Estados Unidos partió hace poco el Sr. Juan Rosado, miembro fiel y activo de nuestra iglesia por muchos años. Ricas bendiciones del Señor pedimos para don Juan en la tierra del Tío Samuel.

Nuevas togas.—Ya está nuestro coro preparándonos para el programa especial que celebraremos próximamente y en el cual estrenarán las nuevas togas que usarán en todas sus actividades musicales. Oportunamente anunciaremos la fecha de dicho servicio.

Bautismos.—En la noche del domingo 16 de junio nuestro pastor administró el bautismo por inmersión a las siguientes personas: Nilda González, Benito González, Benito González hijo, Mario Castro y Provi Fernández.

Rdo. Florencio Sáez.—Este amado hermano nos visitó recientemente, trayéndonos un interesantísimo relato de sus experiencias en los Estados Unidos, relato que resultó ser un impresionante y poderoso mensaje de amor de Dios. Damos gracias a este hermano por su mensaje y albergamos la esperanza de oirle nuevamente en nuestra Iglesia.

Elí Benjamín Arroyo.
Corresponsal.

PUERTO RICO EVANGELICO

es el mejor aliado de su iglesia. Coopere con su pastor en conseguir nuevas suscripciones.

BRISAS DEL CAMPO PRESBITERIANO

Rdo. Samuel J. Vélez Santiago, Redactor.
Apartado 201, Aguadilla.

ASAMBLEA DE ESCUELAS BIBLICAS

Bajo la dirección de su presidenta, la Srta. Blanca Rivera, se reunió el 25 de julio en la Iglesia de Aguadilla Higuey la Asociación de Escuelas Bíblicas del Presbiterio de Puerto Rico en su décimo-novena asamblea. 24 escuelas dominicales estuvieron representadas por 54 delegados, 38 visitantes y 17 ministros y obreros.

En la sesión de la mañana fueron presentadas dos clases modelos, una de primarios dirigida por la Sra. Luz M. Vega de Torres, y otra de juveniles diriga por la Sra. Esperanza R. de Torres. La nutrida delegación se dividió entre estas dos clases para observar los procedimientos, y vuelta a sesión conjunta, el Rdo. Bidot, director de Educación Religiosa, dirigió una mesa redonda en torno a las observaciones hechas.

La sesión de la tarde fué movida e interesante, tratándose los negocios de la Asamblea. El Comité de Literatura nombrado para presentar el material más efectivo para Escuelas Bíblicas informó ampliamente del variado surtido de material a la mano, y sus gestiones para producir material original adaptado a nuestro ambiente puertorriqueño. Se recibieron diversos blancos de información sobre las escuelas dominicales con el propósito de fijar los requisitos mínimos que debe tener una escuela y así clasificar las actuales con el fin de asegurar progreso.

La Srta. Blanca Rivera fué reelecta presidenta, recibiendo un voto de aplauso por su interés y esfuerzo administrativo. Para secundarla en la directiva fueron electos el Lcdo. Eduardo A. Ruiz, de Mayaguez, vicepresidente; la Srta. Julia López, secretaria; el Rdo. Samuel J. Vélez, tesorero; y el Rdo. José A. Cardona secretario corresponsal. La próxima asamblea se reunirá en la Iglesia Presbiteriana de Mayaguez Marina.

MAYAGUEZ MARINA

Durante las vacaciones del Rdo. Colón dirigió esta iglesia el joven candidato al ministerio Juan Emilio Acevedo, estudiante en el Politécnico. En ese mes se llevaron a cabo distintas actividades evangelísticas, sobresaliendo los servicios al aire libre celebrados en el Seco y Algarrobo por su gran asistencia y espíritu de avivamiento.

Han salido de nuestra congregación hacia los Estados Unidos los hermanos Angel Echevarría, doña Rosa Pérez y doña Rosario Ruiz, esta última con toda su familia. La Srta. Eloína Ortiz, maestra en la Neighborhood House, dejó su trabajo aquí para ir a Las Marías. Lamentamos sinceramente su partida.

El hermano Pablo García fué recientemente operado y se encuentra ya restablecido. Muy enfermas se encuentran doña Balbina García y Antonia Raldírez. Don Pancho, que fué conserje por muchos años, murió el 22 de julio tras grave enfermedad. Consuele el Señor a sus deudos.

El 17 de junio pasado se celebró el Día del Pastor. Hubo profusión de regalos, alegría y fraternidad. Habló en la fiesta el Hon. Manuel A. Barreto, alcalde de Mayaguez y miembro de esta Iglesia.

AGUADILLA HIGUEY

Está pastoreando temporalmente esta Iglesia el joven Domingo Ismael Rosado, recién graduado del Seminario. El pastor, Rdo. Vélez Santiago, embarcó el 27 de julio hacia Cuba, donde participará del Segundo Congreso de Juventudes Evangélicas Latinoamericanas después de haber participado en las Conferencias Veraniegas Presbiterianas de la vecina isla, y donde visitará algunas iglesias presbiterianas.

Oficiando el Rdo. Vélez contrajeron matrimonio la Srta. Carmen Lydia Vives, miembro de la Iglesia, y el joven Santiago Avilés, el día 20 de julio. Y el 21, en el templo, la señorita Minerva Matos, también miembro de la Iglesia, y el joven Cristino Cabán, todos de Aguadilla. Felicidades deseamos a estas jóvenes parejas.

En Nueva York se encuentra la Sra. Alejandrina Cortés, otro miembro de nuestra Iglesia, fiel y consecuente, que se ausenta para aumentar el pueblo evangélico en la gran urbe.

Ya los jóvenes del Higuey están practicando asiduamente el deporte de volley-ball, siendo arreglada nuestra cancha para esos fines. Por medio de estas líneas retamos en cristiana camaradería a los jóvenes de las demás iglesias para un torneo de volley-ball.

GUACIO

Cooperando con el Presbiterio de Puerto Rico y auspiciado por la Junta de Misiones Nacionales de la Iglesia Presbiteriana, el proyecto Guacio, centro de servicio cristiano, ya está operando en su local entre Las Marías y San Sebastián. Como proyecto de servicio a la comunidad el plan comprende una extensa actividad en relación a los problemas agrícolas, de salud, de instrucción y religiosos de la comunidad. Con el cultivo científico de la finca, un dispensario médico, un centro comunal, una escuela y una iglesia, se espera rendir verdadero servicio a los miembros olvidados de este rincón campesino. Guacio también servirá a la Iglesia Presbiteriana con las facilidades que allí serán construídas para tener un sitio para conferencias, siendo también un centro de Educación Religiosa y un centro en el que los jóvenes puertorriqueños pueden servir un tiempo ayudando en este proyecto de servicio cristiano.

NOTAS VARIAS

Asociación de Damas. Por primera vez las damas de nuestro Presbiterio tendrán su retiro por varios días, junto a Dios y junto a la Naturaleza. Se planea para septiembre esta grandiosa actividad. El Campamento Guajataca, que tan gratos recuerdos trae a nuestros jóvenes, recibirá a las damas. Habrá clases, devocionales, coro, paseos, recreación y hasta un travieso Zagal..... ¡Damas! ¡No pierdan ustedes esta gran actividad! Pronto se iniciará la campaña de propaganda.

Juventud. Continúa la actividad de la juventud presbiteriana de la capital. En una grandiosa reunión de acercamiento todas las sociedades estuvieron representadas con numerosa asistencia. La juventud presbiteriana está cooperando activamente con el movimiento pro Convención de Jóvenes Evangélicos del Norte.

Libro Anual. Ya los pastores han recibido el libro de planes para el año 1946-47. El énfasis del año será Mayordomía. Con otras 27 denominaciones la Iglesia Presbiteriana observará el año de enlistamiento para mayordomía. Esta mayordomía será expresada en la adquisición y uso de tiempo, habilidades y posesiones para la extensión del Reino de Dios en el mundo. Durante el año habrá diversos mensajes de mayordomía. La orden del día es el estudio de mayordomía, y las iglesias y grupos, especialmente los jóvenes, planearán proyectos especiales. El Día de Enlistamiento para Mayordomía se celebrará en noviembre de este año o marzo del 1947.

"El Nuevo Himnario Evangélico" con y sin música, pídalo a "Puerto Rico Evangélico", Apt. 1707, Ponce.

ECOS DEL CAMPO EVANGELICO UNIDO

Israel Bracer, Redactor
Apartado 1825 — Ponce, Puerto Rico

YAUCO

Esta iglesia se apresta a celebrar con marcado entusiasmo el 16 de agosto, su Trigésimo Octavo Aniversario. Los arreglos pertinentes han sido hechos y todo va desarrollándose normalmente.

Uno de los aspectos interesantes en esta ocasión es la reforma externa e interna de nuestro templo que ayudará más a la adoración de los creyentes.

La semana de aniversario será de campaña. Predicadores de distintos pueblos estarán con nosotros para presentar al pueblo con claridad el mensaje del Evangelio.

Los hermanos ausentes, según avisos que hemos tenido, estarán el día del Aniversario para dar mayor esplendor a esta fiesta espiritual. Hemos señalado como día especial para los hermanos ausentes, el sábado 17 de agosto.

Por estas notas extendemos invitación a los pastores e iglesias como también a todos los amigos y simpatizadores de la causa de Nuestro Señor Jesucristo, para asistir a tan importante actividad.

CALLE UNION, PONCE, **B. Irizarry,** corresponsal.

En la noche del 7 de junio de 1946 nuestra sociedad de Esfuerzo Cristiano celebró una fiestecita en honor a un grupo de graduandos. A la misma asistió un gran número de jóvenes. Todos pasamos una noche muy alegre y se notaba el gozo cristiano entre los concurrentes. Nuestro pastor tuvo unas palabras de orientación par el grupo que había triunfado en los trabajos escolares.

Luego pasamos al reparto de los obsequios. A las 9:45 se dió por terminado el social con la bendición por el pastor.

El día 14 de junio a las 7:45 nuestra sociedad llevó a efecto la celebración del Día Histórico. Esa noche tuvimos el privilegio de escuchar la palabra del muy amado hermano Ramón Aponte. El nos trajo un mensaje inspirador, el cual fué de acuerdo con la ocasión.

JUANA DIAZ
Fortuna

Campaña.—Durante la semana del 17 al 23 de junio del corriente año efectuamos nuestra campaña evangelística en nuestra iglesia. En el transcurso de esa semana tuvimos el honor de tener entre nosotros los hermanos: Rdo. Domingo Franceschi y su coro, de Ponce, Calle Marina; Sr. Israel Bracer de Ponce; Rdo. José Vilar de Juana Díaz; Sr. Alfredo Santiago, Pastor Ayudante de Ponce, Calle Unión; Rdo. Adolfo Camacho, Pastor en Peñuelas; Rdo. Juan Romero de Ponce, Calle Unión, y al Rdo. Antolín Castillo, de Villalba.

Como producto de esa campaña, varias personas hicieron profesión de fe.

Escuela de Verano.—Bajo la dirección de nuestro pastor y su Sra. se llevaron a cabo las clases de verano en nuestra iglesia. Las maestras a cargo de las mismas fueron: Srta. Benita Torres, Srta. Carmen E. Peña, Srta. Ana H. Alvarez. De esas clases surgió un reinado infantil, del cual salió reina la niñita Iris Y. Fernández, y soberano el niñito Juan A. Oliveras.

El acto de clausura estuvo muy interesante.

Servicio especial.—En la noche del 27 de mayo y bajo la dirección de la sociedad de jóvenes de nuestra iglesia,sia, se llevó a cabo un servicio especial de despedida al muy querido hermano Rafael Sánchez.
El se nos ausenta para ir a estudiar al altamente reconocido Instituto Politécnico de San Germán.

Hicieron uso de la palabra en esta ocasión los hermanos don Santiago Peña y don Toribio Cintrón, por la iglesia, y los hermanos Ana I. Zayas y Oscar Guadalupe por la sociedad.

Exito, pues, deseamos al hermano Rafael Sánchez, y esperamos que el Señor le bendiga en su nueva empresa.

Angel Max Torres.
Secretario.

NAGUABO. **Noelia S. de Cortés,** corresponsal.

Escolares.—Con motivo de la terminación de las clases, nuestra iglesia dió una fiestecita en honor a los estudiantes que triunfaron en sus estudios. Nuestras felicitaciones a los que obtuvieron sus diplomas, coronando así sus esfuerzos con el éxito.

Entre los graduandos figuraron los siguientes: Juan J. Maunez, bachiller en artes, y Solesnir Rivera, de normal. La esposa de nuestro pastor, Sra. Paquita M. de Solero, tercer honor de la clase; Hulda Iris Solero y Lillian Haddock, valedictory, de cuarto año en Naguabo y Humacao, respectivamente. De la Junior se graduaron: Ilia M. Ramos, Roberto Rosa, Míriam Elsie Solero, Isaura Rivera, Carmen Leticia Jaime, Orlando Ramos. De octavo grado: Vicente López, Fermina Ayala; de sexto Miguel López, Francisco Burgos y Lula Rivera. También, los niñitos de primer grado, Rubén Cruz, Miriam Cruz (salutatory), Paquito Jonatán Solero (valedictory), y otros niñitos cuyos nombres sentimos no recordar obtuvieron sus diplomas como el primer triunfo de sus vidas.

Exodo.—Se han ausentado para el Norte los siguientes hermanos: Srta. Margot Haddock, Eva Luz Suárez y su esposo Diego Meléndez, don Pedro Arce y su esposa doña Cristina Torres con su hijo Menardo Arce y el hijo político de nuestro pastor, Sr. Vicente Cortés Alibrán.

Visitas.—Ha sido para nosotros un gran placer saludar a los siguientes hermanos que después de estar residiendo en el Norte por largo tiempo, nos han honrado con su presencia. Entre ellos contamos los siguientes: Menardo Arce; Sr. Márquez de la Alianza Cristiana, y Nicolás Martínez, hermano de la esposa de nuestro pastor.

(Viene de la página 18.)

c. En todo lo que sea justo. De acuerdo con la voluntad de Dios.
d. En todo aquello que sea puro.
e. En todo lo amable.
f. En todo aquello en que encontremos virtud.

Lecciones Prácticas

1. El séptimo mandamiento prohibe los malos pensamientos y deseos.

2. Para evitar caer en el pecado del adulterio es menester evitar las tentaciones.

3. El adulterio trae como consecuetncia la enfermedad del cuerpo, la destrucción del alma del que lo comete y la de otros y trae como consecuencia el desagrado de Dios.

Tema para los Departamentos.

Párvulos: Siendo bondadosos con nuestras visitas.

Principiantes y Primarios: Vivamos lo mejor que podamos.

Intermedios: Jesús requiere la vida pura.

Tema para las Sociedades de Jóvenes

Sacando el mejor provecho del domingo. Exodo 20:8-11; Marcos 2:23-28; Mateo 12:9-13.

ESCUELA BIBLICA

A cargo del Rdo. José A. Luciano.

Lección para Agosto 18, 1946

Tema: Jesús y lo Sagrado de la Vida Humana. Exodo 20:13; Mateo 5:21-24; 10:29-31; 18:10-14.

Lectura Devocional: Salmo 8.

Texto Aureo: "Mas yo os digo, que cualquiera que se enojare locamente con su hermano, será culpado del juicio." Mateo 5:22.

Lugares: Monte Sinaí; un monte de Galilea y en Galilea.

Tiempo: 1491 A. C.; 28 y 29 D. C.

Lecturas correlativas: Proverbios 1: 10-19; 3:29-33; Isaías 59:1-9; Lucas 9:51-56.

INTRODUCCION

A juzgar por las desastrosas guerras a donde se envían los hombres a morir muchas veces sin saber la causa por la cual están dando sus vidas, la vida humana no tiene gran valor. Sin embargo, cuando leemos las sagradas páginas de la Biblia nos damos cuenta del gran valor que Dios dió a una vida humana, y cómo instituyó leyes para protegerla. Como cristianos sabemos cuánto vale una vida, ya que Dios tanto nos amó que dió la vida de su único Hijo para que por él seamos salvos.

BOSQUEJO

I. El homicidio prohibido . Exodo 20:13.

1. El mandamiento condena el asesinato intencional.

2. "No matarás" incluye no sólo el quitar la vida de un ser humano con premeditación maliciosa, sino también el matar en cualquier forma.

II. Cristo interpreta el mandamiento. Mateo 5:21-24.

1. El odio, base del crimen, es para Cristo crimen en sí.

2. Dios no se agrada de las ofrendas de aquellos que albergan rencor contra su prójimo.

III. El cuidado de Dios para con sus hijos. Mateo 10:29-31.

1. El cuidado de Dios para con las flores.

2. El cuidado de Dios para con las aves.

3. El valor del hombre comparado con el valor de las flores y de las aves.

IV. El amor de Dios para con los suyos. Mateo 18:10-14.

1. Jesús nos amonesta contra la tentación de mirar con desprecio a uno de nuestros semejantes.

2. La misión de Cristo. Vino para salvar lo que se había perdido.

3. El celo de Cristo hacia un alma pecadora descrito con la parábola del Buen Pastor.

Lección Práctica

Podemos matar por medio de nuestra lengua, con nuestras manos, con nuestras mentes, con la pluma y cuando consentimos que se cometa que otro cometa un crimen, como en el caso de Pilato.

Temas para los Departamentos

Párvulos: Haciendo bien nuestra tarea.

Principiantes y Primarios: Jesús enseña tener cuidado de otras personas.

Intermedios: Jesús Respeta la vida humana.

Tema para las Sociedades de Jóvenes

La Música en la Adoración Pública. Salmo 98 y 100.

Lección para agosto 25, 1946

Tema: Pureza de Corazón y de Vida. Exodo 20:14; Prov. 4:14-23; Mat. 5:8; Fil. 4:8. (Lección de Temperancia.)

Lectura Devocional: Proverbios 2: 10-23.

Texto Aureo: "Sobre toda cosa guardada guarda tu corazón, porque de él mana la vida." Proverbios 4:23.

Lugares: Sinaí, Jerusalem; Galilea, Roma.

Tiempo: 1491 A. C.; 1015 a 975 A. C.; 28 D. C. y 62 D. C.

Lectura correlativa: Efesios 5:1-6.

INTRODUCCION

Cristo requiere de todos los hombres que vivan una vida limpia, y para ello demanda pureza de corazón y pureza de vida y de pensamiento. El dijo: "De la abundancia del corazón habla la boca." Y así es; según son los pensamientos de los hombres, así son sus actos. Si queremos pureza de vida, tenemos que cuidar de nuestros pensamientos; si queremos que nuestros actos sean aceptables, debe haber pureza de corazón. Imitemos a David y, como él oró. oremos nosotros: "Crea en mí un corazón nuevo."

BOSQUEJO

I. El séptimo mandamiento. Exodo 20:14.

1. El adulterio es el pecado que mina la vida con más intensidad, dañando el carácter y llevando al hombre hasta el crimen.

2. El adulterio es la violación más grosera que se hace a la ley del amor. (Romanos 13:9, 10).

3. El adulterio desmoraliza al individuo y lo coloca en un nivel más bajo que el de la bestia.

4. El adulterio es adulterio legalizado. Mateo 19:6, 9.

II. Amonestación al pueblo de Dios para que resista el pecado. Prov. 4: 14-23.

1. Amonestación contra las relaciones con los impíos.

2. Consejo a seguir por los senderos del bien.

3. Contraste entre los que van por los caminos de los impíos y aquellos que siguen los caminos de Dios.

III. Necesidad de una mente pura. Mateo 5:8; Fil. 4:8.

I. Cosas en que debemos pensar:

a. En la verdad.

b. En todo lo que sea honorable.

(Sigue en la página 17, Col. 3.)

(Viene de la página 19.)

do las cosas con cierta filosofía mundana, se complacerán contando los muchos sobrinos que les nacen por todas partes!

El sacerdote o ministro de Dios debe ser casado. Además de la seguridad que representa para su vida moral, cumple con una ley universal, da ejemplo manteniendo un hogar y criando una familia, y puede servir a la humanidad con un sentido de amor y de verdadera comprensión. Porque, ¿cómo puede amar quien no sabe lo que es el amor? ¿Cómo puede tener interés por el hogar quien carece de él? ¿Cómo puede sentir cariño por los niños quien no conoce la paternidad? ¿Cómo un paria, un judío errante, un desheredado de la vida, sin familia y sin nada que esté muy cerca de su corazón por razón de la sangre, puede ser un buen ministro de Dios?

El celibato del clero es uno de los grandes errores del Catolicismo y una de las grandes fuentes de miseria y prostitución.

RINCON DEL DIRECTOR

LOS FRUTOS DEL CELIBATO

A nuestras manos ha llegado un ejemplar del diario "El Nacional" de Caracas, Venezuela, correspondiente al 28 de marzo de 1946, donde se cuenta que el Padre Rafael Angel Peña raptó a Belén Margarita Noya, y luego, para sacudirse de la responsabilidad, la hizo casar a todo tren con un hermano suyo de nombre Pedro Peña Martos.

Así relata el citado diario el escándalo:

"Belén Margarita Noya vivía con su madre, una tía, dos re-tías y un hermano menor en la casa marcada con el número 18 de la calle Padilla entre Obispo Lazo y Urdaneta. En el mes de noviembre del año pasado, la madre de Belén se enfermó gravemente. Con urgencia se llamó al Padre Peña para que le administrara los últimos auxilios. Así lo hizo, pero después de la muerte de la señora Noya Urdaneta, el Padre siguió visitando la casa con el pretexto de hacer el novenario.

"Pero ya el Padre tenía prendida la llama, y terminado el novenario, siguió visitando la casa. A las tías, la cosa no les pareció bien, y así se lo hicieron saber a la muchacha. A todas estas, el Padre ya había manifestado su pasión, ofreciéndole matrimonio. Abusaba de su sagrado ministerio, aprovechando las horas de pesar para conquistarla. Lo cierto es que lo logró rotundamente, ejerciendo un dominio espiritual sorprendente. El Padre pidió a la familia la mano de Belén. Conocidas las intenciones del clérigo, las tías se negaron de un todo. El matrimonio entre Belén y el Padre en ninguna manera podía satisfacer la moral cristiana de aquel hogar honorable.

"La cosa no terminó allí. Decidido a arrostrar las consecuencias, el Pbro. Rafael Angel Peña, la noche del 17 de noviembre de 1945, raptó a la muchacha, llevándosela a la calle Santa Elena, viviendo con ella en la casa No. 27. Las tías procuraron por todos los medios de persuadir a la muchacha, rogándole que volviera a la casa. Agotados los recursos para evitar el escándalo, intentaron acción penal contra el Padre Peña por rapto. El Dr. Francisco Acosta Baralt, Juez del Crimen en el Primer Circuito, dictó auto de detención evacuadas las declaraciones de varios testigos. La defensa apeló el auto de detención y la Corte Superior, como lo informamos a su debido tiempo, lo confirmó. Minutos después de conocido este fallo, la defensa presentó la prueba de que Belén Margarita Noya había contraído matrimonio con Pedro Peña Matos, hermano del Padre..... Más tarde, por declaraciones de la propia muchacha y del Jefe Civil de aquel municipio (Cacique Mara) se supo que la ceremonia fué celebrada de noche y apresuradamente, en una casa de familia en Cotorrera. Según parece, Belén accedió al matrimonio pues se le dijo que era la única forma de conseguir la libertad del Padre. Ella declaró que había sido una trampa. Está postrada, en un estado de nervios deplorable. Hemos sabido que ya el Padre tenía todo preparado para viajar al exterior, llevándose a la muchacha."

Hasta aqui la información del diario "El Nacional." Nada sabemos del final de este triste episodio, pero aquí hay lo suficiente para pensar en uno de los errores fundamentales del celibato del clero católico.

¿Por qué condenar al sacerdote católico a la horrible tortura de vivir aislado, sin hogar, sintiendo arder en su corazón la pasión natural y legítima del amor? ¿Por qué todos los hombres pueden amar y el sacerdote no? ¿Por qué todos pueden levantar una familia honrada y él no? ¿Por qué todos los demás pueden cumplir con el más grande de los principios biológicos—la reproducción—y él no?

En ninguna parte de las Escrituras se ordena que los ministros de Dios sean célibes. Pedro, de quien dice la Iglesia Católica fué el primer obispo de Roma, tuvo suegra y, y por lo tanto, fué casado. Pablo, al reglamentar la vida de los obispos o ministros de la primitiva iglesia, manda que sean **maridos de una mujer, que gobiernen bien su casa, que tengan sus hijos en sujeción con toda honestidad.** Lo mismo se dice de los diáconos o ayudantes de los ministros. El ejemplo del Apóstol de los Gentiles— el haberse mantenido célibe—no argumenta nada en favor del celibato del clero. Este fué un caso único, y él lo hizo por la convicción íntima y profunda, muy personal suya, de que así podría mejor llevar a cabo la inmensa tarea que Dios le había encomendado, cual era poner los cimientos de la Iglesia universal.

El celibato es una ley contraria a la naturaleza. El hombre ha sido formado con una capacidad formidable para reproducirse, y todas las líneas de su vida parecen encaminarse a tal fin. A menos que nazca con algún defecto físico o que se degrade a nivel más bajo que el de la bestia, el hombre siente el instinto sexual con poder irresistible, y no hay voto en la tierra que le cure de esta fuerza que es en él cosa muy natural. Por otro lado, Dios nunca ha prometido en su Palabra salvar al hombre de este instinto, que es ley suya, por lo cual puede asegurarse que todo pronunciamiento en este sentido es mandamiento de hombres equivocados o perversos.

Cuando se quiere poner dique a este deseo que es tan imperativo como el comer y el respirar, la naturaleza se venga. O bien las corrientes sexuales se desvían por los caminos de la indecencia y la depravación, o bien se pone en peligro la salud del individuo en su lucha física y moral contra la manifestación de un instinto que es el centro de la vida social y moral de la humanidad. En el caso del sacerdote, ya hemos visto el resultado en más de una ocasión en los muchos sobrinos que tienen algunos buenos sacerdotes.

No condenamos al Padre Peña; lo compadecemos. Al encontrarse entre la espada y la pared; entre el amor pasional a una mujer y los votos de celibato hechos a la Iglesia, actuó mal desde luego, pero actuó de acuerdo con las mejores luces que había recibido de su madre iglesia. Lo más decente hubiera sido colgar la sotana y casarse con la mujer que amaba, pero sin duda se dió cuenta de que las cadenas que le unían a la iglesia eran muy pesadas para romperlas. Hubiera necesitado todo el poder de la fe y del valor cristiano para sacudirse del yugo y ser hombre libre. ¡Cuántas víctimas sufrirán en silencio, sin atreverse a hablar, su desgracia! ¡Y cuántas otras, que han toma-

(Sigue en la página 18, Col. 3.)

DE TODO UN POCO

EL POEMA DE LA VIDA

La vida es el más hermoso de los poemas. Se lee mientras lo componemos; poema en que se ligan y ayudan mutuamente el numen y la conciencia; la vida, como sabemos, es un microcosmos y representa delante de Dios la representación en miniatura del poema universal y divino. Sí, sé hombre, es decir, sé naturaleza, sé espíritu, se imagen de Dios, sé lo que hay de más grande, de más hermoso, de más alto en todas las esferas del ser; sé una idea y una voluntad infinita, y sé una reproducción del gran Todo. Y sé todo eso no siendo nada, suprimiéndote, dejando entrar a Dios en ti como el aire en un espacio vacío, reduciendo tu yo egoísta al continente de la esencia divina. Sé humilde, recogido y silencioso para oír en el fondo de ti mismo la voz sutil y profunda; sé espiritual y limpio para entrar en comunión con el espíritu puro. Retírate a menudo en el santuario de tu conciencia íntima, entra en tu **puntualidad** de átomo para librarte del espacio, del tiempo, de la materia, de las tentaciones y de la dispersión, para escapar de tus propios órganos y de tu propia vida; es decir, muere con frecuencia e interrógate frente a esta muerte, como preparación para la última muerte. El que puede afrontar sin estremecerse la ceguera, la sordera, la parálisis, la enfermedad, la traición o la miseria; el que sin temblar puede comparecer ante la soberana justicia, es el único capaz de considerarse preparado para la muerte parcial o total. ¡Cuán lejos estoy de eso, y qué lejos se halla mi corazón también de su estoicismo! Hay que intentar desprenderse de todo lo que se nos pueda quitar; hay que aceptar todo como un préstamo o un don, solamente apegarse a lo imperecedoro. Debemos creer en un Dios de bondad paternal, educador, que mide la fuerza del viento para que no sufra la oveja trasquilada; que sólo por necesidad castiga y que priva de los bienes contra su propio deseo; este pensamiento, o más bien dicho, esta convicción, da valor y seguridad. ¡Oh, cuán necesitados estamos de amor, de ternura, de afectos y de bondad! ¡Cuán vulnerables somos los hijos de Dios, nosotros los inmortales y soberanos, fuertes como el mundo o débiles como el gusanillo, según que representemos a Dios o que solamente nos representemos, según que nos apoyemos en el Ser o que estemos solos!

El punto de vista religioso de una religión activa y moral, espiritual y profunda, es lo único capaz de dar a la vida toda su dignidad y toda su energía. Nos hace invulnerables e invencibles. La tierra podrá ser vencida únicamente en nombre del cielo. A quien sólo desea la sabiduría le son acordados todos los bienes. Somos los más fuertes cuando somos desinteresados, y el mundo está a los pies de aquél a quien no puede seducir. ¿Por qué? Porque el espíritu es dueño de la materia y porque el mundo pertenece a Dios. "Tened valor—dijo una voz celeste,—he vencido al mundo...."

¡Señor, concede tu fuerza a los débiles de buena voluntad!

Enrique Federico Amiel.
(De su libro "Diario Intimo".)

* * *

¡NO TENIA ENEMIGOS!

"No tengo enemigos"—Se atribuye el siguiente dicho al duque de Alba. Cuando don Fernando Alvarez de Toledo, tercer duque de Alba, estaba para morir, el sacerdote que lo atendía le preguntó si había perdonado a sus enemigos. Y el duque, que los tenía a montones, para lo cual basta recordar su famoso y detestable "Tribunal de Sangre," instituído en Flandes durante su gobierno, contestó: "No tengo enemigos; los he ahorcado a todos."

* * *

MONOS SIRVIENTES SE OFRECEN A LAS AMAS DE CASA DE ESTADOS UNIDOS

Una oferta de monos amaestrados para atender camas, lavar platos y, en general, actuar como sirvientes fieles, se hizo después de que previas amplias investigaciones, las autoridades se convencieron de que las amas de casa no veían tan fácil la solución del problema de la servidumbre doméstica.

El ofrecimiento de monos amaestrados lo hizo James C. Adams, de Nueva Jersey, quien dijo que las autoridades habían tratado solamente de calibrar la credulidad del público norteamericano ante la palabra escrita.

El caso se conoció cuando el investigador John Hoy, informó que una dama de casa había recibido una carta de Adams diciéndole que recibiría el mono pedido para una prueba gratis durante treinta días.

La carta decía: "Muchos de nuestros monos prestan servicios actualmente en muchas casas. Son sirvientes leales. El costo inicial es muy bajo, requieren poca alimentación y no necesitan, prácticamente, ropas. A menos que recibamos contraorden, enviaremos su mono con instructor dentro de breves días. El instructor vivirá con usted una semana para orientar al mono en su nueva casa."

* * *

EXAMEN DE CONCIENCIA

El labrador prepara la tierra para la siembra, y luego observa si su labor está bien o mal hecha; el arboricultor planta árboles y repara si están derechos y en fila.

Tú mismo escribes una página en tu cuaderno, o trazas un dibujo, y concluída la obra la examinas a fin de apreciar sus méritos y defectos.

Si subieras a una montaña, te volverías de cuando en cuando para mirar cada trecho recorrido.

Vives: al vivir un día realizas una obra, con tus palabras y acciones. Al terminar el día, juzga todo lo que has hecho, como el labrador mira su tierra, como el arboricultor mira sus árboles, como el que sube a una montaña contempla el camino andado.....

Esto es, hijo mío, el examen de conciencia.

Constancio C. Vigil.

* * *

SOBRE EL CABELLO

He aquí algunos datos referentes al cabello que pueden resultar interesantes: la caspa no proviene de una condición enfermiza, sino que es algo normal en el cuero cabelludo; la vida de un cabello alcanza de dos a cinco años, mientras que una pestaña dura menos de seis meses; las canas son el resultado de gránulos de pigmentación; hay más o menos 160 folículos pilosos en cada centímetro cuadrado de cuero cabelludo; los expertos calculan que una persona rubia tendrá de 140,000 a 180,000 cabellos, una morena de 100,000 a 120,000; en la persona adulta normal hay más o menos 750 centímetros cúbicos de cuero cabelludo, que en 70 años darán más o menos 7 kilos de cabello, que si no se recortase nunca podría alcanzar a la longuitud de diez metros.

* * *

La antorcha de la verdad quema con frecuencia la mano del que la lleva.

AGOSTO 25, 1946

Puerto Rico Evangélico

"Pro Christo"

V I S I O N D E P A Z

Lo que el mundo necesita: Que sobre el yunque de la fraternidad y de la comprensión, las espadas se conviertan en instrumentos de labranza.

DE TODAS PARTES

LO QUE ESTA HACIENDO AHORA NIEMOELLER

El pastor protestante Martín Niemoeller, a quien Hitler encarceló por predicar contra el nazismo, predijo que la Iglesia alemana conquistará una "absoluta independencia" de todo control del Gobierno en la Alemania de postguerra.

"Es fatal que se produzca la completa separación de la Iglesia y el Estado", dijo este franco adversario del dominio del Estado sobre la Religión, en una entrevista que le fué hecha por "The Associated Press."

Niemoeller fué puesto en libertad en junio de 1945, después de permanecer ocho años en varios campos de concentración, y se encuentra ahora activamente empeñado en ayudar a reconstruir la organización de la Iglesia Protestante que, según dijo, bajo el dominio de Hitler "había retrogradado prácticamente al ateísmo."

El pastor predica a menudo por toda Alemania, y representa además a los protestantes alemanes en el Consejo Eclesiástico Mundial. Vive actualmente en este pequeño pueblecito, situado 30 kilómetros al noroeste de Frankfurt, en un antiguo castillo del príncipe de Iselburg. Con él están su esposa y tres de sus cinco hijos sobrevivientes. Uno de sus hijos es todavía prisionero de guerra en Rusia.

A los 54 años de edad, Niemoeller representa mucho menos, a pesar de su prolongada reclusión. Sus cabellos negros muestran sólo algunas canas, aunque su rostro está más delgado que en los días en que su valiente oratoria fustigaba a los presbíteros de Berlín. Espera que las autoridades aliadas le concedan libertad de acción para viajar por toda Alemania, lo cual considera necesario para el mejor cumplimiento de su misión.

A pesar de los años de opresión hitlerista y de la escasez de templos debido a la enorme destrucción causada por los bombardeos aéreos, Niemoeller se muestra optimista respecto a las perspectivas de la religión en Alemania. Dijo que el sentimiento religioso se está intensificando entre los alemanes, lo cual considera precursor de un futuro crecimiento de la Iglesia.

A fin de apresurar la reorganización de la Iglesia, se han unido todos los 40 millones de protestantes de Alemania, a excepción de algunas pequeñas sectas, para formar la Iglesia Evangélica de Alemania que Niemoeller describió como "una federación," en la cual las diversas sectas y organizaciones conservan su individualidad, pero cooperan al propósito o propósitos comunes.

"Personalmente" —dijo— "creo que debemos ir despacio en lo que se refiere a centralizar el control de esa federación. El gobierno de la Iglesia no es tan importante como la congregación en sí."

Niemoeller considera que la Iglesia se encuentra actualmente desnazificada por completo.

De Canjes.

LOS BAUTISTAS EN RUSIA

Iván V. Poyansky, presidente del Consejo de Asuntos Religiosos, expresó que las actividades de los bautistas en particular, y de otros grupos evangélicos en general, ha consistido en el censo y organización de iglesias. En algunas provincias se requieren veinte miembros para formar una iglesia. Cuando se consiguen estas veinte firmas, el gobierno les facilita un local donde realizar sus reuniones. Invanovich Zhitkov, presidente del Consejo de los Bautistas y Evangélicos de Rusia, va a fundar y dirigir una revista titulada "Bratsky Vestnik", Mensajero Fraternal.

PUERTO RICO EVANGELICO

Afiliado a la Asociación de Iglesias Evangélicas de Puerto Rico

Organo Oficial en Puerto Rico de las iglesias Bautistas, Discípulos de Cristo, Evangélica Unida de Puerto Rico, Metodista y Presbiteriana.

Director y Administrador:
M. E. Martínez.

Editor: "Puerto Rico Evangélico, Inc."

Precio de suscripción. Pago Adelantado:

Dentro de la Unión Postal, $1.00 al año
En los demás países..... $1.50 al año

Entered as second-class matter July 10, 1912, at the Post Office at Ponce, P. R., under the act of March 8, 1879.

Acceptance for mailing at the special rate of postage provided for in section 1108, Act of October 8, 1917.

Toda la correspondencia será enviada a "Puerto Rico Evangélico", apartado 1707, Ponce, Puerto Rico.

ECOS DE ESPAÑA

Nos alegra saber..... que las noticias de España son ahora mejores que antes. Un gran número de lugares de adoración han sido reabiertos después de estar cerrados por años. De muchas partes se informan servicios de bote en bote. Los cultos se han recomenzado en un lugar donde las autoridades habían sido intolerantes desde hace tiempo, y donde nuestro evangelista había sido reducido a prisión. Tenemos noticias de que se está imprimiendo un periódico evangélico y de que se mandan ejemplares de las Escrituras al Africa del norte. Todos los creyentes encarcelados conocidos a nosotros han sido puestos en libertad.

Evangelical Christendom.

MUERE NOTABLE PASTOR PROTESTANTE ESPAÑOL

El Pastor E. Lindegaard de la Iglesia Reformada del Salvador en Madrid, murió en septiembre 14, 1945, en Clairac, Francia, a la edad de sesenta y cinco años. El Rdo. Lindegaard, descendiente de daneses, nació en Cádiz, una de las primeras ciudades evangelizadas por los ingleses de Gibraltar. Cursó sus estudios teológicos en el Seminario Protestante de Puerto (Cádiz), empezó su ministerio a la edad de 18 años, y pasó años más tarde a ser profesor de este seminario. Fué nombrado después para trabajar en la iglesia de Jerez, hasta que en 1919 pasó a la Iglesia del Salvador en Madrid. Allí estuvo hasta que estalló la Guerra Civil, la que lo forzó a exilarse en Clairac. Su elocuencia que era persuasiva y profunda a la vez, lo sitúa como uno de los más sobresalientes oradores contemporáneos de España.

El Evangelista Cubano.

UNA CALLE FAMOSA

La calle Downing, tan íntimamente relacionada con el Gobierno Británico, también ha tenido sus conexiones con la historia primitiva del metodismo. Juan Wesley predicó en la casa número 12 de esta calle, hogar del Conde de Huntingdon, en junio de 1744, sobre el texto "Lo que ha hecho Dios." Lady Huntingdon, como se recordará, era una ardiente wesleyana.

—Canje.

Puerto Rico Evangélico

QUINCENARIO DE RELIGION, EDUCACION Y SOCIOLOGIA

"He sido puesto para la defensa del Evangelio." Filipenses 1:17.

Año XXXVI. Ponce, P. R., Agosto 25 de 1946 Número 4.

DEL MOMENTO QUE PASA

EDITORIAL

El Reciente Terremoto

HACE sólo varios domingos, un poco después del mediodía, Puerto Rico fué sacudido por un temblor de tierra de alguna insensidad y larga duración. Acto inmediato entraron en acción los nervios y el temor, dejándonos a todos, en mayor o menor grado, sumidos en una especie de espanto que nos hizo hablar con los de la familia y los vecinos. Los temblores se sucedieron a breves intervalos, y cada vez que venía uno, todos esperábamos que arreciara y llegara a la intensidad de, o sobrepujara a los del domingo 4 de agosto. Por suerte los movimientos sísmicos fueron disminuyendo hasta hacerse imperceptibles, lo cual vino a contribuir a la tranquilidad del vecindario.

Donde el fenómeno causó verdaderos daños con señales de tragedia, fué en la vecina república de Santo Domingo. La parte norte de la isla, por estar más cerca del centro del fenómeno, sufrió considerablemente. Muchos pueblos quedaron reducidos a escombros, tal como si sobre ellos se hubiera paseado una escuadrilla de bombarderos con propósitos siniestros. Las personas que han quedado sin hogar se cuentan por millares. Los muertos y heridos constituyen ya una cifra respetable. Nota curiosa es el traslado de una finca de arroz de un lugar a otro, habiendo recorrido en su raro viaje unos dos kilómetros. Para sorpresa de los dueños de los terrenos, uno se encontró con un campo cultivado y cercado donde antes no había nada, y el otro, que soñaba con una buena cosecha de arroz, vió con sorpresa que ahora era poseedor de un inmenso hoyo donde no había sino tierra y piedra pelada.

Las fotografías que hemos visto de la tragedia dominicana nos revelan que el fenómeno no respetó los templos católicos, pues los que no se cayeron totalmente han quedado en estado inservible. Desde luego, eran viejas construcciones de ladrillo, frágiles por naturaleza y debilitadas por el tiempo, pero para los dominicanos devotos de la Altagracia, que siempre han creído en los poderes milagrosos de su santa, constituye una seria duda el hecho de que cuando más falta hacía la manifestación milagrosa de la Virgen en favor de sus hijos, ésta permitió la destrucción de sus santuarios, de sus propiedades y de sus vidas.

Tanto en Puerto Rico como en Santo Domingo la fe floreció de modo extraordinario en presencia del fenómeno. Es el momento propicio para hincar la rodilla y rezar, implorando a Dios o al santo de la devoción ¿qué? que nos salve la vida, el pellejo. No que nos haga más nobles, más dignos, más honrados, mejores vecinos, nada de eso: simplemente que nos libre de la muerte. La religión la interpretamos en sentido de vivir, de vegetar, ¿para qué? Para continuar, después de pasado el fenómeno y el susto, en nuestros viejos extravíos y en nuestros viejos errores.

Nuestra más profunda simpatía hacia los hermanos dominicanos que fueron víctimas de la furia del fenómeno sísmico, y que éste, tanto allá como acá, sirva como amonestación del cielo para que seamos mejores hombres y mejores vecinos.

El Homenaje a los Esposos Morton

El lunes 19 de los corrientes se llevó a cabo, con motivo de su pronto regreso definitivo al Norte, un homenaje de cariño y apre-

cio a los esposos Morton en el pintoresco McLean Conference Grounds. Diéronse cita allí representantes de las distintas iglesias evangélicas e instituciones evangélicas, tales como el Seminario y el "Puerto Rico Evangélico."

El programa de la ocasión estuvo a cargo de la Asociación de Iglesias, originadora de la idea, haciendo uso de la palabra los Rdos. M. A. Valentine, Isidro Díaz López, Jorge Rivera y los Dres. Florencio Sáez, Angel M. Mergal y C. I. Mohler. Al final de todos hablaron los esposos Morton, quienes expresaron con palabras de agradecimiento cuánto apreciaban las manifestaciones de cariño de que habían sido objeto.

El homenaje sirvió a la vez para dar la bienvenida a los nuevos misioneros de los Discípulos, los esposos Farmer, quienes manifestaron en buen castellano que habían venido a Puerto Rico para servir y que esperaban hacer lo mejor que estuviera a su alcance.

De lo que allí se dijo, se deduce que los Esposos Morton son muy queridos en Puerto Rico por dos razones muy poderosas: por su obra de sacrificio en bien del Evangelio y de otros, y por su amistad leal y sincera jamás puesta en tela de juicio. No hay duda de que los amados hermanos y compañeros Morton han sabido sembrar muy hondo en el corazón del pueblo puertorriqueño, y que su ejemplo y su influencia perdurarán por largo tiempo aún después de haber pasado a mejor vida. Como alguien dijo en la reunión, que los esposos Morton son forjadores de épocas, y que la historia del Evangelio en Puerto Rico no se podrá escribir con fidelidad y frescura sin tener muy en cuenta a estas dos vidas fecundas y dadivosas.

"Puerto Rico Evangélico", que tanto debe a los esposos Morton, los despide con mucho cariño, y les desea al regreso al Norte toda suerte de felicidades y bendiciones. Y para los esposos Farmer que se quedan, que Dios les ayude e ilumine en la difícil tarea que tienen por delante.

La Juventud Señala el Camino

En este mismo número aparece el programa que se llevará a cabo el 2 del próximo septiembre en la Central High, de Santurce, que tiene por fin organizar a la juventud evangélica del Norte de la Isla en un grupo compacto y fuerte para llevar adelante los ideales cristianos con mayor efectividad.

Como ya existe una organización similar en el sur, es de esperarse muy confiadamente que estas dos agrupaciones realicen tal labor de acercamiento que haga posible poner a toda la juventud puertorriqueña bajo un solo palio y una sola bandera. Cuánto pueda hacerse en estas circunstancias, es cosa que veremos muy pronto.

Nosotros miramos con verdadera fruición espiritual esta actitud de acercamiento de nuestra juventud. Ella ha visto la señal en el cielo, y se apresta a seguirla. Se ha dado cuenta de que en un mundo dividido por tantas miserias y mezquindades, es locura permanecer al margen de las preocupaciones individuales y sectarias. Las fuerzas del bien no pueden trabajar efectivamente separadas, pero cuando se unen son invencibles. Ha llegado el momento en que tenemos que reconocer, querramos o no, que no basta poseer la verdad, si esa verdad se mantiene fraccionada. Cuatro brazos separados pueden ser cuatro brazos fuertes, pero desunidos no podrán levantar el peso que requiere todo el vigor y la fortaleza de cuatro brazos unidos armónicamente.

Estamos en presencia de un ejemplo estimulador. Que aprendamos más prácticamente y con menos recelos la gran lección de la cooperación sincera, voluntaria y fraternal.

MALAS SEÑALES

Por todas partes hay señales de incomprensión, de recelos, de prejuicios. En China el General Marshall se encuentra ante la triste realidad de que su misión de apaciguamiento parece haber fracasado. Los comunistas chinos y los leales al Gobierno, en vez de darse la mano de la confraternidad, parecen haber iniciado una campaña guerrera de vastas proporciones. En la frontera ruso-turco se oye el rugir del cañón como anunciador de pronta tempestad si los Dardanelos no se ponen en manos del Soviet. En Yugoeslavia los aviones americanos son derribados por razones superfluas, y en París las batallas de palabras entre los defensores de la democracia y los partidarios del comunismo, no tienen nada de buenos presagios. Ambos bandos se echan en cara la culpa de la incomprensión.

¿A dónde caminamos?

Niemoeller le Habla a Alemania

★

Nota de la Redacción:—Causó sensación en Alemania el discurso de Martín Niemoeller a los estudiantes de la Universidad en Erlangen a principios de este año. Dicho discurso produjo algún aplauso y mucho insulto. Por lo que manifiesta en él ha sido "condenado a muerte" por la "Fehn", organización nacionalista subterránea de Alemania. A continuación, el texto del discurso.)

Les hablo a ustedes como un hombre que ha pasado por la experiencia, junto con ustedes, y con un corazón que se quemaba, del colapso de nuestro pueblo y de nuestra patria. Hablo como un hombre que tuvo tiempo suficiente, más tiempo del que jamás quisiera, para meditar sobre las razones y el fondo de nuestra situación actual. Hablo como un hombre que, contrario a lo que esperaba y a lo que esperaban otros, fué colocado de nuevo en medio del río de la humanidad, y que se ve confrontado por las mismas preguntas a que hacen frente ustedes los que quieren ayudar a sacar "el carro de la cuneta."

Durante esta segunda y—me parece a mí final caída del Reich, todo ha perdido su equilibrio. Esta vez el colapso es aún más obvio que hace 28 años, no sólo en cuanto concierne a los dominios externos de nuestra vida—quiero decir, nuestra existencia política y nuestra vida social y económica—sino que esta vez el colapso ha afectado el fundamento ético y religioso de nuestra existencia.

Soy miembro de la generación que experimentó el completo desarrollo tecnológico de las últimas décadas; un desarrollo que ofrecía las mayores posibilidades para la conquista humana del mundo. Pero simultáneamente con este inmensamente rápido desarrollo tecnológico, ocurrió otro desarrollo que caminaba en dirección opuesta. Tenía que ver con la vida espiritual del hombre y de la humanidad.

El concepto hitleriano del Estado. En el altar, que es el trono, el déspota; abajo, el pueblo que adora y obedece como esclavo.

Nuestra vida espiritual degeneró con creciente rapidez. Mientras iban en aumento nuestras posibilidades técnicas, nuestra habilidad para desempeñar responsabilidades iba en descenso. Detrás de este desarrollo divergente está el materialismo desnudo de nuestro tiempo. "Gozar de la vida es el sumo bien." Este era el más alto dogma para nueve de diez personas, no en teoría, sino en la práctica. Después del colapso de la habilidad humana para ser "autónomo", el socialismo nacional de los pasados doce años fué un último intento para sustituir por la moral, el gobierno de la dictadura.

No éramos capaces ya de manejar los asuntos a que teníamos que hacer frente, y esta falta de habilidad hacía que todo el mundo clamara por un hombre fuerte, el superhombre, que uniera una vez más todas las voluntades y las sujetara a la suya. Que algo positivo puede lograrse de esa manera queda demostrado, por ejemplo, en las supercarreteras alemanas.

Las normas éticas de este individuo unieron y arrastraron a la masa, carente por completo de normas morales. De esta manera uno esperaba hacer grandes cosas. Por lo menos, así parecía entonces. Hoy es difícil para nosotros separarnos de este último esfuerzo ético, y es eso lo que ha traído nuestra crisis moral.

Algunos dicen todavía que el Fuehrer era un gran hombre. Sencillamente él no tenía conocimiento de todos estos crímenes. Yo no puedo hacer otra cosa sino tratar de corregir ese error y dar testimonio de la verdad. No se dejen engañar

ustedes. Yo también, por largo tiempo, alimenté la esperanza del hombre fuerte. Y entonces cuando apareció yo pregunté ¿es este hombre que sostiene ser el líder del pueblo alemán, realmente el gran hombre que tiene normas morales honradas? ¿Se le podrá considerar un hombre con una llamada divina? Pero en el 1934 desaparecieron mis dudas. Tuve que contestar mi pregunta con un NO inequívoco, en ocasión de mi primer y único encuentro con Hitler. (De febrero a marzo de 1934).

Y entonces llegó el 9 de noviembre de 1939, con el alegado atentado para matar a Hitler. La tarea de solucionar la trama le fué dejada a Himmler. Varios días después decían los periódicos alemanes que el atacante, George Elzer, había sido arrestado en la fronteza suiza. Los alegados instigadores, el jefe del "Servicio Secreto" y un oficial inglés habían sido capturados en Holanda. Bien, esos dos oficiales ingleses estuvieron con nosotros en Dachau desde 1939 y luego, desde 1940, Elzer también. Y pudimos obtener alguna información acerca del atentado. Elzer, un alto oficial de la S. S. tenía tres cuartos y su propio taller, su propia radio y comida especial y dos guardias especiales de la S. S. Los dos oficiales ingleses estaban en sus celdas, encadenados a la pared. Tuve la oportunidad de hablar a uno de estos oficiales. Nada sabía él del atentado contra la vida de Hitler. Y todavía no me sentía yo seguro. Pero este hombre hablaba la verdad, según tuve la oportunidad más tarde de hablar a Elzer antes de que lo liquidaran por órdenes especiales de Himmler.

Y esto es lo que quiero decir, las normas éticas, que faltaban en todas partes, no se encontraban en Hitler. Es un hecho el que ordenara un atentado contra su vida al comienzo de la guerra para aumentar su popularidad. Decretó la muerte de algunos de sus viejos camaradas, solamente para poder tener servicios especiales de acción de gracias por la preservación de su propia vida. Ciertamente, la aceptación de las normas éticas de un "superhombre" se intentó con un sujeto que no era idóneo. Las normas morales que faltaban en todas partes no podían ser encontradas en Adolfo Hitler.

Y lo que más me turba acerca de los juicios de Nuremberg es que están allí entre los acusados mis viejos compañeros de armas de la primera guerra mundial. Está allí Raeder, mi antiguo oficial comandante, y Doenitz, mi compañero de barco una vez. Entre 1942 y 1946 estos hombres firmaron órdenes que todos los oficiales se hubiesen negado a suscribir allá para 1918. Las normas morales de 20 años antes habían desaparecido rápidamente. No teníamos ya escrúpulos de conciencia. No se consideraban cosa al día. Obedecer la conciencia de uno significaba entregar la vida de uno.

Decía la gente durante estos últimos doce años: "Somos hombres fuertes y varoniles. Podemos llevar la responsabilidad de lo que hacemos. La religión es para las viejas." Pero mirad esos hombres varoniles. Hicieron que no sólo el pueblo alemán, sino todas las naciones de Europa cargaran las consecuencias de sus acciones.

Es eso lo que quiero decir cuando comparo el desarrollo del alma con el desarrollo técnico. Hay una imposible falta de proporción. Quizás haya llegado el ocaso de la humanidad con el invento de la bomba atómica.

Nos encontramos en una posición parecida a aquella en que estábamos en 1918. Y sin embargo la situación es totalmente diferente. Cuando en 1918 decidí convertirme en pastor, quería estar parado sobre el único fundamento que puede realmente sostenernos. Y entonces tuve que ver, para desengaño mío, que el nuevo edificio no estaba basado sobre normas de moral cristiana, sino que estábamos tratando de rescatar lo que quedaba del pasado. Hondo en nuestros corazones no cambiamos. En vez de cambiar caminábamos por el mismo recto camino hacia mayores goces de la vida y "felicidad individual." Pensábamos que podíamos pasarnos con lo que quedaba de nuestros viejos ideales—y de pronto nos encontramos atascados. Y por tanto nos dimos a buscar en 1933 al gran héroe y al superhombre.

Hoy debemos preguntarnos: "Queremos repetir nuestros errores de 1918? ¿Queremos confiar de nuevo en los viejos ideales?" Hoy parece como si hubiera una tendencia en esa dirección. Algunos dicen: "Los ideales del nacismo no eran todos malos. Y podemos construir sobre lo que nos queda, la buena conciencia del hombre que está convencido de que sólo cumplió con su deber, el orgullo del soldado honrado que siguió la llamada de su patria." Para aquellos que creen eso, es difícil admitir que pelearon por falsedades y ciertamente por una causa criminal. Y si uno le dice que todo aquello en lo que ellos creen era un fraude, ello crea una terrible situación para un hombre que creía estar haciendo algo.

Yo puedo entender eso muy claramente. Después de la primera guerra mundial fuí a un servicio en la Iglesia de Sión en Bethel y cuando el

(Sigue en la página 11, Col. 3.)

ATENAS

La cuna de la cultura y de la filosofía antigua, donde el Apóstol de los Gentiles predicó a los hombres que estaban a caza de ideas nuevas y raras.

LA SAL QUE SOMOS

Por Guillermo Cotto Thorner

Así habló Jesús a sus seguidores: "Vosotros sois la sal de al tierra; pero si la sal se desvaneciere, ¿con qué será salada?" Algún escéptico de oficio creerá manchar la pureza de este concepto que, cual diamante incomparable, luce engarzado en la corona de la homilética universal—el Sermón del Monte—apuntando con pretensión absurda que la segunda parte del versillo es ilógica y pueril. Sin embargo, a la luz de la fe y la ciencia nosotros afirmamos que estas palabras del Maestro no sólo tuvieron honda relevancia en la esfera de lo espiritual, sino que también estuvieron basadas en realidades objetivas de su época y ambiente. La primera parte del verso, la sentencia positiva, no es negada generalmente: es simplemente ignorada. "Vosotros sois la sal de la tierra" sigue siendo para muchos un símil feliz y hasta filosófico, un concepto de llana y penetrante elocuencia..... y nada más. La segunda parte, la que establece la disyuntiva entre ser y no ser, la que obliga al creyente a definirse en términos divinos, la que prescribe implícitamente el cultivo de los dones del espíritu, la que establece la limitación cualificadora; esta parte es burlada por los incrédulos o desdeñada por el creyente casual.

Empecemos por el fin del verso para exponer la razón que movió al Maestro a hablar sobre la sal que pierde su sabor. Tomemos el caso que narra el Dr. Thomson, misionero por treinta años en Siria y Palestina. (W. M. Thomson— The Land and the Book—1910—Thomas Nelson and Sons. Págs. 367-368.) "Un comerciante de Sidón, habiendo burlado al gobierno en la recaudación de impuestos, consigue una inmensa cantidad de sal recogida en las márgenes pantanosas de Cipro. Era tanta la sal que con ella se hubiese podido suplir a la comunidad por 20 años. Evitando interferencia del estado, huye el comerciante a las montañas y renta sesenta casas donde almacena toda su sal. Estas casas no tenían piso, y la sal que estaba en contacto con la tierra, a los pocos meses estaba dañada..... había perdido su sabor..... no valía nada..... y hubo de ser echada fuera y hollada de los hombres." Añadiendo luego el distinguido misionero: "La sal usada en esta región no es obtenida hirviendo el agua salada ni es extraída de las minas; es sencillamente recogida de los pantanos cerca del mar, como en Cipro, y en los lagos salados del interior. Por el modo como es obtenida esta sal, está llena de minerales e impurezas, y si se pone sobre la tierra o a la intemperie, pierde su sabor." Naturalmente, esta sal descompuesta no sirve siquiera para abono en la agricultura y tiene que ser echada fuera, a los caminos, y piso-

teada por los viajeros. Esta era la sal del pueblo, la sal de que hablaba Jesús: una sal que necesitaba cierto cuidado y cierto cultivo para rendir su debida función; y con esa sal en mente fué que él lanzó el formidable símil con relación a sus seguidores.

La sabiduría de Jesús no ha sido ni jamás será igualada en la historia. Veía posibilidades donde otros sólo vislumbraban derrotismo, hablaba de esperanza cuando los líderes se rendían ante la lucha, hacía comparaciones hondas y atinadas sobre cosas comunes que aún doctos despreciaban por sencillas. El habló de la sal porque vió en este compuesto de tan variadas cualidades una gloriosa semejanza con lo que debe ser el genuino caracter cristiano. Veamos. En primer lugar, **la sal da sabor a aquello con que se junta.** Así también el cristiano imparte con su personalidad un 'gusto' espiritual en sus contactos. Irradia 'algo' que nos indica que esa persona no es como la mayoría. En segundo lugar, la sal es indispensable en el organismo del hombre. De este mismo modo el cristiano, y el cuerpo colectivo de la iglesia, son indispensables en el organismo social del mundo. En tercer lugar, la sal, aplicada en proporciones debidas, **no llama la atención,** sino que produce el sabor natural de la cosa sazonada. Así el huevo sabe más a huevo con la justa cantidad de sal. Cuando se usa sin medida se hace prominente, dominante, y se detracta. Así el cristiano no llama la atención vociferando sus credos y afiliaciones; antes al contrario, en silencio, laborando comedidamente y sin ceguera fanática, ayuda a otros a ser 'ellos mismos' y a completarse en Dios por Jesucristo.

En cuarto lugar, **la sal penetra** lo que viene en contacto con ella. Es agente activo, no se recuesta de la superficie, no es como la esponja que todo lo atrae, sino que se da enteramente. El cristiano no mariposea con la vida, penetra en las cámaras más sombrías y misteriosas y allí deja sentir su influencia de bien y de amor; no vive para recibir, sino para dar; no hace como el sacerdote y el levita en el camino de Jericó, se apea de su montura y penetra dentro de la situación para brindar consuelo y dulzura. En último lugar, **la sal preserva,** es símbolo de pureza, elimina las fuerzas de descomposición, es curativa y creadora. El cristiano vive en un mundo que está siempre al borde de la putrefacción; de ahí su misión de preservar y continuar esparciendo entre los hombres el bien que hasta él ha llegado por Jesucristo. El cristiano es agente de pureza, de creación, de salud, dondequiera que se halle.

¿La sal que somos? Somos la sal de la tierra. Sal con impurezas, porque somos humanos, y Cristo nos ha recogido de los pantanos del pecado. Sal que no se puede descuidar, sal que no se puede dejar junto al suelo sucio ni a la intemperie; sal que para rendir sus debidas funciones ha de estar condicionada por un constante esmero espiritual; sal sin la cual el mundo no puede vivir pero que tampoco puede sobrevivir sin los atributos básicos que Cristo ha puesto en ella. El comerciante de Sidón no supo cuidar su sal, y tuvo que ser echada fuera.....

Una herida puede curarse con sal, pero al aplicarse la sal, la carne lacerada sentirá dolor inmenso. A veces el mundo siente las punzadas del dolor cuando en sus heridas del pecado se aplica el bálsamo curativo de la sal del Salvador. Y se retuerce, y protesta, y gime y llora. Pero es sólo con lágrimas que podemos ir a Jesús. El jamás dijo: Vosotros sois el azúcar del universo. Nada de almíbar en la tragedia del hombre ante Dios. He aquí la necesidad fundamental del creyente: cuidar del condimento espiritual que completa y da sentido a la existencia: la energía de Cristo en el corazón.

YA LLEGARON
Los Calendarios para 1947

Como siempre, vienen con láminas hermosas en colores, copia de los más grandes artistas de todos los tiempos. Una joya de inestimable valor que no debe faltar en ningún hogar evangélico.

Precios

100 calendarios	$20.00
50 calendarios	11.00
25 calendarios	6.00
12 calendarios	3.00
1 calendario	0.30

Concedemos el descuento del 5% cuando el dinero acompaña a la orden.

Haga sus pedidos con tiempo antes que se acaben.

Las órdenes a "Puerto Rico Evangélico", apartado 1707, Ponce, Puerto Rico.

Desarrolle su Personalidad

El mimetismo, la obsesión de sí mismo y la falta de unidad interior, son los funestos enemigos de su individualidad. ¡Vénzalos!

Por SALVADOR ISERTE

★

En esta hora portentosa de la historia del mundo, la mayor necesidad de la humanidad de mediados del siglo XX es la creación de personalidades selectas. Y si la civilización no quiere hundirse, tendrá que reconstruir la individualidad: su objeto primordial deberá ser formar hombres selectos.

La ley de la vida es la diferenciación, no la fabricación en serie: si a todo el mundo le correspondiese en herencia un "Stradivarius", no por ello aprenderían todos a tocarlo. Todo estudiante de este curso debe estudiar su caso y vivir su vida.

Aunque al principio todas las células de un organismo son iguales o muy semejantes, no tardan en encorvarse las unas, en alargarse las otras, en invaginarse las de más allá: unas segregan jugos, otras forman pelos, plumas, escamas, hasta constituir todos los órganos de un ser vivo. Esta diferenciación de las células para realizar un trabajo efectivo ilustra lo que sucede en la sociedad: cada uno debe orientar su vida según ciertas directivas especiales; cada uno debe descubrir y desarrollar las características de su personalidad.

Los hombres no son piedras de la carretera a las que el cilindro compresor iguala sin distinción; no están hechos con el mismo patrón. Múltiples son los tipos de caracteres e infinitas sus combinaciones. Si no hay dos árboles, ni dos montañas, ni dos ciudades, ni dos rostros exactamente iguales, ¿cómo lo serán dos individualidades?

Usted tiene una personalidad con fisonomía propia que debe estudiar y conocer. En esa mina tiene un tesoro escondido. Sáquelo a luz y hallará características propias. Este es el filón que ha de explotar.

¡Descubra su personalidad!

Este descubrimiento de sus facultades dominantes y el empleo útil de las mismas constituyen su única contribución eficaz a la sociedad. Descúbrase a sí mismo y láncese a la conquista de la vida. ¿Cómo? Pues desarrollando su personalidad hasta ser un hombre completo, hasta ser usted mismo.

Cómo Desarrollar la Personalidad

Para ello hay que conocer los factores que causan su atrofia. Tres son las causas básicas del raquitismo de la individualidad: el mimetismo, el egocentrismo y el caos interno.

Para cultivar la individualidad es necesario formarse un juicio independiente, y la imitación es el mayor enemigo del arte de pensar, base de un juicio recto. El egoísmo es la mayor fuerza disolvente de la individualidad. Y, finalmente, la falta de unidad interior ocasiona la guerra civil o el continuo cambio de régimen en la vida interna.

¿Cómo podrá crecer en tales condiciones la personalidad, que tan necesitada está de independencia, de altruísmo y de paz interna?

Conocemos las causas del mal. Vamos a buscar el remedio.

1. **Huya del mimetismo.** Sea usted mismo. No imite conscientemente a nadie. No tome prestados sus pensamientos: elabórelos usted mismo. No repita lo que otros digan sin antes comprobarlo o examinarlo, ni se haga eco de opiniones y fórmulas a la moda. Sea un pensador, un guía de hombres: no un hombre guiado.

Fórmese un juicio independiente investigando el pro y el contra de cada asunto. Una estadística o un balance pueden ser falsos, aunque todas sus partidas sean rigurosamente exactas, cuando en ellos falten algunos datos del debe o del haber. Las verdades no son la verdad. Su juicio debe basarse en un retrato de la verdad, no en su caricatura.

Si usted quiere desarrollar su individualidad, necesita tener una concepción personal y justa de cada cosa, persona o tema. (¡Pero cuide de no exteriorizarla indebidamente!) El juicio comparativo se educa confrontando diferentes opiniones, no por la discusión, sino por el estudio y la observación. Anote a la izquierda de una cuartilla de papel los argumentos desfavorables del tema, y a la derecha los puntos favorables. Su criterio personal será así más fiel a la realidad.

Sí, amigo: sea usted mismo. Su victoria ha de ser su propia obra cultivando hasta la excelencia de cualidad dominante. De ella depende su especialidad y su triunfo. Si quiere ser distinguido, ha de ser distinto, inconfundible. Pero no por su extravagancia, sino por su valía. ¿Y cómo ser distinto? Pues, sencillamente, siendo usted mismo, por el cultivo de sus cualidades propias.

Huya, pues, del mimetismo. Piense por sí mismo: sea original, sin ser excéntrico. En una palabra: sea usted mismo.

Conquiste su verdadera personalidad.

2. **Olvídese de sí mismo.** Libértese de su carcelero Yo, para consagrar su vida a algo más grande que su propia pequeñez. No concentre sus pensamientos en usted mismo—salvo en el momento de auto-examen—sino derrame sus energías espirituales en la fértil corriente del bien común. Póngase al servicio de una causa.

Solamente cuando se ha vencido la egolatría,

(Sigue en la Pág. 14, Col. 2.)

ARTICULOS CORTOS
La Sección en que usted puede Opinar.

IMPRESIONES DE VIAJE
Por Julia Mangual de Luciano.

En una bella tarde de los últimos días de mayo, mi esposo y yo salimos del aeropuerto de Isla Grande, San Juan, P. R. Pronto surcábamos el espacio cabalgando sobre las nubes. ¡Qué grande es Dios, pensé, que permite a los hombres remontarse a grandes alturas violando las leyes de la naturaleza! Algunas horas después el día se diluía en la noche, y las nubes blancas y rosadas se tornaban grises. La obscuridad lo envolvió todo, privándonos así de la contemplación del raro paisaje formado por nubes y agua.

La conversación floreció entre los pasajeros del avión y empezamos a simpatizar unos con otros, tratando así de endulzar las largas horas de viaje. Nuestra primera parada fué en Miami. De aquí salimos rumbo a Newark, N. J. En el trayecto nos sorprendió una tempestad, y el avión tuvo que cambiar de dirección para esquivarla. Hubo inquietud entre los pasajeros, pero nosotros estábamos tranquilos. Debajo teníamos la tempestad, arriba Dios, ambos disputándose nuestras vidas. Nosotros estábamos en la seguridad de que Dios vencería, porque "los vientos y las aguas oyen su voz."

En las primeras horas de la mañana hubo necesidad de aterrizar en Carolina del Norte para proveerse el avión de combustible. Entonces fué que me dí cuenta de que estaba lejos de mi querido Puerto Rico. El paisaje era muy distinto al que estoy acostumbrada a ver aquí. Puñados de árboles muy esparcidos, campos cultivados de productos que no podía identificar a simple vista, llanuras inmensas, y la temperatura no muy agradable para nosotros que íbamos de los trópicos.

Nuestro viaje se había atrasado unas cuantas horas. Después de las diez de la mañana llegamos a Newark, donde nos esperaban mi hermano Antonio Mangual y su esposa. Pueden imaginarse mi emoción al ser estrechada por los fuertes brazos de mi hermano, a quien no había visto por más de veinte años. En medio del bullicio formado por el ruido de los aviones y los saludos, elevé mi mente a Dios para darle gracias por haberle preservado su vida en los distintos campos de batalla donde estuvo, para que se pudiera efectuar aquel momento tan feliz de mi vida de verle y estar con él. Luego saludamos a otros queridos familiares, hermanos en Cristo y amigos.

En la ciudad de Nueva York visitamos los museos, parques y otros sitios de interés. Admirábamos la arquitectura de sus inmensos edificios, su cultura y el sentido de respeto para sus leyes. Una de las cosas que más nos llamó la atención en ésta gran metrópolis fué el aprecio que se tiene a los animales. A pesar de parecer que todo el mundo está muy de prisa, a veces hacen un alto para entretenerse alimentando las ardillas y los miles de palomas que se ven en casi todos los edificios públicos. Un pueblo que se preocupa por los animales no puede ser indiferente a los sufrimientos humanos.

Pasamos aquí días muy agradables. Saludamos a amigos queridos que hacía muchos años no teníamos el privilegio de ver. Entre ellos a los Rdos. Alvira, Marrero. Dr. Wellman y a otros muchos de las congregaciones de Ponce, Peñuelas, Guayanilla y otros pueblos. Mi esposo tuvo el privilegio de predicar en la primera Iglesia de Habla Española, que dirige muy aceptadamente el Rdo. Elieser Rodríguez. Estas iglesias de habla española están haciendo una gran obra de evangelización entre la población latina de Nueva York.

El 14 de junio llegamos a Filadelfia para pasar 15 días con mi hermano y su esposa. El domingo siguiente fuímos a Chambersburg, Pa. Al llegar a la estación nos esperaba un caballero que nos condujo a la segunda Iglesia Hermanos Unidos en Cristo de la ciudad. Mi esposo, el Rdo. José A. Luciano, predicó el sermón de la mañana. Tanto el Pastor Rdo. Lester M. Kauffman como su congregación, nos dieron una afectuosa acogida. Después del servicio fuimos a ver a Miss Elizabeth Reed, nuestra querida misionera que trabajó en Puerto Rico por cerca de cuarenta años. Nos recibió como que éramos un pedazo de su Puerto Rico que ella tanto ama. Esa misma tarde tuvimos el privilegio de asistir a la dedicación de Camp Penn en Old Forge. Por muchos años la conferencia Hermanos Unidos en Cristo de Pensilvania había venido trabajando para realizar esta gran obra. El sitio es de una belleza natural impresionante. Está poblado de exhuberante vegetación, lagos naturales y quebradas. El sitio ha sido dotado para celebrar en el mismo conferencias de obreros y campamentos para jóvenes. El sermón de dedicación estuvo a cargo del Obispo J. Balmer Showers, D. D. Allí tuvimos la oportunidad de conocer a distinguidas personalidades de nuestros círculos religiosos. Traté de interesar a la señora Geo F. Bell, presidenta de la Asociación Misionera de Mujeres, para que haga una visita a este campo misionero. Es una dama muy dinámica y llena de interés en la obra misionera. Por la noche asistimos a la primera Iglesia Hermanos Unidos de Chambersburg. Esta es la iglesia de nuestra querida Miss Reed. Mi esposo predicó y, a petición de ella, canté en español "¡Oh Que Amigo Nos Es Cristo!" El rostro resplandeciente de satisfacción y amor cristiano de aquellos hermanos será algo que no olvidaremos nunca. Después del servicio vinieron todos a estrechar nuestras manos, y cada uno de ellos tuvo palabras de cariño y afecto para nosotros. Pasamos esa noche con Miss Reed.

El lunes por la mañana el Rdo. Kauffman y su esposa nos llevaron a visitar el famoso Cementerio Nacional de Gettysburg, donde se libró la batalla decisiva de la guerra civil. Visitamos los monumentos más famosos y los sitios de más interés. Nosotros habíamos tenido pruebas de la hospitalidad y espíritu de servicio de los americanos continentales, pero el incidente que les voy a narrar nos muestra su desprendimiento personal. Para tener una vista global de este cementerio, que abarca alrededor de 21,973 acres, hay que subir a una de las torres que está en la cúspide de una colina. Hay que ir a pie. Yo no andaba con zapatos adecuados para una larga caminata. Mrs. Kauffman se quitó los de ella y me los ofreció. Al principio los rehusé, pero su bondadosa insistencia me venció y los acepté. Como los míos no le servían, ella tenía que permanecer sola por más de una hora, sentada en el carro, hasta que nosotros regresáramos. Esta buena hermana se sacrificó de algo que deseaba para que yo pudiera disfrutarlo. Esta es una característica casi general de nuestros hermanos allá. Con pena nos despedimos de aquellas gentes tan buenas y amables. Por la tarde Miss Reed nos acompañó en la guagua. Ella se lamentaba de que no hubiéramos tenido suficiente tiempo para hablar de Puerto Rico. Quería impregnarse bien de todo lo que ha sucedido durante su ausencia de dos años. Ella personalmente está allá, pero su mente y corazón están con nosotros en Puerto Rico. Nosotros no podremos olvidar la labor por ella realizada entre nosotros.

(Continuará)

ALGO SOBRE LA MUSICA CRISTIANA

Por Luis Rosario Nieves.

LA ENSEÑANZA DE NUEVOS HIMNOS

I

Siendo la iglesia una institución fundamentalmente educativa, y usando ella principios y métodos de enseñanza en casi todas sus actividades, creemos que para la enseñanza de himnos deben aplicarse también los principios y métodos de pedagogía. A la indicación del uso efectivo de tales principios y métodos vamos a dedicar nuestro escrito esta vez, bosquejando el procedimiento general completo.

Objetivos

Finalidades:

Estética: Orientación y cultivo del buen gusto.

Moral: Fortalecimiento del espíritu.

Instructiva: El punto de vista pedagógico del himno. Este debe despertar interés. Debe tratarse de relacionarlo con las experiencias del grupo a quien se les enseña.

Educativa: Se adiestra al grupo en una habilidad: cantar bien; cantar sintiendo lo que se canta. Se les enseña a respirar debidamente mientras se canta; cómo se produce la voz, etc.

La Voz: Enunciación:

La voz debe ser impostada; para ello se debe respirar con el diafragma, y llenar los pulmones de abajo hacia arriba, moviendo los hombros. No debe producirse la voz con la nariz, porque los sonidos resultan "fañosos"; tampoco con la garganta, porque salen roncos, y además fácilmente se "ahoga" el cantor. Prodúzcase dentro de los dientes de la mandíbula de arriba.

Pronunciación:

Las vocales son sonidos puros, sonidos musicales puros, y deben ser pronunciadas clara y naturalmente. La "a" debe pronunciarse con la boca completamente abierta; la "e" con la boca abierta, pero no tanto como para la "a"; la "i" como cuando uno se está riendo; la "o" dándole a la boca la forma de esa letra; y la "u" con los labios casi juntos.

Las consonantes acentúan el dramatismo de la vocal.

Satisfacción: Si el mensaje del himno es interesante, como debe serlo, el canto del mismo resulta grato. Este es un proceso mental porque se piensa a la vez que se canta. Y además, es un ejercicio corporal.

Goce: El gozo es espiritual, desde luego. El cantor se recrea en una obra de arte, disfrutando del placer de su ejecución.

Finalidad Pedagógica Específica

Estilo del Himno: No nos referimos aquí al estilo particular, característico del auor. Nos referimos a si es canto de cuna, marcha, oración, invitación, himno de evangelismo, de la vida futura, etc.

Matices: Las partes fuertes—dinámicas—deben diferenciarse bien claramente de las suaves, las ligeras de las lentas, los "disminuendos" de los "crescendos", etc. En otras palabras, debe haber clara variedad de intensidad.

Historia y Motivos: Esto es algo que muchas veces se pasa desapercibido, tal vez por falta de información. Deben investigarse los motivos que indujeron al autor o autores a escribir la letra y a componer la música; si la música fué compuesta para él expresamente o adaptada de otro canto; el ambiente social y espiritual que rodeaba a los autores al escribirlo. Deben conocerse también los datos sobresalientes de las vidas de los autores; por lo menos, su nacionalidad y época en que vivió. Conocerse también algunos anécdotas en relación con dicho himno o himnos. El conocimiento de tales datos acerca del himno que vamos a enseñar, hará que los cantores amen y quieran más el himno, pues les permite hacer una apreciación más fiel de su belleza y poder.

Metodos

Conocimiento: Preparación del que enseña. Esta preparación implica:

1. La materia musical en general (la teoría musical).

2. El himno en particular, que debe dominarse:

a. La técnica musical del dicho himno (tonalidad, compás, ritmo, acentos).

1. El tono mayor es más fuerte.

2. El tono menor es más sentimental.

b. El compás; el empuje es distinto en los diversos compases debido a que el acento se coloca en diferentes sitios, por ejemplo, en una 4/4, tales acentos van en los tiempos 1ro. y 3ro.; en un 2/4, en el 1ro., etc.

c. La melodía (parte cantante, sin armonía o acompañamiento).

d. Movimientos del himno: (alegro, moderado, andante, etc.)

e. Muchos himnos tienen dos partes, y hasta más; una más ligera que la otra; una más lenta que otra, etc. En esto de los aires (movimientos) hay completa ignorancia en nuestros himnos al enseñarlos y cantarlos.

(Viene de la página 6.)

pastor, el Dr. Jaeger, dijo que nosotros, los cristianos de Alemania, teníamos que soportar nuestra completa ración de responsabilidad por la guerra y sus resultados, yo no lo pude evitar, me tuve que levantar y abandonar la iglesia.

Es comprensible que el orgullo del ser humano honrado se resienta ante esta palabra de que todos en el pueblo alemán son criminales. Y el alemán tiene que preguntar: "Es eso realmente la verdad? ¿Son los otros tanto mejores que nosotros? ¿Somos nosotros tan peores que los otros? ¿Y pueden estos otros enseñarnos decencia y moralidad?" Así preguntaban entonces y así preguntan hoy. Y su contestación es NO. Y sin embargo, la enfermedad que creció hasta convertirse en un crimen tal cual la humanidad nunca antes viera—esa enfermedad comenzó en nuestra nación y en ninguna otra parte. ¿Cuál de las viejas ideas podemos usar para empezar de nuevo? No queda nada—nada sino nuestro orgullo.

A través de su liderato la iglesia evangélica confesó su culpa—y lo hizo también por el pueblo alemán. Esa acción causó terrible polémica. La objeción principal no era que fuéramos inocentes. Sólo unos pocos dijeron eso. Hemos aprendido mucho, y nosotros los cristianos nos damos cuenta de que fuimos responsables aún de la suerte de los comunistas. Estamos conscientes de nuestra culpa, pero queremos decir: "La iglesia puede hablar de sus culpas, ¿pero cómo puede hablar de la culpa del pueblo alemán? Ninguna autoridad humana le dió a la iglesia el derecho a hablar a nombre del pueblo alemán." Pero es que no hay tal autoridad. Y nada en el mundo puede librar a la iglesia alemana de su responsabilidad por el pueblo alemán. Tuvimos que decir eso a Hitler, y es ello verdad de nuevo hoy día. Pero hoy la responsabilidad es dos veces mayor. Hoy la iglesia tiene la única voz alemana que puede ser escuchada en el mundo. Eso da a la iglesia la responsabilidad por el pueblo alemán. (Continuará)

De "El Testigo," San Juan, P. R.

Ya Llegaron

LOS CALENDARIOS PARA 1947

Esté pendiente a precios y condiciones

TAMBIEN hemos recibido una buena existencia del Nuevo Himnario Evangélico, con música y sin música. Haga sus pedidos antes que se acaben.

"PUERTO RICO EVANGELICO"
Apartado 1707, Ponce, P. R.

MISCELANEAS

PROGRAMA QUE REGIRA

durante la Convención Constituyente de la Juventud Evangélica del Distrito Norte, a celebrarse en la Escuela Superior Central de Santurce, el día 2 de septiembre de 1946.

Por la mañana

9:00 Apertura del acto. Servicio devocional a cargo de la Cruzada Evangélica Misionera.
9:15 Exhortación, por el presidente del Comité organizador.
9:30 Organización de la mesa: Nombramientos de comités. 1. Credenciales y Estadísticas. 2. Resoluciones. 3. Reglamento. 4. Ponencias.
9:45 Mensaje por el Presidente de la Asoc. de Iglesias Evangélicas, Rdo. M. A. Valentine.
10:00 Mensaje por el Presidente de la Asoc. de Evangélicos, Rdo. Lebrón Velázquez.
10:15 Servicio de canto.
10:30 Conociendo las Instituciones que preparan a nuestros jóvenes para el ministerio: a. Seminario Evangélico. b. Seminario Defensores de la Fe. c. Instituto Mizpa.
11:00 Himno cantado por la Convención.
11:05 Impresiones del Congreso de la U. L. A. J. E. Rdo. Miguel Limardo.
11:20 Presentación de visitas y delegaciones fraternales.
11:45 Clausura por el Coro de la Iglesia Evangélica Unida de Santurce.

Por la tarde.

1:30 Servicio devocional. Sociedades metodistas.
1:45 Reunión de negocios. a. Informes de los comités. 1. Credenciales y Estadísticas. 2. Resoluciones. 3. Reglamento. 4. Ponencias. b. Asuntos Generales.
4:00 Servicio de canto por el Coro de la Iglesia Presbiteriana de San Juan.
4:15 Presentación de visitas y delegaciones fraternales.
4:30 Coro mixto del Hospital Presbiteriano y la Iglesia Bautista de San Juan.
4:15 Instalación de la directiva.
5:00 Bendición.

Por la noche.

8:00 Mitin en la Plaza de Armas de San Juan. Hablarán los oradores sagrados: Dr. Angel Archila Cabrera, Dr. Angel M. Mergal, el abogado de la Capital, Lcdo. Hipólito Marcano y otros. La música sagrada estará a cargo del Coro Interdenominacianal dirigido por la Sra. Williams.

IN MEMORIAM

¡Vive aun y vivirá siempre en nuestra memoria el recuerdo imperecedero de una mujer cristiana que fué nuestra amiga, nuestra hermana y nuestro ejemplo, ideal de una vida

Dra. Charis Gould Gulledge.

humana santa! La Dra. Charis (Caridad) Gould Gulledge, profesional misionera que con abnegado espíritu de amor y sacrificio trabajó por muchos años en Puerto Rico, murió el 21 de julio de 1941 en el Hospital Presbiteriano de San Juan. Su muerte fué tan callada como su vida, lo que privó a algunos de sus amigos de rendir a ella nuestro sincero homenaje póstumo de admiración y respeto.

La Dra. Gould Gulledge se graduó del Colegio de Medicina de la Universidad de Syracuse en 1929. Tomó cursos post graduados más tarde en la Universidad de Pensilvania, preparándose mejor para la tierna y delicada labor del bienestar humano, especializándose en obstetricia y pediatría.

Vino a Puerto Rico y trabajó por varios años en el Hospital Ryder Memorial, de Humacao. Ultimamente ejerció su profesión con notable éxito en el Hospital Presbiteriano de San Juan, teniendo a su cargo el Departamento de Maternidad con especialidad, hasta que cayó gravemente enferma. Los doctores, las enfermeras, los ministros, los pacientes, y muy especialmente los niños a quienes se esmeraba en servir y muchos quienes la recuerdan aún, la llamaban cariñosamente "la Doctora Linda", "la Doctora Americana." Ellos tuvieron la oportunidad de conocer bien de cerca a esta mujer excepcional, a esta cristiana que ha pasado a la vida mejor para recibir allá su recompensa.

El mejor elogio de ella está escrito con caracteres indelebles en los corazones de sus amigos, de sus conocidos, del servicio doméstico, de la niñita huérfana que ella adoptara como hija en los últimos años de su vida.

Los que tuvimos el privilegio de tratar íntimamente a la Dra. Gould-Gulledge y estar en contacto con ella hasta los últimos días de su vida, nos descubrimos ante la magnitud espiritual de su alma, y nos conforta y nos consuela saber que murió una santa.....

La Dra. Gould-Gulledge era cristiana. Su cristianismo era oro puro. No existía en ella el sectarismo. Era una piedra preciosa de inestimable valor y su vida fué lo más generosa y bondadosa que he conocido.

Recuerdo que, ya enferma, visitó una conferencia de líderes religiosos donde se discutían franca y saludablemente los intereses del Reino de Dios en Puerto Rico. Ella estaba allí en representación del Hospital Presbiteriano, y después de haber hecho una exposición completa de la obra del Presbiteriano de manera sencilla, en español castizo (porque ella dominaba nuestro idioma), invitó a los concurrentes a expresar francamente sus puntos de vista, ya que ella sabía que se hacían fuertes críticas a la administración del Presbiteriano. Después de oír con paciencia y bondad todo lo que se dijo, y después de haber contestado todas las objeciones, pudo sonreir con franca simpatía, siendo entonces objeto de una ovación delirante. Hasta los detractores del Presbiteriano vinieron a ella a disculparse personalmente.

La sonrisa sincera y el carácter afable que eran características singulares de la Dra. Gould Gulledge y

su manera simpática de tratar a todos, ganaba los corazones a primera vista, hacía amigos de los enemigos y neutralizaba los agrios agravios de la vida.

Le preocupación dominante de la Dra. Gould Gulledge fué el hacer bien a las madres y a la niñez puertorriqueñas. Centenares de mujeres tienen vida hoy por sus sabios consejos y por sus intervenciones quirúrgicas. Miles de niños robustos, llenos de alegría y esperanza, deben sus vidas a la Doctora Americana.

La Dra. Gould-Gulledge fué misionera, hija de padres misioneros. El Rdo. Emmett W. Gould, su papá, rindió magníficos servicios pastorales y evangelísticos en Méjico. La hija heredó la vocación y el espíritu misionero del padre, y supo usar este precioso tesoro espiritual dentro de la profesión que eligió para su vida. Con amor entrañable y con el solo ideal de hacer bien sin mirar a quien, y sobre todo, con el propósito santo de hacer sentir la personalidad de Cristo en otros a través de su vida, la Dra. Gould vivió entre nosotros y demostró de una manera palpable el poder del Evangelio, no con palabras, como comúnmente lo encontramos, sino con hechos dignos del Divino Maestro.

La Dra. Gould murió como una fiel cristiana. De ello testifican los doctores, las enfermeras, el capellán, y los que la asistieron en sus últimos días.

Nunca le faltaron la confianza en Dios, el valor y la fe, aún cuando sabía que iba a morir pronto. Jamás se mostró pesimista, desesperada o preocupada espiritualmente. Su enfermedad fué penosa, larga y muy dolorosa, no obstante, resignada con su característica sonrisa a flor de labios, recibía a sus amigos con interés y cariño y procuraba hacerles lo más agradable posible su estadía en su cuarto durante la visita, conversando con ellos, cuando podía hacerlo, de cosas dulces y espirituales, de Dios. El Capellán del Presbiteriano nos dijo que el Salmo favorito de la Dra. era el número 100, y que sus palabras la noche antes de su partida fueron: "Me siento muy bien." ¡Fueron la expresión de la confianza en el Eterno de una Santa!

Sus restos mortales reposan en el Cementerio de Fournier en San Juan.

Esperamos que esta pequeña reseña conmemorativa nos estimule a vivir mejor y a recordar una vida ejemplar para emularla, para que se cumpla en nosotros el precepto bíblico: "Buen siervo y fiel, en lo poco has sido fiel, en lo mucho te pondré; entra al gozo de tu Señor."

J. L. Santiago Cabrera.

NOTAS DEL CONCILIO GENERAL

de las Iglesias Congregacionales Cristianas, celebrado en Grinnell, Iowa, 18 al 25 de junio de 1946.

(Conclusión)

Mensaje del Dr. Douglas Horton, Ministro del Concilio.—El Dr. Horton fué una de las figuras principales en este Concilio. Fué algo así como la mano de un capitán sobre la rueda del timón de la nave. Había en él esa serenidad y habilidad tan necesarias para sortear situaciones difíciles. Es congregacionalista como el que más, pero no hasta el punto de no querer confraternizar con otras comuniones.

En su mensaje dijo, entre otras cosas: "Nuestra confraternidad cuenta con un millón de personas que creen en el Dios y Padre de nuestro Señor Jesucristo, de personas que creen en el sacerdocio de los creyentes, de personas que no descansarán hasta que toda la humanidad sea traída al círculo de una sola familia." Refiriéndose al lugar de la Biblia dijo: "No es exagerado decir que la civilización occidental debe su existencia a la Biblia y es aún nutrida por ésta."

Mensaje del Dr. Sidney M. Berry, moderador del Concilio Internacional Congregacional y presidente de la Unión Congregacional de Inglaterra y Gales:

El Rdo. Berry habló en sustitución del Obispo Metodista G. Bromley Oxnam, quien no pudo estar a tiempo para hablar ante el Concilio en un servicio de carácter ecuménico. El ilustre inglés se limitó a hablar de los estragos causados por las bombas nazis. Dijo que de 300 iglesias congregacionales en Londres, 5 fueron completamente destruídas. Sin embargo, indicó que las congregaciones han crecido en poder espiritual.

Conferencias por el Profesor Muilenberg.—El distinguido profesor de Nueva York habló sobre el tema: "La Biblia y nuestra Fe Cristiana." Tocó los siguientes aspectos: La Biblia en el Cristianismo Contemporáneo, la Biblia como Escritura, la Biblia como Tradición Viviente, la Biblia como el Libro del Pacto, y la Biblia para un Tiempo como Este. Fué una llamada a cada ministro y laico presente para que el Sagrado Libro fuese solicitado con mayor afán e interés. De él dice Elliot Wirst: "Es poeta, profeta y evangelista. Empieza sus clases con una oración solicitando orientación y luz en el estudio de las Sagradas Escrituras. Luego se pone sus espejuelos, abre su libreta y empieza a describir lo que para todo el mundo parece ser una serena discusión sobre cultura antigua. Se olvida de sus apuntes. Después de la clase, siempre hay un grupo que le espera y le invita a seguir hablando sobre el asunto que les ha planteado.

El Concilio en Secciones y Acuerdos Tomados: El Concilio se distribuyó en las siguientes secciones: (a) Tensiones Económicas, (b) Evangelismo, (c) Orden Mundial y Rehabilitación. (d) Situación Rural, (e) Prejuicios Raciales, y (f) El Lugar del Colegio en la Obra de la Iglesia. Cada delegado tenía que matricularse en aquella sección que fuese más de su agrado. Había secciones que tenían una matrícula de 300 a 400 personas. Las recomendaciones de cada una de estas secciones que fueron llevadas luego ante la consideración del Concilio, llenan bastantes páginas. He aquí varios de los acuerdos: (1) Un programa de mayor actividad hacia el mejoramiento de la vida rural. (2) Una mayor cooperación hacia los colegios de la denominación y un mayor interés hacia los grupos religiosos de la denominación y un mayor interés hacia los grupos religiosos estudiantiles. (3) Endoso de aquellas medidas gubernamentales que tienen que ver con el bienestar de la comunidad en general. (4) Protesta ante el Presidente Truman "en contra de la continuación de Myron Taylor, o cualquier embajador, oficial o no oficial", en el Vaticano. (5) Resolución combatiendo tales movimientos como el Ku Klux Klan. (6) Resolución para organizar un servicio de capellanes para delincuentes juveniles. (7) Respaldo al Concilio de Acción Social que tiene oficinas en Washington, D. C. (8) Aprobación del "Plan Grinnell" que hace de esta ciudad el Cuartel General de las Iglesias Congregacionales Cristianas. Actualmente, la denominación cuenta con oficinas en Boston, Nueva York, Chicago y Washington. La ejecución de este acuerdo tomará algún tiempo, ya que un Comité de nueve personas tendrá que estudiar todos los ángulos de este proyecto para traer luego sus recomendaciones ante el próximo Concilio. (9) En cuanto al plan de unión con la Iglesia Evangélica y Reformada que cuenta con una membresía de cerca de 675,000, esto tomará algún tiempo ya que hay varios puntos que considerar. No obstante, hay un buen ambiente para fusionar ambos cuerpos y formar lo que se llamaría "La Iglesia Unida de Cristo."

Una Palabra Final: Quiero aprovechar esta oportunidad para expresar mi más profundo agradecimento a la Conferencia Regional de las Iglesias Congregacionales Cristianas de Puerto Rico por el altísimo honor que me confiriera de ser su delegado ante el Concilio General de nuestra Iglesia.

Debo también expresar mi más sincera gratitud a todas las iglesias por su contribución generosa para cubrir los gastos de viaje del delegado. De igual manera me siento deudor al Dr. C. I. Mohler y Dr. Florencio Sáez. Y gracias a todos los hermanos que me acompañaron con sus oraciones. Pero, sobre todo, doy gracias a Dios por los momentos de elevada inspiración que él me concedió, y por el cuidado amoroso que él me prodigó durante todo el viaje.

Gilberto Robles.
Delegado al Concilio General de las I. C. C.

UNA RESOLUCION

de la Sociedad de Jóvenes Bautistas de Adjuntas

Por llegar tarde, no publicamos en nuestro número anterior una resolución que nos enviara la Sociedad de Jóvenes Bautistas de Adjuntas, en la cual se protesta de la información dada por la radio en la que se decía que la delegación puertorriqueña al Congreso Latinoamericano de La Habana, Cuba, iba a pedir la independencia para Puerto Rico.

De la resolución damos el **por tanto**, por entender que es la parte más importante:

"Por tanto, resuélvase como por la presente se resuelve: Solicitar del Congreso Evangélico Latinoamericano celebrándose en La Habana, Cuba, abstenerse de todo aquello que se relacione a solicitar cualquier forma de gobierno a la Isla, por entender que tales asuntos competen única y exclusivamente a los nativos de la isla."

APRECIA A "PUERTO RICO EVANGELICO"

Desde Caracas, Venezuela, hemos recibido una carta en inglés que habla bien de nuestra revista, y la cual apreciamos.

La damos sin traducir:

"I am enjoying the magazine very much indeed, and am very grateful to the person living there who subscribed for me. Find it an exceedingly interesting paper."

Margo Lee Lewis.

INSTITUTO DE ANCIANOS

del Presbiterio de Puerto Rico.

En la Iglesia Aguadilla-Higuey.

Domingo 1° y lunes 2 de septiembre. Hospedaje y comidas: $1.50.

Cursos: Gobierno y Disciplina de la Iglesia Presbiteriana, Rdo. Erasmo Seda.

Homilética Práctica: Dr. Angel Archilla Cabrera.

Presbiterianismo: Su Origen y Fundamentos, Rdo. Juan Bidot.

Gran oportunidad para mejor preparación de los ancianos gobernantes de nuestras iglesias. Para información diríjase a:

Luis Flores, Presidente, Asociación Ancianos del Presbitero de P. R., Aguadilla.

Rdo. Juan Bidot.
Director de Educ. Religiosa del Presbiterio.
Cabo Rojo, Puerto Rico.

(Viene de la página 9)

tiene la vida del hombre sentido y unidad. Los que viven y los que realizan algo útil en el momento son los que han logrado esta victoria sobre el yo egoísta.

Olvídese de sí mismo al hacer su trabajo: no tema el esfuerzo, y el sacrificio. Los neuróticos—seres egoístas sin unidad interior—no proceden de las filas de los que trabajan con exceso, sino de los que viven una existencia.

¿Qué desgracia es no ocuparse más que de su propia persona!

¡Qué satisfacción íntima produce el olvidarse de sí mismo!

3. **Establezca su unidad interior.** Así como no se puede ganar una guerra sin establecer un mando único, tampoco se puede conquistar la fortaleza de la personalidad sin antes alcanzar la unidad interior. En el momento en que la logre usted se acabarán los triunfos alternativos de la voluntad y de los impulsos y terminará su guerra civil interna, porque la voluntad será ya soberana.

Para alcanzar una personalidad potente, no hay otro camino que la unidad interior. Y esto no se obtiene de un solo golpe, sino por grados sucesivos, por continuas batallas y pequeñas victorias, hasta lograr el dominio de todo el territorio vital.

Esta unidad interior depende principalmente de usted, no del medio ambiente. Es verdad que existen circunstancias favorables o adversas para alcanzarla, pero en mayor o menor grado todos pueden conquistarla.

La misión fundamental de todo hombre es el desarrollo pleno de su personalidad.

"El Atalaya."

ANUNCIANTES

Anúnciese en esta Sección. Una pulgada, $1.00 al mes. Por más de un mes, 25 por ciento de descuento.

HIMNOS QUERIDOS

—En Discos Fonográficos—

Grabados profesionalmente por la Casa Buenas Nuevas de Los Angeles California. Himnos tan amados como "¡Oh que Amigo nos es Cristo!" "Firmes y Adelante." "El Cuidará de Mí", etc. Pida más detalles a

Vicente Rangel,
14 Washington St., Bloomfield, N. Y.

SELECCIONES PARA NAVIDAD

Navidad—Brahams. S.A.T.B. $0.15
Es Noche de Navidad. Dvorak, S. A. T. B. 0.20
La Cuna de Belén. Meredith. Solo 0.14
Gloria al Rey de Reyes, Thompson Unísono 0.15

ACCION DE GRACIAS

No Puedo Alejarme de El. Rogers. S. A. T. B. 0.18

Para más detalles vea nuestro nuevo catálogo.

L. P. Velázquez
Box 68, Station F. New York 16, N. Y.

RADIO EVANGELICO EN NUEVA YORK

Hay 300,000 puertorriqueños en Nueva York, que necesitan a Jesucristo. Coopere con la Iglesia Hispana del Aire. Envíe su ofrenda misionera para sostener este proyecto evangelístico. Ore por nosotros. Dirección:

Iglesia Hispana del Aire
c/o Mrs. Constanza López, Tesorera.
611 West 136 Street, New York City

SEGUNDA IGLESIA EVANGELICA ESPAÑOLA

109 Sste, Calle 22.

Ciudad de Neva York,
Oficina: 289—4th Ave.
Room 40. Teléfono GR5-6111.

Se pone a las órdenes de los hermanos que vienen a Nueva York. Deseosa de servir.

Cultos: Domingos de dos a cuatro de la tarde. Miércoles, 8 de la noche. Viernes, 8 de la noche.

BRISAS DEL CAMPO PRESBITERIANO

Rdo. Samuel J. Vélez Santiago, Redactor.
Apartado 201, Aguadilla.

DESDE CUBA

El 27 de julio dejamos a Puerto Rico para visitar esta hermosa isla hermana con el propósito de representar a la juventud evangélica puertorriqueña en el Segundo Congreso de Juventudes Evangélicas Latinoamericanas. Hemos aprovechado la ocasión para examinar de cerca la Obra Evangélica de esta progresista nación, y muy especialmente la Presbiteriana. Muchas y grandes son las impresiones que tenemos de Cuba, pero tenemos que ser concisos en la presentación de las mismas.

Cuba es catorce veces mayor que Puerto Rico, pero sólo alberga unos cinco millones de habitantes. Tiene un sinnúmero de grandes ciudades, separadas entre sí por enormes distancias donde resalta la palma real y el aura tiñosa, que revoletea en bandadas por sobre cañas y bosques. Una carretera central de mil kilómetros cruza toda la isla uniendo todas las provincias, arteria por donde circulan cientos y cientos de ómnibus repletos de pasajeros. Una excelente red de ferrovías cubre todo el territorio. Como demostración de tráfico bastará decir que de la estación de Camaguey, en el centro de la república, salen diariamente más de 100 trenes de carga y pasaje, y del aeropuerto en esa ciudad despegan más de 150 aviones al día.

LA OBRA PRESBITERIANA

El Presbiterio de Cuba desarrolla su obra en diversas ciudades y pueblos de las provincias de Habana, Matanzas y Las Villas. Casi todas las iglesias mantienen un extenso trabajo educativo, con planteles de primera enseñanza donde estudia un gran número de alumnos de la comunidad. Una de las iglesias más fuertes, de sostén propio, es la de Cárdenas, en la provincia de Matanzas, pastoreada por el Rdo. Sergio Manejías. Esta iglesia sostiene cuatro misiones en distintos puntos del término municipal. En Cárdenas también está La Progresiva, un maravilloso colegio presbiteriano con una matrícula de más de mil alumnos, desde primera enseñanza hasta el bachillerato. La activa iglesia de Sancti Spíritus está pastoreada por el Rdo. Cecilio Arrastía. Se distingue esta iglesia por su agresividad evangelística. En Encrucijada está el Rdo. Raúl Fernández, que ha realizado una esplendente labor en la comunidad y cuyo colegio está lleno hasta el límite de estudiantes. El Rdo. Veitía dirige la obra en Caibarién, donde ha desarrollado una Cooperativa de notable influencia en la Obra. En Matanzas el Rdo. Sosa dirige una iglesia con dos templos hermosos y bien localizados. Sergio Arce está en Nueva Paz con su esposa Dolly Valentín y Sergio Pedro Arce, su primer vástago. Raúl Pedraza dirige con acierto la Iglesia de Luyanó, en la capital, cuya iglesia central de la calle Salud está dirigida por el Rdo. García. Daniel Alvarez está en Yaguajay. Oroente Palacios continúa sus éxitos pastorales en San Antonio de los Baños, que hace muy pocos meses trasladó su iglesia a un hermoso edificio ocupado antes por un Fellowship House, exactamente como en Aguadilla Higuey. Estos y muchos más ministros trabajan arduamente para adelantar la Obra del Señor en Cuba.

El Presbiterio de Cuba, junto a la Iglesia Metodista, establecerá un Seminario Evangélico en la ciudad de Matanzas. El Rdo. Norniella está señalado como uno de los profesores. Hay más de seis candidatos presbiterianos. Alfonso Rodríguez, profesor presbiteriano que termina su doctorado en teología en Princeton, seguirá en el Seminario de Cuba. Existe gran animación en el Presbiterio por este proyecto. Otro proyecto es la compra de una finca en provincias que sirva de campo de retiro y conferencias, algo así como el Guacio en Puerto Rico.

INSTITUTO DE VERANO

Con la asistencia de 102 delegados y 22 maestros se celebró el décimoquinto instituto de verano, o Conferencias Veraniegas Presbiterianas, en el Colegio La Progresiva de Cárdenas. Bajo el lema de "Quince Años Después" la juventud cubana pasó una semana de intensa experiencia espiritual. El Comité de Institutos de Verano hizo provisión especial para que la mayor parte de los maestros fueran estudiantes del primer Instituto de hace 15 años. El Rdo. Raúl Fernández actuó como secretario. La ausencia de su señora, Minerva Sánchez de Fernández, fué muy sentida de todos los institutistas, ya que al decir de ellos, Minerva es "el alma del Instituto." El éxito del Instituto demuestra que fué bien organizado. 24 jóvenes se graduaron en una bellísima ceremonia a la que acudieron todos vestidos de blanco. El coro de la Conferencia, preparado por el Rdo. Sosa, interpretó bellísimas melodías. Es en verdad señal de que las posibilidades para coros son excelentes en Cuba, pues en muy poco tiempo prepararon un programa musical y una serie de himnos perfectamente ejecutados. Entre los estudiantes sobresalieron declamadores, pianistas y artistas a granel. La juventud cubana presbiteriana es madura, ingeniosa, viva y espiritual. Los testimonios de la última noche arrancaron sinceras lágrimas de más de un corazón entusiasmado. Como durante los pasados quince años, el Dr. Odell dirigió las Conferencias. Una de las noches el Dr. Juan Mackay, presidente del Seminario de Princeton, se dirigió a los institutistas. Otra noche se habló de la obra en Puerto Rico, Santo Domingo y Nuevo Méjico. Como actividad especial se visitó la playa de Veradero, una de las más bellas del mundo, y se visitaron los sitios más históricos de Cárdenas. Este redactor quedó sorprendido cuando se le manifestó que éste es uno de los Institutos de menor asistencia, pues el promedio es de 150 jóvenes, y se espera agrandar el comedor para acomodar a 200. El interés entre la juventud es desbortante y hace que ésta sea la actividad más importante del año de la juventud.

CONGRESO LATINOAMERICANO

Del 4 al 11 de agosto se celebró el Segundo Congreso Latinoamericano de Juventudes Evangélicas en la ciudad de la Habana. Distinguidas personalidades religiosas dieron realce al Congreso con sus mensajes: el Dr. Mackay, el Dr. Alberto Rembao, el Dr. Báez Camargo, de Méjico y el Dr. Rycroft. Puerto Rico tuvo una destacada actuación en este Congreso. Para dirigr las deliberaciones fué seleccionado el Lcdo. Hipólito Marcano, que se granjeó las simpatías de todos los latinoamericanos y condujo con acierto los debates. La delegación puertorriqueña de 17 delegados estuvo en constante participación. Puerto Rico fué seleccionado como la sede de U. L. A. J. E. por los próximos cuatro años, y a tenor con esta disposición fué electo presidente de la Unión Latinoamericana de Juventudes Evangélicas el Rdo. Gildo Sánchez, de Arecibo, y secretario ejecutivo el Rdo. Samuel J. Vélez. Esta doble elección coloca a Puerto Rico a la vanguardia del movimiento juvenil latinoamericano, y nuestros líderes insulares ya lo son también contintentales.

EL MEJOR REGALO
una suscripción de "Puerto Rico Evangélico."

ECOS DEL CAMPO EVANGELICO UNIDO

Israel Bracer, Redactor
Apartado 1825 — Ponce, Puerto Rico

PONCE-MARINA. **Rdo. Franceschi, pastor.**

Doña Nicolasa Rivera.—Hace varios días celebramos una servicio de despedida en el hogar de doña Nico, la que partió a residir con sus hijos en la ciudad de Miami. Por medio de estas líneas doña Nicolasa desea despedirse de todas sus buenas amistades en Puerto Rico, y extender el más sincero abrazo a todos sus buenos hermanos en el Señor.

Pasadías.—Durante el próximo pasado mes de julio nuestra juventud y hermanos de la iglesia celebraron dos alegres pasadías. El primero el 4 de julio en la Playa de Bocachica, y el segundo el 25 del mismo mes en Peñoncillo. Lamentamos que nosotros no pudimos asistir a ninguno de los dos, pues según nos contaron fueron algo estupendo.

Sociedad de Damas.—Bajo la presidencia de su dinámica presidenta, Sra. Julia Cátala, continúa esta sociedad desplegando todos sus esfuerzos por el engrandecimiento de la obra del Señor en esta ciudad de Ponce. Recientemente fué como delegada a la Convención de Damas Evangélicas celebrada en Fajardo, trayendo de allí las más gratas impresiones en cuanto al movimiento femenino evangélico en la isla.

Sociedad de Jóvenes.—Nuestra sociedad se encuentra muy activa bajo la dirección de su presidenta y nueva directiva. Los nuevos bríos de nuestra sociedad se deben en gran parte a su nuevo consejero, el hermano Mercado, y al grupo de jóveñes que con tanto entusiasmo cooperan en todas nuestras actividades. El viernes pasado celebramos un servicio muy inspirador a las orillas del mar Caribe. El muy inspirado mensaje de la ocasión estuvo a cargo del consagrado joven Carlos Rivera.

Carro Misionero.—Con el fin de ayudar a nuestros dos obreros en el vasto campo de labor que tienen en esta ciudad de Ponce nuestra iglesia, nuestra Junta Prudencial acordó comprar un carro. Ya fué comprado éste, un Studebaker, el cual está dando los resultados que esperábamos. Creemos que este vehículo ha venido a llenar una necesidad muy urgente para nuestra obra aquí en Ponce.

LAS PIEDRAS

El día 22 del pasado mes de junio falleció en la Clínica en Hato Rey nuestro muy amado hermano Juan Díaz Maldonado, a quien todos llamábamos cariñosamente Nito. Nito era primo de las queridas e inolvidables hermanas Amparito y Guané Montalvo, quienes residen desde hace algún tiempo en Hato Rey. Nuestro más sentido pésame a todos los familiares del amado hermano que partió para estar con el Señor, y pedimos al Todopoderoso lleve su consuelo a todos.

Durante cerca de un mes estuvo nuestro pastor, Rdo. Gilberto Robles, ausente en los Estados Unidos representando a nuestra Iglesia Congregacional Cristiana en un magno Concilio celebrado en el Estado de Iowa. También estuvo representando a nuestra Juventud en otro Gran Congreso de Juventudes Evangélicas en el Estado de Nebraska. Nuestro pastor hace poco regresó al seno de su Iglesia y de su hogar, y le damos la más cordial bienvenida esperando que Dios le haya fortalecido en sus nuevas experiencias y le use poderosamente en la obra a la cual sirve.

Durante la ausencia de nuestro pastor estuvo atendiendo la iglesia el joven seminarista Angel Luis Jaime, quien en el poco tiempo que estuvo entre nosotros se supo captar el cariño y el aprecio de todos, y a quien Dios bendijo igualmente. Este hermano tuvo que ir a atender otra iglesia, por lo que no le fué posible estar con nosotros todo el tiempo. Que el Señor siga bendiciendo al hermano Jaime son nuestros mayores anhelos.

Para recibir a nuestro pastor se preparó un interesante acto público, donde hicieron uso de la palabra varias personalidades evangélicas y autoridades municipales.

Entre las personas presentes en el acto estuvieron el Sr. Nazario Santiago, Dr. Mohler, Rdo. C. P. González, Félix Maldonado, el Hon. Alcalde Sr. Gabriel Ricard, y el Jefe de la Policía, cuyo nombre lamentamos no recordar en estos momentos. Los hombres bajo sus órdenes cooperaron de una manera sabia y caballerosa para mantener el orden durante todo el acto.

Muchas gracias a todos, y que se repitan las visitas de los distintos hermanos y amigos que estuvieron con nosotros la noche del 8 de julio en el acto que hemos mencionado.

Félix Santana.

CEIBA
Aguas Buenas

El día 13 de julio celebramos una fiestecita en honor a nuestro pastor, señor Teodoro Donato, y a los padres. Esta se llevó a cabo en el hogar de las hermanas doña Ricarda Millán y don Antonio Soto, y estuvo a cargo de la Liga de Jóvenes y de la Sociedad de Damas de la Iglesia.

Dimos principio al servicio devocional con el himno 197 del Himnario de Gloria. Luego la Presidenta del Esfuerzo Cristiano, Srta. María A. Soto, dió comienzo a la parte social después de dirijirnos algunas palabras. Hubo poesías, chistes y diálogos apropiados al acto.

Esa noche nos visitó la señora Enriqueta Donato, quien nos cantó dos preciosísimos himnos.

Luego pasamos al anexo donde se entregaron varios regalos a nuestro pastor. Fuimos obsequiados con varios refrescos, y para terminar nuestro pastor nos deleitó con un discurso de gratitud.

Escuela Bíblica.—En estos últimos meses hemos visitado mucho, especialmente aquellos hogares no cristianos donde hay niños que pueden asistir a nuestra Escuela Bíblica. Damos gracias a Dios porque nuestra clase ha aumentado tanto en asistencia como en ofrenda. Dios permita que estos niños puedan ser en el porvenir fieles columnas de la Iglesia.

Campaña Evangelística.— Después de haber terminado una campaña de oración, continuamos con una evangelística llevando servicios por los hogares. Hemos tenido algunas personas iniciadas nuestra Iglesia.

Dina Donato.

GUAYANILLA: **José A. Luciano, pastor.**

Nupcias.—El 27 de julio se unieron en santo matrimonio la Srta. Dorca Centeno y el joven Edmundo González. Ofició en la ceremonia el Rdo. José Antonio Luciano. El Señor bendiga esta pareja en su nueva etapa de la vida.

Aniversario.—El 8 de agosto celebramos el cuadragésimo cuarto aniversario de nuestra iglesia. Este fué un día glorioso para nosotros. Tuvimos el honor de tener entre nosotros distintas representaciones de las iglesias cercanas, entre ellas: Playa de Guayanilla, Sierra Baja, Tallaboa, Calle Marina, Ponce, Peñuelas y Yauco. También nos visitó el Rdo. Jorge N. Cintrón, de la Iglesia Metodista de la Playa de Ponce, y el Rdo. Roura, de la Iglesia Presbiteriana de Sabana Grande. Reiteramos nuestra gratitud a todos estos hermanos que nos

(Sigue en la página 17, Col. 3.)

ECOS DEL CAMPO BAUTISTA

Sr. José D. Camacho, Redactor.

Corral Viejo, Ponce.

PONCE

Miramar

Después de tres semanas de constante labor, la Escuela Cristiana de Verano de nuestra Iglesia celebró los ejercicios de clausura en la noche del sábado 6 de julio. Fué noche de fiesta cristiana para los alumnos, como también para los visitantes, la mayoría padres y familiares. Con el saludo a la Biblia, a la bandera cristiana y a la americana, iniciamos los trabajos de esa ocasión y luego del servicio de adoración, oímos varios números por los alumnos de los distintos departamentos. Se dijeron trabajos bíblicos de memoria, historietas e himnos. Los juveniles deleitaron a la inmensa congregación con un himno especial titulado "Hosanna en las Alturas." El activo joven Salvador Colón, director de la Escuela de Verano, hizo la debida presentación de los maestros, que fueron los siguientes: el joven Luis Sierra, la Srta. Angelita Torres, la Sra. Zoa de Torres, Ana Maldonado Torres y el joven Luis Colón.

Luego se procedió a la entrega de premios a los alumnos por la Srta. Adela Tarrats, distinguida misionera de la Iglesia Central, quien a la vez fuera la Supervisora de la Escuela de Verano. La tradicional exhibición siguió en turno, dando oportunidad a los visitantes, padres y familiares a apreciar los trabajos hechos en el curso de verano. Muchos artículos fueron vendidos a los visitantes.

Sentido pésame.—El 23 de junio dejó de existir el joven Luis. A. Torres, miembro de la Iglesia central, hijo amantísimo de la querida hermana Justina Torres. Luis fué hijo fiel y consagrado del Evangelio, joven humilde e inteligente y miembro entusiasta de la tropa 101 de los Boys Scouts de Ponce. El hogar de la señora Torres se vió invadido por los amigos y miembros de la Iglesia Central y de la de Miramar. Ante el féretro se celebraron los servicios fúnebres como también en nuestra Iglesia en Miramar. Pedimos al Señor derrame el consuelo del Espíritu Santo sobre sus familiares, especialmente a la sentida madre, quien dijo: "¡Adiós, hijo querido, hasta luego, y allá nos veremos!" Descansa en paz, hermano Luis, mientras tus hermanos esperamos nuestro día de gloria.

Feliz Viaje, hermana.—Nuestra sociedad de jóvenes ha lamentado la partida de su eficiente secretaria Amelia Balay, quien se trasladó para la ciudad de los rascacielos. Deseamos una grata estadía a nuestra buena hermana, y que se colme de éxitos en la urbe neoyorkina.

Zoa R. Torres.

CORRAL VIEJO

Campaña Evangelística.—Durante el mes de abril nuestra iglesia celebró una campaña evangelística que duró tres semanas. La culminación de la misma fué la celebración del programa de Semana Santa, que por una casualidad notable coincidió con el Cuadragésimo Tercer Aniversario de nuestra iglesia. Esta semana fué gloriosa e inspiradora. Durante la misma tuvimos con nosotros a los Rdos. Milton Dávila, Roberto Navarro, Adolfo Camacho y al Misionero General Rdo. A. F. Webber. Todas las noches de esta campaña nuestro templo se vió invadido de fieles y amigos ávidos del "pan del cielo"; éste les fué dado en los inspirados y elocuentes mensajes de nuestros predicadores. La consigna de esta campaña evangelística fué: "Regar la semilla del Evangelio" y el Señor nos ayudó en ello. Unos potentes amplificadores difundieron los mensajes por los aires de estos contornos y cientos de almas tuvieron ocasión de recibirlo.

En su cumpleaños nuestra iglesia fué obsequiada por varios hermanos contándose entre los presentes: un juego de platillos para la ofrenda; un juego de tapetes blancos para el púlpito y órgano, y un hermoso juego de butacas de caoba para el púlpito. La ofrenda de Aniversario, que dedicamos al Fondo-Pro Templo, ascendió a $127.00. Estamos agradecidos al Señor por sus mercedes y El nos ayudará para seguir triunfantes.

Necrología.—El domingo 16 del corriente mes partió para estar con el Señor el hermano don Hipólito Rodríguez, luego de una penosa enfermedad. El hermano don Hipólito estuvo por última vez con sus hermanos en la iglesia el Viernes Santo; ésta fué su última salida hasta el día de su partida cuando fué traído por última vez para la celebración del servicio fúnebre, en el cual ofició nuestro pastor. Rogamos al Señor de las consolaciones que sea con sus numerosos familiares que lloran su partida, les conforte y consuele.

Corresponsal.

(Viene de la página 16.)

visitaron.

El Dr. Angel Archilla Cabrera nos deleitó con un sermón inspirador. Verdaderamente Cristo estaba con nosotros esa noche. De allí salimos llenos de gozo espiritual e inspirados en la Palabra del Señor. Nuestras reiteradas felicitaciones al Dr. Archilla.

Reunión.—El 12 de agosto se reunieron los obreros del distrito sud-oeste en nuestra iglesia. Se trataron asuntos de vital importancia relacionados con la obra evangélica. Por la noche se celebró el servicio de predicación. Nos predicó esa noche el Rdo. Diego Rico Soltero, trayéndonos un mensaje lleno de amor y fortaleza espiritual.

Necrología.—El 15 de agosto falleció nuestro hermano don Evaristo Rodríguez después de una larga y penosa enfermedad. Voló al cielo para ir a morar con el Señor. Este noble hermano era una columna fuerte de nuestra iglesia. Vivió una vida verdaderamente cristiana, mantuvo siempre su fe y hasta en los últimos momentos de su vida recordaba y repetía textos de la Biblia de memoria. Nuestro más sentido pésame para sus apenados deudos. Rogamos al Señor derrame un caudal de consuelo sobre sus atribulados familiares.

Teódulo Pacheco.

CALENDARIOS PARA 1947

Compre los suyos antes que se acaben. Si paga al contado tiene un descuento de 5%. Envíe hoy su orden.

(Viene de la página 19.)

del amado hijo de la Iglesia Francisco Franco!

Don Manolo Arteaga tiene una profecía para el Protestantismo. Dice: "Hace cuatrocientos años, la herejía protestante (apunte "El Piloto", quien dice que el hereje Dr. Morris se puede salvar) creyó que iba a destruir la Iglesia, y lo que ocurre es que la herejía, está minada y se desintegrará y desaparecerá en un lapso de cuarenta y cinco años."

Vamos a tomar nota de los años a ver si el cardenal católico de Cuba es buen profeta. ¡Lo que será de lamentarse es que el buen prelado no viva lo suficiente para darse el gustazo! Pero..... algo hay que decir después que revisten a uno con el capelo cardenalicio.....

ESCUELA BIBLICA

A cargo del Rdo. José A. Luciano.

Lección para septiembre 1, 1946.

Tema: Jesús y el Uso Adecuado de la Propiedad. Exodo 20:15; Prov. 30: 7-9; Mateo 6:25-33.

Lectura Devocional: Salmo 104:24-34.

Texto Aureo: "Mas haceos tesoros en el cielo, donde ni la polilla ni orín corrompe, y donde ladrones no minan ni hurtan: Porque donde estuviere vuestro tesoro, allí estará vuestro corazón." Mateo 6:20-21.

Lugares: Sinaí, Jerusalem, Galilea.

Tiempo: 1491 A. C.; 975 A. C.; 28 D. C.

Lectura adicional: Malaquías 3:8-11. Deuteronomio 24:14

INTRODUCCION

Si visitáramos una corte de justicia, oiríamos muchas veces a aquellos que son convictos de robo alegando que lo han hecho por la necesidad; que tenían hambre; o que no podían dejar a sus hijos sin comer, y otras excusas por el estilo. La lección de hoy, basada en el octavo mandamiento, "no hurtarás", y el mensaje de Jesús en relación con la providencia de Dios para con el hombre, nos enseña que, si confiamos en Dios, no es menester que se apele a tales recursos y, además, que todos debemos respeto hacia la propiedad ajena.

BOSQUEJO

I. El derecho a la propiedad decretado. Exodo 20:1.5

1. Dios patrocina la adquisición honesta de bienes.

2. Dios reconoce el derecho a la propiedad.

3. Pagar salarios injustos al trabajador es considerado como un robo por Dios. Deut. 24:14.

II. Una oración provechosa. Proverbios 30:7-9.

1. Agur ora por que Dios le libre de dos pecados: la vanidad y la mentira.

2. La mentira es un robo como otro cualquiera.

3. La vanidad humana puede llevar el hombre a robar para satisfacer sus excesivos deseos de posesión.

III. Cristo nos amonesta contra la ansiedad en la vida, ya que esta puede conducir al hombre a la violación de este mandamiento. Mateo 6: 25-31.

1. Obsérvese cómo Dios cuida de las aves.

2. Obsérvese cómo Dios cuida de las flores.

3. El mismo Dios que así cuida de la naturaleza, fué el que manifestó su amor al hombre dando a su Hijo, para que todo aquel que en El crea, no se pierda, mas tenga vida eterna.

4. El que confía en Dios no tiene que recurrir al hurto para conservar su derecho a la vida.

Tema para los Departamentos

Párvulos: Una Niña que ayudó a su amo.

Principiantes y Primarios: Jesús enseña la honradez en todas las cosas.

Intermedios: Lo que significa ser honrado.

Jóvenes y Adultos: La mayordomía de las propiedades.

Tema para las Sociedades de Jóvenes

Interesados en los Problemas de Unos y Otros. Lucas 6:31-38; 1ª Cor. 12:12-26.

Lección para septiembre 8, 1946

Tema: Jesús y la Sinceridad en la Palabra. Exodo 20:16. Prov. 26:23-28; Mateo 26:69-75.

Lectura Devocional: Efesios 4:25-32.

Texto Aureo: "Por lo cual, dejada la mentira, hablad verdad cada uno con su prójimo." Efesios 4:25.

Lugares: Sinaí, Capernaum, Jerusalem.

Tiempo: 1491 A. C.; 975 A. C.; 30 D. C.

Lecturas adicionales: Salmo 15:1-5; Mateo 5:33-37; 23:16-22.

INTRODUCCION

La lección de este domingo está íntimamente ligada a la del pasado domingo, ya que la falsedad puede conducir al hombre a la comisión de otros delitos, entre ellos el robo. Por lo regular, el que hurta niega el hecho cometido bajo juramento de que está diciendo la verdad. Dios no escucha las oraciones de los falseadores de la verdad. Véase el Salmo 15. Sólo el que anda en integridad y obra con sinceridad es aceptado delante de Dios.

BOSQUEJO

I. El mandamiento. Exodo 20:16.

1. Este mandamiento nos revela lo sagrado de una buena reputación.

2. Todo falso testimonio es condenado por este mandamiento, ya sea éste dado bajo juramento o sin juramento.

3. Vanas conversaciones pueden conducirnos a la violación de este mandamiento.

4. El propagar chismes es una forma de decir falsos testimonios.

II. Labios abrazadores. Prov. 26: 23-28.

1. Labios abrazadores o quemantes son aquellos que se dedican a la profanación, a lenguaje picante, a las maldiciones y a las maledicencias.

2. Los peligros de una lengua lisonjera y maliciosa.

III. La cobardía de Pedro. Mateo 26:69-75.

1. La verdad frente a la prueba de la persecución.

a. La primera negación de Pedro fué una ligereza para librarse de una situación embarazosa.

b. La segunda negación fué una componenda.

c. La tercera fué la ratificación a su negación. Una debilidad conduce a otras mayores. Una mentirilla conduce al que la dice a mentiras mayores, y crea el hábito de la falsedad.

Esta lección nos conduce a la honestidad de hechos y de palabras y nos amonesta contra lo falso e inicuo.

Temas para los Departamentos.

Párvulos: El hogar de Timoteo.

Principiantes y Primarios: Tengamos valor para decir la verdad.

Intermedios: Jesús demanda valor para decir la verdad.

PERSONALES

El 27 de agosto se nos van de Puerto Rico los amados hermanos y compañeros Rdo. C. M. Morton y esposa. No les decimos adios, porque esperamos verlos de nuevo entre nosotros. ¡Hasta luego, y buen viaje!

Hace poco regresó de los Estados Unidos el amado compañero Rdo. Manuel G. Mattos, pastor de la Iglesia Evangélica Unida de Fajardo, bastante mejorado de salud. El compañero Mattos pasó dos meses en el Norte.

Miss Angelina Martínez, B.A., BLS. ha sido enviada en misión oficial a Costa Rica por la "Pan American Union", de Washington, para organizar la biblioteca del "Inter American Institute of Agricultural Science", radicado en Turrialpa.

RINCON DEL DIRECTOR

"SELECCIONES" NOS CONFIRMA

En el número de esta revista correspondiente a julio 10, 1946, y en el artículo "Racha de Conversiones" en el RINCON, dijimos lo siguiente:

"Cuando un protestante— de nombre, naturalmente—se convierte al Catolicismo, es muy cierto que se ha dado riversa al espíritu: no es un cambio de vida, sino un cambio de situación. Hay con frecuencia por medio un buen negocio, o una cátedra, o una influencia política, o cualquier otro convencionalismo de la vida."

Mencionábamos en esa ocasión varios nombres, entre ellos el de Henry Ford, nieto del célebre fundador de la Casa Ford. "El Piloto", nuestro dilecto colega, nos ha citado a menudo como enemigos de la verdad y de la Iglesia Romana, simplemente porque nos atrevemos a denunciar sus errores dogmáticos y sus pretensiones políticas absurdas. Ahora, para satisfacción nuestra y de nuestros lectores, la revista universalmente conocida "Selecciones" nos confirma en el número correspondiente a julio, página 88, donde hablando del joven Ford, dice:

"En cuatro años de universidad no logró obtener las calificaciones para graduarse, y abandonó las aulas. Ese mismo año, 1940, se casó con Anne McDonnell, frágil rubia neoryorkina, hija del acaudalado corredor James Francis McDonnell. Anne era católica muy devota, y quería que su futuro se convirtiera. La víspera de su matrimonio Henry abrazó la religión católica."

La cita de "Selecciones" nos confirma en tres puntos: 1. Que Henry Ford III era protestante de nombre, como una herencia de familia, al igual que hereda los millones. 2. Que casó con una mujer de dinero, por aquello de que dinero llama dinero. 3. Que se convirtió al Catolicismo—mejor dicho, SE PASO— no por una convicción íntima y profunda, sino simplemente para complacer a Anne McDonnell y poder casarse con ella.

No vemos mucha ganancia en conversiones de esta clase, desde el punto de vista protestante. Pero en otros sectores la cosa es diferente. Nos parece ver a los buenos amigos de "El Piloto" guiñar el ojo socarronamente y decirnos: "No sean bobos; no nos interesa mucho lo que piense y crea el hombre, lo que nos interesa son sus dólares y su influencia." Lógica, desde luego, muy dogmática y muy católica."

¿AMIGO DE LA DEMOCRACIA O DE LOS DICTADORES?

Habla un Laico

En el diario "Miami News", de la metrópoli del estado de Florida, correspondiente a su número 11 de junio, 1943, un laico se expresa en la forma siguiente:

"Yo quisiera expresar mi protesta humilde pero enérgica contra los esfuerzos corrientes e insidiosos de disfrazar el programa político y diplomático del Vaticano. Acordémonos de los siguientes hechos:

"1. El Papa Pío XI firmó un concordato con Mussolini en 1928, dándole así enorme apoyo material y moral.

"2. El cardenal Pacelly (hoy Pío XII) firmó un concordato con Hitler tan pronto que éste subió al poder. Fué el Vaticano la primera potencia que reconociera a Hitler, dándole así gran apoyo moral y matereial. El Papa disolvió el partido del Centro Católico Alemán que se oponía a Hitler; esto, a pesar de que los métodos y propósitos fueron tan conocidos entonces como hoy.

"3. Francisco Franco, el que destruyó la democracia española y una gran parte de España, y que es el más grande asesino que el pueblo español ha sufrido en su historia turbulenta, ha sido bendecido por dos papas y llamado "mi hijo predilecto" por el Papa Pío XII.

"4. Hubo gran regocijo en el Vaticano cuando la República Francesa cayó bajo la presión de los nacistas y con la ayuda de traidores como Laval, que es un conde papal, y de Petain, que también goza de gran favor con el Papa.

"5. Oliveira Salazar, el dictador fascista de Portugal, también cuenta con el apoyo pleno del Vaticano.

"6. Monseñor Tisso, sacerdote católico y dictador de Eslovaquia, ha sido felicitado por Hitler por su obra excelente en la persecución de los judíos, pero no ha sido nunca reprendido por el Papa.

"7. Ultimamente el Papa ha sido citado con frecuencia en condenación de la guerra por el aire, evidentemente porque está dañando a su país. Cuando Guérnica fué destruída por los alemanes y Barcelona y Valencia sufrieron todo el peso de la guerra aérea, el Papa quedó callado. Tampoco protestó el bombardeo de la indefensa Etiopía por los italianos, ni de Londres y Coventry por la Luftwaffe (fuerza aérea alemana).

"Es verdad, sí, que el Papa ha pronunciado unas pocas frases pálidas condenando a los nacistas, pero guardó sus anatemas más potentes para el marxismo. La verdad amarga es que nunca reprendió a Hitler, y mientras no repudie su concordato con Hitler y con los japoneses, sus condenaciones no son más que simulacros.

Termina el laico diciendo: "Todas estas acusaciones son dirigidas a la Iglesia Católica como organización política, y no contra sus enseñanzas espirituales por las cuales tengo el mayor respeto. Tampoco debe interpretarse lo escrito como un ataque a los católicos. Ellos no tienen que ver nada con la política del Vaticano y no deben ser responsabilizados por la política reaccionaria del Vaticano."

(Nota: Publicamos este artículo a petición de un lector que nos suplicó lo pusiéramos en el RINCON. Queda así complacido.)

ELOGIO DEL CATOLICISMO ESPAÑOL

El cardenal Manuel Arteaga, de la Habana, Cuba, habló desde Madrid, España, en estos términos:

"La democracia social cristiana, como la entiende y la enseña la Iglesia Católica, tarde o temprano echará profundas raíces en todos los pueblos, si éstos han de gozar una paz larga y sólida."

El cardenal cubano vió esto ejemplificado en España, donde reina la paz más completa, porque nadie puede hablar, y porque al que se atreva a chistar, le tapan la boca con una balita de paz angélica. ¡Esa es la obra

(Sigue en la página 17, Col. 3.)

DE TODO UN POCO

CONVICCION DE MISERIA

Saladino el Grande conquistó la Arabia, la Persia y la Mesopotamia. Era el guerrero y conquistador más grande de su tiempo. Su poder y riquezas fueron inmensos. Sin embargo, se hallaba convencido de la completa inutilidad de las riquezas. Ordenó en su testamento que fueran distribuidas fuertes sumas de dinero entre los musulmanes, judíos y cristianos, para que los sacerdotes de las tres religiones imploraran para él la misericordia de Dios. Mandó que la camisa o túnica que llevaba en el momento de su muerte, fuese llevada al extremo de una lanza por todo el campamento y a la cabeza de su ejército, y que el soldado que la conducía se detuviera por intervalos y exclamara: "¡Contemplad lo que queda del emperador Saladino! De todos los estados que conquistó, de todas las provincias que dominó, de los inmensos tesoros que acumuló, de las inmensas riquezas que poseía, no conservó al morir sino esta mortaja!"

Samuel Smiles.

* * *

HACIA EL PORVENIR

El hombre crea su mundo. Un día es el padre de los días que siguen. Vienes de tu propio ayer.

No esperes el porvenir: avanza hacia él.

Te aseguro, hijo mío, que llegarás adonde quieras. Te aseguro que puedes lanzar certeramente tu ser como a la flecha, desde el tenso arco de tu voluntad, y que irá adonde pongas la mirada.

Te aseguro que nada hay en la tierra ni en el cielo que se oponga a tu destino.

Tu destino es llenar, andar, sembrar.

Los días de tu existencia están contados; no sabes cuántos son; mas sabes que están vacíos y has de llenarlos.

No puedes estar inmóvil. De cada punto adonde llegas parten muchos caminos. Tú eliges el tuyo en cada paso. Cada uno de ellos es una afirmación y una decisión: la causa creadora de lo que has de ser.

Cada hombre nace delante de un erial. Cosechará lo que siembre.

El erial que encontré queda sembrado. Y ahora soy uno de los que en el crepúsculo retornan a través del vasto campo adormecido.

Si con mi siembra no te sientes más feliz, ¿para qué habré sembrado?

Si no arranqué siquiera una espina de tu carne, ¿para qué habré vivido?

¡Recoge mis palabras!

Aunque no calle, no dejes de escucharme.

Pronto seré una sombra que se mueve en la sombra; pero amándote, hijo mío.

Constancio C. Vigil.

* * *

EL PICAPEDRERO JAVANES

Hubo una vez en Java un hombre que tallaba piedras en una roca. Su trabajo era largo y áspero y pequeño su salario, y se quejaba de su pesada tarea.

Un día exclamó:

—¡Oh! no ser bastante rico para reposar en lecho con colgaduras!

Entonces bajó un ángel del cielo y le dijo:

—¡Que se cumpla tu deseo!

Y fué rico y descansó en un lecho cuyas cortinas eran de seda roja.

Pero héte ahí que el rey acierta a pasar, con guardias delante de su carroza, guardias detrás, y la sombrilla de oro sobre la cabeza.

El hombre rico se entristeció ante ese espectáculo y suspiró:

—¡Oh, si pudiera ser rey!

Y el ángel del cielo le dijo:

—¡Que tu deseo se cumpla!

Y fué rey, y paseó en carroza de oro, escoltado por nobles caballeros y resguardado por la sombrilla de oro.

Y el sol se levantó e irradió de tal modo, que a sus ardientes rayos se agostó la hierba.

Y el rey se quejó de tanto calor y dijo que él quería ser como el sol.

Y el ángel bajó del cielo y le dijo:

—¡Que se cumpla tu deseo!

Y fué transformado en sol e irradió sus flechas por todos los puntos de la tierra, resplandeciendo sobre el césped y sobre el rostro de los príncipes.

Pero se levantó un nube y escondió su luz. Y se irritó al ver coartado su poder y exclamó que quería ser nube.

—¡Que se cumpla tu deseo!

Y fué transformado en nube y se colocó entre el sol y la tierra, y el césped reverdeció. Y la nube se abrió y de sus flancos brotaron torrentes de agua que inundaron los valles, devastaron las cosechas y ahogaron los ganados.

Y cayeron copiosamente sobre una roca sin poderla conmover. Y la nube exclamó:

—Esa roca es más fuerte que yo: quisiera ser roca.

—¡Que se cumpla tu deseo!

Y fué trocado en roca, y el ardor del sol y la violencia de la lluvia no podían contra ella.

Pero un día llega un obrero y comienza a dar golpes con un martillo sobre la peña y desprende grandes pedazos. Y la roca gritó:

—¡Ese jornalero es más fuerte que yo! Quisiera ser ese jornalero.

Y el ángel bajó del cielo y le dijo:

—¡Que se cumpla tu deseo!

Y el pobre hombre transformado tantas veces, volvió a ser picapedrero y trabajó mucho por su exiguo salario y vivió, por fin, satisfecho con su suerte.

Rafael Fragueiro.

* * *

EL MAYOR AEROPUERTO DEL MUNDO

El mayor aeropuerto del mundo es, o por lo menos era hace algunos meses, la base establecida para las superfortalezas volantes en la isla de Tinián, en el Pacífico. Según el informe del gerente general de una gran corporación aeronáutica, que visitó en un viaje de 40,000 kms. los puntos principales del teatro bélico del Pacífico Sur, en aquella isla se establecieron varias pistas de 2,500 metros de largo, para que las superfortalezas pudiesen levantar el vuelo. Estas pistas se crearon en territorio que, al ser ocupado, estaba completamente cubierto por la selva, y toda la instalación se terminó en ocho semanas."

* * *

CANTARES

De mis lágrimas se nacen
Dos caudalosos ríos,
Ambos corren y se secan
Dentro del pecho mío.

Nací ciego de mi madre
Y vivo en perfecta calma,
Mucho más triste sería
Si fuera ciego del alma.

Don Abé.

* * *

¡CUALQUIERA ADIVINARIA!

Refiere Galíndez que tiempos atrás sometió una muestra de su letra a un grafólogo.

—¿Y qué resultó?

—Una cosa sorprendente. Por el trazo de la letra "h" con que escribí la palabra "elefante" adivinó en seguida que yo no sabía ortografía.

PUERTO RICO EVANGÉLICO

"Pro Christo"

Año XXXVI | Ponce, P. R., Septiembre 10 de 1946 | Núm. 5.

EL COLEGIO ROBINSON

El Colegio Robinson, radicado en Santurce, es una institución educativa metodista que por largos años ha estado sirviendo cristianamente a la comunidad.
(Véase la sección "Misceláneas".)

DE TODAS PARTES

LA OBRA EVANGELICA EN ESPAÑA

Al amparo del "Fuero de los Españoles" hace pocos meses publicado, en cuyo artículo Sexto se dice: "Nadie será molestado por sus creencias religiosas, ni el ejercicio privado de su culto. No se permitirán otras ceremonias ni manifestaciones externas que los de la religión católica", se han ido abriendo poco a poco las capillas y los locales dedicados al culto evangélico, que en algunos regiones de España habían estado cerradas y selladas por la Policía durante varios años.

Lo curioso es que después de este interregno que podría creerse hubiera producido debilitamiento de la fe, se observa en todas partes un avivamiento entre los evangélicos españoles. Se registran nuevas conversiones y un insospechado interés y simpatía aun entre católicos.

De Santiago de Compostela escriben: "En esta ciudad no existe todavía ninguna capilla evangélica, pero se está preparando el terreno y hay un ambiente favorable. Algunos intelectuales han solicitado la Biblia de Varela, y he tenido gusto en facilitársela, así como folletos y libros evangélicos."

La Sagrada Escritura que ha de venderse aun semi-clandestinamente: en el terreno particular y por agentes voluntarios, es solicitada y deseada. Entre Biblias, Nuevos Testamentos y porciones, se vendieron un promedio de 25 ejemplares diariamente.

Desde una población fronteriza, otro hermano escribe: "Hay otro grupo de almas interesadas en el Evangelio, por el testimonio de varios jóvenes soldados."

En Tarragona se han empezado a celebrar cultos en una casa particular con la cooperación de varios jóvenes de Reus.

En general se nota un aumento notable de la generosidad entre los evangélicos para el sostenimiento de la Obra. En alguna ciudad se abren locales mayores y mejores de los perdidos anteriormente, si bien aún no han podido arreglarse o reconstruirse algunos de los locales y escuelas, que como en Barcelona, fueron quemados por los "rojos". Que sepamos aun, no se pueden abrir las escuelas evangélicas por ser obligatorio tener un crucifijo en ellas.

Ultimamente y en alguna ciudad se ha dejado imprimir algún boletín con carácter interior u órgano de las misiones o congregaciones; pero no como revista ni periódico. En algún sitio estos boletines han de hacerse todavía con cyclostyle.

Hermanos de América, acordaos en vuestras oraciones diarias de la Obra Evangélica en España.

Envío especial de **B. C. F.**

SEIS FACTORES EN EL PROBLEMA DE PALESTINA

Durante los 10 años de persecución nazi de Europa unos 6 millones de judíos perdieron la vida, quedando 1,600,000 sin hogar y necesitando un sitio en que vivir. Los judíos americanos están levantando un fondo de $100,000,000 para ayudar a los judíos a establecer un estado en Palestina. Este plan encuentra seria oposición. Hay cuando menos seis factores envueltos en el problema, y son:

1. El reclamo histórico de los judíos de Palestina como el hogar original de los judíos.
2. La posesión de Palestina por los árabes y su oposición a cualquiera transferencia de poder a los judíos.
3. El interés del Cristianismo en Palestina (Católicos romanos, Griegos orientales, Protestantes) como la tierra de la Biblia y del origen de la iglesia.
4. El imperialismo británico que tiene que defender el Mediterráneo y refrenar el deseo evidente de Rusia de extender su influencia hasta esa área.
5. La intervención americana por razón de la Declaración Balfour, según se expresa en la promesa del Presidente Roosevelt al Rey de Arabia, y el nombramiento de la Comisión Anglo-americana.
6. El expansionismo ruso, la objeción al comunismo como sólo otro medio de demora, y el reclamo de Rusia de que el problema de Palestina toca ahora a las Naciones Unidas solucionar en su asamblea o Concilio de Seguridad. **"Missions".**

PUERTO RICO EVANGELICO

Afiliado a la Asociación de Iglesias Evangélicas de Puerto Rico

Organo Oficial en Puerto Rico de las iglesias Bautistas, Discípulos de Cristo, Evangélica Unida de Puerto Rico, Metodista y Presbiteriana.

Director y Administrador:

M. E. Martínez.

Editor: "Puerto Rico Evangélico, Inc."

Precio de suscripción. Pago Adelantado:

Dentro de la Unión Postal, $1.00 al año
En los demás países..... $1.50 al año

Entered as second-class matter July 10, 1912, at the office at Ponce, P. R., under the act of March 8, 1879. Acceptance for mailing at the special rate of postage provided for in section 1108. Act of October 8, 1917.

Toda la correspondencia será enviada a "Puerto Rico Evangélico", apartado 1707, Ponce, Puerto Rico.

¡QUE VA DE LO DE AYER A HOY!

Hace cien años, la Iglesia Romana era dueño de la mitad de la riqueza de México. Las 2,000 monjitas poseyeron 58 estados que valían $4,500,000 (dinero americano) y que les producía una renta de $810,000 (d. a.) cada año. Los 3,500 sacerdotes eran dueños de grandes ranchos que valían $90,000,000 (d. a.) o sea la tercera parte de la riqueza de México. El arzobispo de México recibía un salario de $130,000 al año; el de Puebla $110,000; el de Michoacán $100,000; el de Guadalajara $90,000.

¿De dónde venía su dinero? ¡Fué sacado de los pobres! Y el gobierno que quiere ayudar a los pobres tiene que ser enemigo de los que les engañan y explotan.

"Luz Nazarena."

COMISION PROTESTANTE EN PELICULAS

El Teniente Paul F. Heard, de la Reserva Naval Americana, anteriormente miembro del departamento de educación visual de la Junta de Misiones Metodistas e hijo de un ministro metodista de Minnesota, resultó electo secretario ejecutivo de la Comisión Protestante de Películas.

Diecisiete denominaciones y diez instituciones cristianas aparecen en el informe del tesorero como participantes en la Comisión. En nombre de la Iglesia Metodista figuran la Junta de Educación, Junta de Hospitales, Junta de Misiones (las cuatro divisiones), Comisión de Adiestramiento Ministerial, Junta General de Evangelismo, Junta General de Actividades Laicas y la Casa Metodista de Publicaciones. Se está reuniendo un millón de dólares para el fondo de operaciones y para cubrir los gastos generales y filmación de estas películas.

Puerto Rico Evangélico

QUINCENARIO DE RELIGION, EDUCACION Y SOCIOLOGIA

"He sido puesto para la defensa del Evangelio." Filipenses 1:17.

Año XXXVI. Ponce, P. R., Septiembre 10 de 1946. Número 5.

Del Cercado Ajeno:

LA ESPAÑA DE HOY

Por el Profesor A. Serrano.

La España de hoy podemos compararla a un barco invadido por varios piratas y cuyo Capitán es odiado profundamente por la mayor parte de su tripulación. El nombre del muy odiado Capitán,—como todos sabemos—es Franco, y el de los piratas que le ayudaron para que se apoderase por la fuerza del timón: Hitler, Mussolini, el Clericalismo, el Conservador intransigente, el militarismo y los terratenientes. El noventa y nueve por ciento de la tripulación representa al pueblo español, el cual fué el primero en luchar y derramar su sangre en defensa de la libertad y de la democracia.

Cualquier observador o persona que conozca algo de la psicología de la raza española, sabe muy bien que no hay cosa más repugnante ni más contraria al espíritu hispano que todo aquello que tienda a suprimir su individualismo. El español es individualista por excelencia, y en el régimen de "la España de Hoy", el individuo se pierde y el estado no cuenta con él para nada **excepto para esclavizarle.** Es muy lógico por lo tanto que afirmemos que ni Franco ni el régimen actual representan la España verdadera.

Franco y sus promesas

Si examinamos detenidamente las múltiples promesas de este dictador, encontramos que jamás cumplió ninguna de ellas. La falta de espacio sólo nos permite exponer las que hizo en el terreno religioso. Con el fin de ganarse el apoyo y la simpatía de naciones liberales y protestantes como Inglaterra y los Estados Unidos, **Franco prometió Libertad Religiosa en España.** Veamos si cumplió esta promesa.

El 19 de noviembre de 1937, Lord Phillimore publicó en el periódico "The Times" de Londres una carta que había recibido del Duque de Alba— el representante de Franco en Londres—, en la que declaraba que "existía completa libertad religiosa en la España Nacionalista para todas las comuniones cristianas." Y añadía: "la política y la práctica del Gobierno Nacionalista Español después de la guerra, será de completa tolerancia religiosa." Inmeditamente el Dr. J. H. Rushbrooke envió el 22 de Noviembre una carta a "The Times", en la que preguntaba que, si "por completa tolerancia", Franco quería decir lo mismo que se había expresado en una conferencia que acababa de celebrarse en Oxford, en la que se discutió "la Libertad de la Iglesia." En dicha carta, Dr. Rushbrooke mencionó los puntos siguientes:

"Reconocemos como condiciones esenciales para que la Iglesia pueda cumplir con sus deberes, el que posea: (a) Libertad para poder determinar y expresar su fe y su credo; (b) Libertad de adoración en público y en privado, para la predicación y para la enseñanza; (c) Libertad de toda clase de intervención por parte del Estado en sus ceremonias religiosas y modo de adorar; (d) Libertad para determinar la naturaleza de su gobierno, los requisitos de sus ministros y sus miembros y para que el individuo se una a la iglesia que desee; (e) Libertad para controlar la educación de sus ministros, dar instrucción religiosa a su juventud y el proveer adecuadamente para el desarrollo de su vida religiosa; (f) Libertad para toda clase de servicio cristiano y para sus actividades misioneras; (g) Libertad para cooperar con otras iglesias, etc.

En contestación a esta carta, el mismo periódico "The Times" publicó el 27 de noviembre la siguiente respuesta de Lord Phillimore:

"Estoy plenamente autorizado para declarar: que la tolerancia religiosa garantizada por el general Franco, significa lo mismo que la interpretación dada por el Dr. Rushbrooke a la 'libertad de la Iglesia'. El Dr. Rushbrooke pregunta: ¿Van a poseer todas las comuniones cristianas: (a) El derecho de libertad para poder expresar su fe y su credo? etc. La contestación a todas sus preguntas

es: Sí. Suyo affmo., **Phillimore.**"

He aquí una de las muchas promesas del campeón romanista, y veamos si la cumplió. Prometió libertad para todas las iglesias de adorar en público o en privado y el derecho de enseñar y de predicar. Desde que el llamado Generalísimo usurpó el poder español, el noventa y nueve por ciento de las iglesias evangélicas en España han sido cerradas. A los evangélicos no se les permite incluso el que se reúnan en casas privadas. Todas las escuelas protestantes han sido clausuradas, y a los niños se les obliga a que asistan a las escuelas católicas romanas. Los edificios protestantes han sido confiscados, y algunos de estos edificios los están utilizando para bailes y otros han pasado a manos de la Iglesia Romana. La impresión y circulación de la Biblia ha sido prohibida por completo. No contento con esto, Franco mandó quemar 250,000 volúmenes de la Palabra de Dios que pertenecían a la Sociedad Bíblica Británica y Extranjera.

No importa la religión que una persona profese, se le obliga a que se case por la Iglesia Romana. Entre los muchos atropellos que contra los evangélicos se están cometiendo constantemente en España, tenemos pruebas irrefutables de los siguientes: Hace unos meses murió un ministro muy anciano al que se le despojó de su casa. Sólo por el hecho de ser protestante, no se permitió a sus familiares que tuviese un funeral en público o privado. En una iglesia evangélica varios de sus miembros estaban preparándose para celebrar un bautismo, y por este acto solamente, se les impuso una multa de seis mil pesetas. Tengo información fidedigna de que esta es la cuarta vez que han multado a esta congregación en menos de seis meses. A un joven evangélico que se le forzó a enlistarse en el ejército, un sacerdote quiso obligarle a que asistiese a misa. El joven rehusó, y por este "crimen" lo han puesto en un campo de concentración y lo están matando paulatinamente con hambre y trabajos forzados.

Roma y Franco

No debemos olvidar que en no pocas ocasiones la Iglesia Romana declaró públicamente: **"Franco es el salvador del cristianismo en España."** Todos sabemos que esa iglesia reaccionaria fué la madrina del Caudillo. En miles de fotografías publicadas durante la guerra civil española, es posible ver a los obispos de esa iglesia bendiciendo al Caudillo, a los moros y a los cañones y demás armas destructivas que derramaron la sangre de muchos héroes que lucharon en la defensa de la libertad y de la democracia.

Tenía mucha razón nuestro gran filósofo y moralista español Don Miguel de Unamuno, cuando en uno de sus discursos culpó a la Iglesia de Roma de ser la causa de la ruina de España y de la falta de espiritualidad de la misma. "¡Oh! si hubieseis predicado un Cristo amigo del pobre,"—decía Don Miguel—"en vez de un Cristo amigo del rico solamente. Si hubieseis predicado un Cristo amigo del humilde y del que sufre, en vez de un Cristo amigo del poderoso y del hombre de influencia. Si hubieseis predicado un Cristo amigo de los pecadores y no un Cristo amigo de los reyes y de la aristocracia, el pueblo español hubiese aceptado el verdadero Cristo de los evangelios!" Si la Iglesia Romana hubiese predicado al Cristo vivo y verdadero en España, no tendríamos ni a Franco ni a ese régimen dictatorial que ha esclavizado al pueblo español que sangra y agoniza en la España de hoy.

— **"El Mensajero Bíblico", de Costa Rica.**

NOTA: A última hora a los evangélicos españoles se les permite reunirse en sus templos, según información que acabamos de recibir de España y que publicamos en la sección "De Todas Partes."

¡EL RDO. JUAN CURET HA FALLECIDO!

Fué una sorpresa para nosotros la noticia de la muerte del veterano de cien batallas bien ganadas en la defensa del Evangelio, Rdo. Juan Curet. Conocíamos de viejo al ilustre compañero, y somos testigos por lo mismo de sus dotes personales como amigo, compañero, ciudadano y, más que nada, como hombre de Dios.

El Rdo. Curet fué un valiente defensor de la causa de la fraternidad y cooperación cristianas, y en más de una ocasión ocupó posiciones destacadas en el movimiento interdenominacional en Puerto Rico. Fué un buen amigo de "Puerto Rico Evangélico", y siempre cooperó con él hasta el límite de sus fuerzas.

La Iglesia Metodista y el Protestantismo en Puerto Rico pierden una de sus más fuertes columnas. Todos sentimos que hemos perdido a uno de nuestros mejores amigos y compañeros.

"Puerto Rico Evangélico" se une al grupo que lamenta la pérdida del amado desaparecido, y envía su más sentido pésame a la Misión Metodista y a los familiares todos del que en vida se llamó Rdo. Juan Curet.

LA INSTALACION DEL NUEVO GOBERNADOR

El martes 3 de los corrientes fué instalado oficialmente como Gobernador de Puerto Rico, el señor Jesús T. Piñero. El acto, al decir de la prensa y de los que asistieron al mismo, fué imponente, como nunca antes se había visto en Puerto Rico.

Queda ahora por delante la difícil tarea que realizar, en nada cómoda y placentera. No hay duda de que las fuerzas reaccionarias tratarán de poner al señor Piñero de su lado; veremos si con nuestro nuevo gobernador puertorriqueño, la libertad y la democracia continuarán garantizadas en Puerto Rico.

IMPRESIONES
sobre el Segundo Congreso de Juventudes Evangélicas de la América Latina celebrado en La Habana

Apertura del Congreso en el Anfiteatro del Puerto. El Dr. Báez Camargo se dirige al público.

Aquí van estas impresiones en torno al Segundo Congreso de Juventudes Evangélicas de América Latina, que escribimos a vuelo de pluma. Fuimos allí en calidad de delegados fraternales, con el propósito de relacionarnos con esas juventudes y, sobre todo, para dar a conocer el trabajo que se hace entre el estudiantado universitario puertorriqueño y que auspicia el Comité de Educación de la Asociación de Iglesias Evangélicas de Puerto Rico. Estamos agradecidos de Dios que nos permitió disfrutar de esta experiencia.

No pudo tener este Congreso un escenario más propio que el de la bella capital de la Perla de las Antillas, Habana, con su ambiente cosmopolita, su febril ajetreo de ciudad perennemente rejuvenecida, con sus hermosos paseos y, sobre todo, con el espíritu acogedor y alegre del cubano. La apertura en el Anfiteatro del Puerto fué un acontecimiento. El tema del Congreso bastaría por sí solo para darnos cuenta del profundo interés que lo motivaba, "La Juventud Cristiana y la Libertad", tema de actualidad y de suma trascendencia. Se dió cita allí lo más representativo de las fuerzas juveniles de la América Latina. Apenas hubo dos o tres países que no enviaron sus delegados. La delegación más nutrida fué la de México, con un total de 26. Siguió a la de los mexicanos la nuestra, con 19. Otras, como la del Brasil, con 6, y Argentina con 5. Ya nos referiremos a cada una de las delegaciones. Estuvieron también presentes distinguidas personalidades de nuestro mundo religioso, que en palabras vibrantes hablaron a la Juventud de América. Allí estaba el Dr. Juan A. Mackay, con su acento apostólico y su perfecto dominio del castellano. El Dr. Alberto Rembao, con sus mensajes llenos de originalidad y frescura. El Dr. Gonzalo Báez Camargo, con el sentido profundo de su palabra y su gran interés en todo problema humano.

Se tomaron en este Congreso muchos acuerdos importantes, indicativos todos de la inquietud de nuestra juventud y de la posición que asumen frente a las cuestiones trascendentales de este momento deletéreo de la humanidad. Pero más que los acuerdos está el hecho de ver reunidos a nuestros jóvenes de toda América, fraternizando,

intercambiando ideas y sentires, reafirmándose en una sola conciencia. Tipos opuestos como el mexicano y el argentino, el cubano y el brasileño, el puertorriqueño y el peruano, tan distantes entre sí, pero que al darse cita en esta magna reunión actúan en feliz camaradería, y aún cuando tienen que diferir en ideas entre ellos, lo hacen con un espíritu amistoso y una comprensión mutua tan amplia que difícilmente puede encontrarse en otro grupo.

Dediquemos algo a algunas de las delegaciones. La primera que salta a nuestra vista es la mexicana y no, como hemos apuntado, por ser la más nutrida, sino por el espíritu que animaba a estos muchachos. En un atardecer cubano cayó sobre Candler College esta alegre muchachada mexicana que apandillaba Gustavo Velasco. Y aquí empezó la fiesta. Llegaron cantando himnos y rancheras, y se puede decir que donde estaban ellos desde entonces estaba la alegría. Sin embargo, nos dimos cuenta de algo que tal vez muchos pasaron por alto. Tal parece que ellos se dieron cuenta, a punto de llegar, que estaban en eclipsar a todas las delegaciones, y si bien en todo momento les animaba el mismo espíritu, les vimos proceder con una discreción y una sobriedad que les pone muy en alto como cristianos. No porque se nos dijera, pero nos parece que su director creyó que esa era la mejor manera de conducirse en una reunión de este carácter, y así le hizo sus indicaciones a ellos. No se trata de un grupo de jóvenes sobresalientes, sino de muchachos muy simpáticos, muy humildes, con toda su atención enfocada a los asuntos del Congreso y que, al expresar sus ideas, lo hacían con una gran modestia. Es un poco difícil referirnos a cada uno de ellos en particular, pero digamos algo sobre algunos. Julieta Zambrano nos pareció la muchacha más brillante, no solo del grupo, sino del Congreso. Su hermano, Ariel, revelaba dotes de pensador. Betty, una gran lucidez y un gran interés en todas las cuestiones. Cepeda, el mexicano más típico. Y así otros más. Pero Antonio Bernal Imperial, que se gastaba todo un nombre, "botó la bola", como decimos en Puerto Rico. A este muchacho parece que la alegría y la travesura le retozaban por dentro.

Ahora la delegación brasileña. He aquí un grupo de jóvenes, todos ellos personas inteligentes y finas, con una gran capacidad para hacerse de amigos. A pesar de que su lengua es la portuguesa, no se nos hacía muy difícil entenderlos, en la conversación , o en las discusiones del Congreso. Pero de todos ellos, uno sobre todo, que no podremos olvidar los que fuimos a esta reunión de la Habana. Nos referimos a Pery Henríquez, quien vino representando un sector de las sociedades de jóvenes bautistas. Es un muchacho de mediana estatura, nariz aguileña, ojos brillantes y cabeza levantada. Lo que lo hace interesante es que en momentos aparece como la persona más intransigente, sin embargo, cuando se le trata en el grupo, encontramos en él un tipo simpático y comprensivo como pocos. El punto de vista ultra conservador era siempre el de Pery. De aquí que sus proposiciones en todo momento estuviesen fuera de tono. Tanto que en su ponencia en torno a la libertad religiosa como en la comisión de la misma, llegó a proponer que el Congreso recomendase a todas las iglesias de la América Latina que suprimiesen la práctica del bautismo infantil. En otra ocasión pidió que se le recomendase a la ULAJE que al hacer el programa del Congreso, quitasen el servicio de comunión. Y cosas por el estilo. Pero en todo, repetimos, es un muchacho gracioso y simpático. En nuestro concepto fué el delegado más pintoresco de todo el Congreso. Su portugués era para nosotros, como decimos por acá, un poco "enredao." Cuando él empezaba a hablar todo el mundo aguzaba el oído para poder captar lo más posible. Una mañana al empezar su peroración levantó los brazos al cielo y dijo: "Estoy pidiéndole a Dios que ilumine el entendimiento de este Congreso para que todos puedan entender la bella lengua portuguesa." Un día de sobremesa, a petición de todos, cantó dos canciones brasileñas y luego ejecutó uno de los bailes típicos de su país. Uno de sus compañeros, Oliveira, dijo al verle bailar: "Si su iglesia lo sabe, lo destituyen ahora mismo por cable."

En cuanto a la delegación argentina, hay también mucho que decir. Allí estaba Luis C. Odell, acusioso e infatigable en las bregas del Congreso. Wenzel, si no el congresista más locuaz, por lo menos, el que siempre intervenía en toda discusión. Artús, el reposado y circunspecto. ¿Y qué diremos del Dr. Daniel Lurá Villanueva y su esposa? Mejor dicho, de Daniel y Maruja, como ellos cariñosamente nos impusieron que les dijésemos. Para los dos, este Congreso significó largos meses de luchas y fatigas. Ellos lo organizaron, y fueron poco a poco prendiendo llamas de entusiasmo en toda la Juventud Evangélica de América Latina. No fué tarea fácil la de ellos. Se explica que al terminar, Maruja llevase estampada en su semblante las huellas del Congreso en ese cansancio que todos hubimos de percibir en ella.

Para decir algo en términos generales, las demás delegaciones nos impresionaron bien. René Chaillat, el chileno, inquieto y amigable. Huaroto, el peruano, modesto y reflexivo. Merubia, el boliviano, muy expresivo y con un gran don de gentes. Elba, la venezolana, muy activa y consagrada. Araos, el peruano-costarricense, sereno y estudioso. Isaac Jorge, el cubano, siempre en funciones de orador. Es verdad que algunos nos parecían

Vista parcial de los delegados al Congreso. Casi al centro aparece el Lcdo. Hipólito Marcano, puertorriqueño, que fué nombrado para presidir las deliberaciones.

demasiado serios. Apenas sonreían. ¡Pero sólo Dios sabe las ideas que pasaron por la mente de ellos cuando precisamente se reunían en un Congreso para hablar ampliamente del sagrado don de la libertad!

De la participación de los delegados puertorriqueños a este Congreso, no somos nosotros los llamados a decirlo. Dejemos que lo digan nuestros hermanos. Pero debemos decir que nuestra delegación se portó con la debida compostura que corresponde a una juventud cristiana y respetuosa. Fuimos entre ellos algunas personas de experiencia, y cuanta vez hubo necesidad de aconsejar en algo, ellos nos escucharon. El Congreso y la ULAJE dieron una prueba de confianza y reconocimiento en nuestra juventud cuando para presidente se eligió al Lcdo. Hipólito Marcano, y Puerto Rico fué declarado sede de la ULAJE, siendo nombrado su presidente el Rdo. Gildo Sánchez y Secretario el Rdo. Samuel Vélez. La difícil situación de Marcano presidiendo el Congreso tuvo la aceptación de todos, aunque en ocasiones se vió en la necesidad de proceder con energía. Es también conveniente que sepamos que Pto. Rico tiene una gran responsabilidad por delante. La ULAJE es la maquinaria que pone a funcionar por lapsos de cuatro años todo este movimiento juvenil de América Latina. En nuestras manos está la vida o la muerte de la ULAJE y del Congreso. Es una responsabilidad muy seria la de Puerto Rico. Digamos así porque no se trata únicamente de la directiva sino de todos los que aspiramos lo mejor para nuestro Señor y Capitán.

Pero no podemos dar por terminada esta breve reseña sin referirnos a la hospitalidad cubana. A los hermanos Cepeda y Suárez, al igual que a todos los del Comité de Arreglos, por la tarea que llevaron a cabo durante esta celebración. Al Rdo. H. A. Bardwell, y a todos los hermanos del Candler College por sus esfuerzos en hacernos más felices y placenteros los días que pasamos en la Habana. Para todos estos hermanos, nuestro más profundo reconocimiento y gratitud.

En Río de Janeiro, la hermosa capital del Brasil, se reunirá dentro de cuatro años el Tercer Congreso de la Unión Latino Americana de Juventudes Evangélicas. Hacia allí converge de ahora en adelante el interés de todas nuestras juventudes.

Miguel Limardo.

¡EVANGELICOS, ALERTA!

En la Convención Anual de la Sociedad del Santo Nombre celebrada en Ponce el 2 de Septiembre, se acordó elevar una petición al gobernador señor Jesús Piñero para que éste incluya en su primer mensaje a la Legislatura, un párrafo que haga referencia al establecimiento de la dichosa Educación Religiosa en nuestras escuelas públicas.

Toda vez que el señor Piñero es de los que besan anillos de obispos, es necesario que el Pueblo Evangélico esté en guardia para que no se deje meter gato por liebre.

¡Evangélicos de Puerto Rico, alerta!

MIS EXPERIENCIAS COMO MINISTRO EN EL EJERCITO

Por el Rdo. Oscar Rodríguez.

(Continuación)

Con nuestro arribo al norte de Africa comenzó la más ruda y violenta etapa de nuestra jornada militar desde que salimos de Puerto Rico. Fué durante la Semana Santa del 1944 que acampamos en una de las muchas áreas de redistribución de tropas que abundaban en aquella región en la vecindad de Orán. No podía hallarse un solo lugar en aquella inmensa llanura sin algún destacamento militar. Había tropas inglesas, francesas libres y americanas. La constante distribución de tropas hacia los distintos frentes ofrecía un imponente espectáculo. Día y noche presenciábamos los rápidos movimientos de tropas y nos preguntábamos unos a otros cuándo llegaría nuestra suerte.

Por muchos días permanecimos en espera de instrucciones respecto a nuestras futuras actividades. Y mientras allí aguardábamos, éramos azotados por un fuerte viento, muy cálido, que nos arropaba con un persistente polvorín durante las horas del día, mientras que por la noche no bastaban las seis gruesas frisas militares para protejernos del penetrante frío que nos castigaba. Para protección de la densa nube de polvo era menester usar la careta contra el polvo y los anteojos de celuloide. Y demás está decir que nuestras comidas fueron condimentadas con el polvo, pues nuestras cocinas y comedores eran al aire libre.

Por fin llegó el día cuando deberíamos abandonar aquel lugar para ocupar el sector que nos correspondía en conformidad con los planes de las maniobras a que pronto seríamos sometidos. Todas las tropas señaladas como "de combate" tenían que ponerse a prueba mediante las más violentas maniobras. Día y noche se repetían los problemas de táctica, los cuales se llevaban a cabo en condiciones tan semejantes a la propia experiencia de batalla como era posible. Muchas eran las víctimas que se registraban a diario como resultado de estas peligrosas maniobras. Allí se ponía a prueba la valentía del soldado como también su capacidad física y emocional frente al fuego persistente de la ametralladora y el cañón. La historia del 65 de Infantería tendrá que incluir con orgullo las experiencias dolorosas por que atravesaron nuestros boricuas en las arenosas regiones de Arzeu, como también en los escabrosos campos de Chanzzi. Aunque hubo muchos otros puntos donde fuímos sometidos a problemas de combate, no obstante estos dos puntos vivirán claramente en nuestra memoria por la dureza del programa allí ejecutado.

Pero Chanzzi merece párrafo aparte. Esta región montañosa queda situada a más de ochenta millas al sur de Orán. Los campos que atravesamos rumbo a Chanzzi ofrecieron los más pintorescos paisajes que jamás hayamos visto. La agricultura en toda aquella rica expansión era fecunda y científicamente desarrollada. Los productos ya listos para la temprana cosecha sugerían la riqueza de aquel suelo. El trigo y la cebada, como también los olivos y la fructífera vid, abundaban a ambos lados de aquella preciosa red de carreteras.

Cuando arribamos a Chanzzi, la famosa "escuela de guerra", vimos con gran pesar cómo nuestros propios vehículos destruían los preciosos sembrados para abrir paso a nuestras tropas. Bien recordarán nuestros muchachos las muchas fincas de trigo que utilizaron para sus maniobras y las viñas que fueron prácticamente destruídas durante el período de entrenamiento. Chanzzi ofreció a nuestro regimiento la experiencia que más se asemejó al verdadero combate frente al enemigo. Y como resultado de esta dura prueba, muchos de nuestros hombres despertaron tal ansiedad por entrar en combate, que fueron muchos los que solicitaron ser enviados a la mayor brevedad a cualquier frente de combate. De otros, sin embargo, podríamos decir lo contrario. Resultó este período de entrenamiento la prueba cumbre del estado de ánimo de cada hombre en nuestra unidad. Fué durante este trágico período de nuestra jornada cuando vimos peligrar el buen nombre del 65 de Infantería. La historia de ese trágico paréntesis en los anales de la experiencia militar de nuestro gran regimiento no podremos olvidarla cuantos la confrontamos.

Durante nuestra permanencia en Arzeu, nuestras maniobras se efectuaron en conexión con la gran división Noventiuno de Infantería. Las largas horas de ardua labor y peligrosas prácticas de embarque y desembarque añadieron un nuevo capítulo a nuestra historia. Fué en este punto que tuvimos por primera vez contacto con la aviación enemiga. Noche tras noche aviones alemanes nos visitaban, obligándonos a abandonar nuestras casetas y dispersarnos por los sembrados a fin de escapar al fuego de la metralla. Uno de estos aviones arrojó una bomba que milagrosamente no alcanzó a un grupo de nuestros soldados que en el momento regresaba al destacamento. Posiblemente el mismo avión fué alcanzado y derribado por uno de nuestros aviones americanos.

Allá para mediados de agosto, las maniobras comenzaron a reducir en intensidad y se comenzó a permitir viajes de recreo a las ciudades y puntos de más interés en la provincia de Algeria. La ciudad de Mostaganem, a solo poca distancia de nuestro campamento, resultó muy popular siendo frecuentada por nuestros hombres. Sidi Bel Abbes, Bou Aniffia, Mascara y la hermosa metrópolis de

Algeria, resultaron puntos de interés donde nuestros oficiales y hombres enlistados establecieron relaciones con familias francesas y españolas y donde se les acogía con aprecio y admiración.

A pesar de lo recargado del programa de entrenamiento, el horario siempre incluía las horas designadas a los servicios religiosos. Nuestra experiencia en el norte de Africa fué muy alentadora. Los servicios regulares eran muy concurridos y el entusiasmo religioso era muy marcado. Centenares de Biblias y Nuevos Testamentos fueron regalados a petición de los mismos soldados. Muchos oficiales y hombres enlistados que no figuraban como evangélicos, solicitaron copia de la Biblia y tomaron interés en el estudio de la misma. Muchas fueron las conversiones que anotamos durante este período, y fué durante nuestra permanencia en este lugar que con más insistencia veintisiete hombres solicitaron el bautismo. La nota espiritual estaba a un nivel muy alto y se manifestaba un gran interés por las cosas del espíritu y el deseo de vivir más en armonía con los preceptos bíblicos.

Después de un período de estudio y preparación espiritual, veintisiete creyentes fueron sumergidos en las aguas del Mar Meditarráneo como testimonio de obediencia al Señor. Este acto de bautismo fué muy impresionante, de tal manera, que por muchos meses los hombres que presenciaron el acto comentaban jubilosamente la impresión que les produjo la ceremonia.

Otra nota significante de este período fué la celebración de una gran asamblea de todos los creyentes, la cual se efectuó en el templo de la Iglesia Evangélica de la ciudad de Orán. El regimiento nos prestó la más franca cooperación, dándonos toda la transportación y raciones necesarias para llevar a cabo nuestra magna reunión con éxito. Hubo un interesante programa que resultó altamente inspirador, y como resultado de esta reunión se procedió a considerar la posibilidad de organizar una Fraternidad de Veteranos Evangélicos de Puerto Rico. Es de esperarse que los planes que allí se trazaron con miras al futuro, puedan realizarse en beneficio de la unión de los evangélicos que sirvieron a la patria y que probaron su fidelidad al Señor en condiciones como las que todos experimentamos. Creo que el grupo de evangélicos así probados constituye un gran ejército de valientes, quienes hoy día pueden prestar un gran servicio a la iglesia en su programa de conquista y de redención.

Tengo que confesar mi profundo pesar por no haber estado en Puerto Rico para haber hecho mi humilde esfuerzo hacia la realización de ese ideal de organización de nuestros veteranos evangélicos. Tengo en mi poder la cantidad de $50.00 que pertenece a ese movimiento y que está a la orden del primer grupo debidamente organizado que lo solicite. Tengo la esperanza de que alguien sentirá suficiente interés en este asunto para asumir el liderato que resulte en la formación de la soñada fraternidad de Veteranos Evangélicos.

Y con esto termina nuestro relato de experiencias en Africa del norte. Nuestro próximo artículo tendrá que ver con nuestro viaje a y primeras experiencias en Francia, hacia donde salimos en unión a un inmenso convoy la mañana del 25 de septiembre de 1944.

★

Pensamiento

La libertad es algo glorioso que sólo se da a los que saben conquistarla. Empieza en la conciencia y termina en la sociedad. Ningún pueblo puede ser esclavizado cuando es libre de veras en su fuero interno. **Don Abé.**

YA LLEGARON
Los Calendarios para 1947

Como siempre, vienen con láminas hermosas en colores, copia de los más grandes artistas de todos los tiempos. Una joya de inestimable valor que no debe faltar en ningún hogar evangélico.

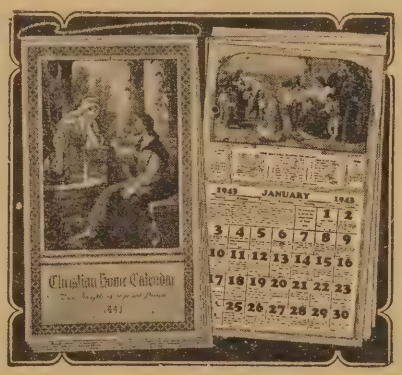

Precios

100 calendarios	$20.00
50 calendarios	11.00
25 calendarios	6.00
12 calendarios	3.00
1 calendario	0.30

Concedemos el descuento del 5% cuando el dinero acompaña a la orden.

Haga sus pedidos con tiempo antes que se acaben.

Las órdenes a "Puerto Rico Evangélico", apartado 1707, Ponce, Puerto Rico.

ARTICULOS CORTOS
La Sección en que usted puede Opinar.

NEOYORKINAS BREVES

Entre las Avenidas Amsterdam y Morningside Park, y en amplio predio entre las calles 110 y 114 en el Oeste, en las cercanías de la Universidad de Columbia, habla la voz de Dios sobre piedra viva de Manhattan por un majestuoso monumento, por la bella Catedral de San Juan el Divino. Ideada por el Obispo Horacio Potter, se inició la inmensa estructura episcopal en el año 1892, cuando se colocó la primera piedra. Todavía está sin terminar la catedral que honra al Sabio Teólogo de Patmos. faltándole tres torres y algunos detalles de orden interior.

Repetimos que esa catedral, la más grande de su género en el mundo, es episcopal y es protestante. Es el centro de recogimiento espiritual y lugar de atracción para los miles de turistas que la visitan a diario. Su arquitectura es de las órdenes gótico y romanesco, y sus poderosas columnas se adentran dentro de la roca viva a setenta pies de profundidad. En San Juan el Divino todo es simbólico. En las puertas labradas en bronce se observan escenas de sabor apostólico. En los ventanales de verde cristalería leemos la vida de los apóstoles, de los profetas y santos de la Iglesia Primitiva. Cuando hemos caminado por las largas bellas naves principales, entre las columnas y arcos de incomparable majestad, iniciamos el recorrido de las siete capillas, partiendo del marmóreo bautisterio y finalizando la excursión en la sala de exhibiciones.

Un presbítero lo explica todo sin recargo alguno. Esa es su tarea y su misión. Hay un gran contraste entre la grandeza de la catedral y la humanidad de su clero. Son verdaderos ministros de Dios al servicio de los hombres. Debe ser siempre así, pues no puede ser un buen siervo de Jesucristo el que no ama a los hombres.

Las combinaciones arquitectónicas y los simbolismos de San Juan el Divino responden cabalmente a la cultura americana, sin abandono de la cultura europea. Donde aparecen las figuras enormes de San Bonifacio, San Agustín y Cristóbal Colón, resaltan también las de Jorge Washington, Ulises S. Grant y Potter.

Discos dorados ornamentan el enlozado de la catedral con versículos del Nuevo Testamento. Cuando visitamos este lugar de adoración hablan las piedras, el mármol y la cristalería. Y es que San Juan el Divino es un testimonio sobre la dura roca de Manhattan. El órgano, que es tan inmenso como la catedral misma, el púlpito bordeado por blancos encajes de mármol, las escenas de la creación y del Nacimiento de Jesús, todas esas cosas nos dicen que no todo es materialismo en la populosa ciudad del Hudson. Es cierto que Dios es espíritu y los que le adoran en espíritu y en verdad es necesario que le adoren, lo que conlleva adoración en las playas, en los montes, en el valle, y hasta en las prisiones, pero no está demás que una ciudad que gasta millones en teatros, estadios, salas de conciertos y otros lugares de recreo y diversión, se gaste también unos cuantos millones en un santuario como el de Morningside y Amsterdam.

Dios puede ser adorado entre piedas y mármoles. Lo malo sería adorar más al templo que al Dios que los inspirara. Pero, afortunadamente, el clero y feligreses de San Juan el Divino dan toda la gloria a Dios por la palabra y por el testimonio. Todo aquello es simbólico; es la Biblia hablando en roca, en mármol y cristal; es un monumento para la gloria de Dios y para el servicio de los hombres.

Tomás Rosario Ramos

IMPRESIONES DE VIAJE

Por Julia Mangual de Luciano

(Conclusión)

La semana la pasamos conociendo a Filadelfia. Visitamos los sitios de interés histórico tales como "El Independence Hall", donde se encuentra la famosa Campana de la Libertad, la casa de Betsy Ross, "Congress Hall", el "Benjamin Franklin Institute" y algunos parques y monumentos. En esta gran ciudad la gente es muy sociable. Se hace vida de vecino como aquí en Puerto Rico. A pesar de tener alrededor de dos millones de habitantes, no se ve el vicio y la corrupción. El domingo es guardado, la gente va a las iglesias y los parques. Un hecho notable es que en todas las esquinas de las zonas residenciales hay iglesias establecidas, y éstas son muy concurridas.

El domingo 23 de junio visitamos dos de nuestras iglesias en la ciudad de York, Pa. En este pueblo experimentamos de las más agradables impresiones. Por la mañana visitamos la Primera Iglesia de los Hermanos Unidos en Cristo que dirige el dinámico ministro de Dios Reverendo Earl Redding. Se me concedió el honor de usar el tiempo de la escuela bíblica para hablarles de P. R. A grandes rasgos les hablé de nuestra historia, herencia cultural, desarrollo social, de las bellezas naturales de nuestra isla, de la obra misionera y de nuestra Asociación Insular de Damas Evangélicas y sus proyectos. Daba gusto ver aquellos rostros interesados vivamente en lo que les decía. Era tal su interés, que se me hicieron muchas preguntas durante el servicio y después del servicio acerca de nuestros problemas. Luego mi esposo predicó el sermón del día. Por la tarde el Rdo. Redding nos llevó a conocer a Mr. y Mrs. Víctor Zech, padres del Rdo. Harry E. Zech, quien representa la Junta de los Hermanos Unidos en Cristo aquí en P. R. Mr. Zech es un representante típico del hombre religioso. A pesar de sus muchas ocupaciones y responsabilidades, añade a éstas la de ser un obrero voluntario de una de las iglesias cercanas. Su esposa es dulce y amable; siente gran satisfacción de que su hijo y su esposo dediquen su vida para el trabajo del Señor. Tanto los Reddings como los Zechs nos hicieron pasar uno de los días más agradables de nuestra visita en el Norte. Por la noche visitamos y hablamos en la segunda Iglesia de los Hermanos Unidos de York, de la cual es pastor el Rdo. Mervie H. Welton, D. D. Recibimos tanto del pastor de dicha iglesia como de su congregación una calurosa acogida. Un jovencito de la congregación se impresionó tanto cuando yo canté en

español el himno "Roca de la Eternidad" que hizo que su mamá lo trajera a donde mí para estrechar mis manos. Esta prueba de simpatía me acercó aún más a ellos. Cuando terminó el servicio toda aquella numerosa congregación vino a demostrarnos sus simpatías con palabras de felicitación y de aliento. La noche la pasamos en casa de los esposos Wenty, donde éramos esperados por un grupo de hermanos de la Primera Iglesia de York para que les hablásemos más de P. R. Estuvimos hasta tarde en la noche en amable charla con estos hermanos que estaban ansiosos de conocer más y más de nosotros, los puertorriqueños. A las mujeres les interesaba mucho nuestras tradiciones hispanas. Era tal el interés y la amabilidad mostrada por estos hermanos, que hubiésemos estado toda la noche contestando sus preguntas. El lunes por la mañana asistimos a la Escuela Recreativa de verano de la Primera Iglesia H. U. en C. El Rdo. Redding solicitó de mí que les hiciera un cuento a los niños allí reunidos. Les canté el himno "Cristo me ama" y luego les hice un cuento. Todos estaban muy interesados, había un silencio perfecto. Un niñito no pudo controlar su entusiasmo y rompió aquel silencio diciendo, "Háganlos volver el año que viene." Todos celebramos su ocurrencia y muchos nos mostraron el deseo de que aquel deseo se realizara. Nosotros también así lo deseamos de todo corazón. No siempre tiene uno la oportunidad de estar en un sitio donde verdaderamente se pone de relieve el espíritu cristiano como allí.

El último domingo que pasamos en el Norte visitamos la Primera Iglesia de los Hermanos Unidos en Cristo en la ciudad de Filadelfia, de la cual es pastor el Rdo. Harold Peiffer, y en la cual mi esposo predicó el mensaje de la mañana. Esta iglesia está compuesta de un gran número de hermanos muy consagrados e interesados en la obra misionera. Me informó una de las damas que ellas están continuamente investigando sobre las condiciones y necesidades de los demás campos misioneros. Desean tener información sobre P. R., la cual yo prometí enviar. Por primera vez, tuve la oportunidad de sentarme en una Escuela Bíblica y oír la explicación de la lección. La clase estaba a cargo de un caballero, el cual nos conmovió con sus palabras llenas de unción divina.

Cada una de iglesias que visitamos poseen magníficos templos con equipo adecuado. Por lo regular cada una de ellas posee su órgano de flauta y además pianos para cada uno de los departamentos. Casi todas las iglesias tienen sus órdenes sincronizados con el carrillón y se anuncia la llegada de la hora del servicio por medio de un himno. Todo este equipo es revelador del alto grado de desprendimiento cristiano, que demuestra que aquellos hermanos quieren que sus templos sean sitios que inspiren a la adoración.

Nuestro recorrido por los museos, parques, monumentos, secciones comerciales e industriales de New York, Filadelfia, Gettysburg, Elizabethtown, Washington y otras ciudades, ha aumentado nuestro bagage cultural, pero nuestra mayor gananeia consiste en que nos hemos compenetrado del sentir y de la actitud hacia nosotros de los hermanos en Cristo del Norte. Hemos experimentado junto a ellos intensas emociones que perdurarán para siempre. Su desbordamiento de atenciones y confraternidad cristiana quedará grabado en nuestros corazones para siempre. Y hoy más que nunca nos sentimos ligados a ellos. Sólo me resta decir de aquellos hermanos que practican en toda su densidad el "Amaos los unos a los otros."

ANIVERSARIO

del Ejército de Oración en Nueva York.

El viernes 20 de septiembre se llevará a cabo, en el Templo de la Iglesia Evangélica Española de Nueva York, el Segundo Aniversario del Ejército de Oración Cristiana de Fe. Este movimiento de unidad espiritual, dirigido por el Rdo. Víctor M. Buenahora y respaldado por más de 14 iglesias (en Nueva York, Puerto Rico e Hispanoamérica), está ayudando grandemente a la realización de una nueva actitud vitalizadora ante la oración. En esta ciudad hay 24 ministros cooperando en este movimiento, y actualmente el Ejército cuenta con cerca de mil miembros consagrados. Pedimos al Señor sus más ricas bendiciones en este Segundo Aniversario, y que sea siempre en Oración que nos mantengamos en su gozo y su paz.

G. Cotto-Thorner.

NOTAS DEL CAMPO METODISTA

PONCE

Aniversario: Como en años anteriores, esta iglesia celebró su aniversario con una serie de servicios especiales en los que cooperaron los Rdos. M. E. Martínez, Domingo Franceschi, Jorge N. Cintrón y A. C. Sánchez, quien predicó el sermón la noche del aniversario. En esa noche tuvimos representación de las iglesias Bautista, Evangélica Unida, Calle Marina, Evangélica Unida, Calle Unión, Metodista, Playa y Nazarena. Nuestras más cumplidas gracias a estos hermanos por su cooperación.

Nuevos miembros: Doce nuevos miembros fueron recibidos recientemente, los que vienen a llenar parte del vacío que nos dejan los muchos hermanos que salen a menudo para los Estados Unidos.

Hacia Nueva York: Han salido en estos últimos días los hermanos José A. Ortiz, Lucila Rodríguez, Dalila Banchs, Dorita Delgado y Catalina Ramos. Esta última, quien siempre fué una ayuda de gran valor en esta iglesia durante los últimos 17 años, ha ido en busca de mejor salud. Oramos al Señor que así sea.

Enfermos: Lo han estado los hermanos Antonia Cátala, Crescencia M. de Morales, Octavio Rodríguez y Gisela Ortiz, esta última en Ciudad Trujillo, donde sufriera una intervención quirúrgica. Nuestros mejores deseos para todos estos hermanos.

Cambio de residencia: Los hermanos Lahoz-Díaz, se han mudado al barrio Corral Viejo, Kilm. 10, carretera Ponce-Adjuntas, donde ofrecen su hogar a sus hermanos y amigos.

Visitas: Hemos saludado al hermano Paco González, su esposa y una de sus hijas. Desde hace algunos años esta familia reside en Nueva York. Han venido a pasar una corta temporada entre los suyos en la isla. Grata estadía deseamos a tan buenos hermanos.

También tuvimos la visita de los hermanos de Ciudad Trujillo, R. D. Sra. Raquel de Cedeño acompañada de sus hijos, que pasan una temporada con su mamá doña Foita; y el Sr. Luis Gerardino y esposa doña Celeste de Gerardino. Este matrimonio obsequió a esta iglesia con un juego de platillos para recoger las ofrendas. Nuestras muy sinceras gracias a tan buenos hermanos.

De vacaciones: Se encuentra entre nosotros la hermana Srta. Gladys Cordero, quien estudia en la Universidad de West Virginia, donde se prepara para la carrera de medicina. Gratas vacaciones deseamos a Gladys.

MISCELANEAS

EL INSTITUTO ROBINSON

La Escuela Robinson reanudó sus labores académicas en agosto de 1944 con 34 niñas. En septiembre de 1945 se comenzó el curso con 150 estudiantes, más de cuatro veces el número del año anterior, y dos veces más que durante todo el curso de 1944-45. Este año se ha organizado un "kindergarten"; se han admitido varones en los primeros cuatro grados de la escuela elemental y, siguiendo la pauta establecida, en la reapertura de la escuela se añadió el undécimo grado. Nuestros planes para el curso de 1946-47 incluyen la organización de la clase "senior", o sea el cuarto año de escuela superior.

Creemos que cada niño tiene derecho a su educación, pero debido a que tenemos que limitarnos al número de estudiantes que podemos aceptar, el grupo debe seleccionarse. Esta selección se hace sobre la base de: (1) "record" del trabajo escolar anterior, (2) salud, (3) carácter del estudiante, (4) disposición de los padres y los estudiantes para cooperar con el programa de la escuela.

En Puerto Rico, como en todas partes del mundo, los estudiantes actualmente en las escuelas serán los hombres y mujeres que trazarán las pautas al porvenir. Un liderato educado cristianamente es absolutamente necesario para guiarnos por los caminos de la paz. Los estudiantes de hoy, no solo necesitan ser instruídos en las disciplinas del currículo escolar, sino que además deben ser enseñados a afrontar los problemas de su comunidad y de su país, de manera que puedan ofrecer lo mejor de cada una de ellos en beneficio de todos. Nosotros, en la Escuela Robinson, queremos hacer nuestra contribución al entrenamiento del liderato cristiano de Puerto Rico.

Verr H. Zeliff.
Directora.

SEGUNDO ANIVERSARIO
del Ejército de Oración Cristiana de Nueva York

Vi nacer en Nueva York, hace escasamente dos años, una organización cristiana sencilla, sincera y singular, el Ejército de Oración Cristiana de Fe, que celebrará el 20 de septiembre su segundo aniversario.

Un pequeño grupo de evangélicos latinoamericanos, bajo el eficiente liderato del Pastor de la Segunda Iglesia de Habla Española de Nueva York, concibió y puso en práctica la espléndida idea de unificar la fe en el poder ilimitable de nuestro Dios a través del esfuerzo unido de aquellos que creen y han probado que Dios contesta nuestra oración y ruegos. Sin pretención de grandeza humana, sin mucha armazón ni maquinaria, con el solo propósito definido de acercar más al pueblo de Dios al Trono de la Gracia, y para unificar y fortalecer los vínculos del compañerismo y del amor cristiano entre las distintas Iglesias de habla española de la Ciudad de Nueva York, se empezó y se ha desarrollado un movimiento de caracter e índole espiritual que promete ser gran bendición para la obra evangélica en general. Lo que empezó de una manera local, ya se ha extendido a otras iglesias, a otros países, y promete tener un carácter ecuménico cristiano.

El Ejército de Oración Cristiana de Fe tiene núcleos representativos en muchas partes que laboran y se esfuerzan en reconocer y propagar la idea de triunfo a través de la oración y la intercesión. La oración eficaz de fe puede mucho. Una cadena de ruegos, intercesiones y comunión con Dios se extiende hoy desde Nueva York al Pacífico, hacia Méjico, América Central, Sud América, Puerto Rico, Santo Domingo, Cuba y hasta las Islas Vírgenes. Este esfuerzo Unido de fe y confraternidad cristiana seguirá extendiéndose cada día más y más. Llegará a España, a las colonias españolas del Africa, y algún día sobrepasará los límites hispanos para constituirse en algo de carácter mundial.

Bendita la hora y la obra iniciada ya por un grupo de fieles siervos de Dios en Nueva York, hombres y mujeres de fe, ministros , misioneras y laicos, que han probado la efectividad del poder de la oración.

Los triunfos alcanzados ya por El Ejército de Oración Cristiana de Fe son innumerables, pero sobre todo, hay uno que resalta y manifiesta el cristiano espíritu que anima a los que componen esta liga de devoción. Su misión constructiva se ha dejado sentir de lleno en el logro de más espíritu de unión y fraternidad cristiana entre los obreros de habla española de Nueva York, quienes teniendo por lema "Orar Sin Cesar" y "si dos de vosotros convinieren sobre la tierra respecto de cualquier cosa que pidieren, les será hecho por mi Padre que está en los cielos."

Dios bendiga a los que dirigen tan importante movimiento y les conceda sabiduría, amor y fe para seguir adelante en tan gloriosa empresa espiritual, haciéndoles reconocer siempre que no es por fuerza, ni por poder, "sino por Mi Espíritu, dice el Señor de los Ejércitos."

Ojalá que las Iglesias Evangélicas de habla española se aprovechen de las facilidades que les proporciona El Ejército de Oración Cristiana de Fe para estimular más la vida espiritual de sus miembros y crecer en la gloria y el conocimiento de la Verdad en Cristo Jesús.

J. L. Santiago Cabrera.

UNA FIESTA GLORIOSA
Aniversario XLVI de la Iglesia Bautista de Caguas

La Iglesia Bautista de Caguas acaba de celebrar su 46to. aniversario. El domingo 28 de julio dimos comienzo a una serie de servicios especiales que habría de extenderse toda la semana.

Esa noche el Dr. Angel M. Mergal, catedrático del Seminario Evangélico, trajo a la iglesia un inspirador mensaje basado en Juan 8:32: "Conoceréis la verdad, y la verdad os libertará." Ocho almas aceptaron a Cristo después de escuchar el llamamiento de Dios.

Lunes. A las seis de la tarde del lunes más de cien personas se reunieron a las orillas del Río Turabo para participar de un servicio de oración dirigido por la misionera Srta. Ana Luisa Urbina. Allí, entre himnos y oraciones, e inspirados por la belleza con que nos obsequiaba la naturaleza, oyendo el murmullo de las aguas del Turabo y presenciando al sol desaparecer en el ocaso, nuestras almas se fortalecieron y nuestro espíritu se robusteció.

Martes. Por la noche tuvimos el gran privilegio de tener con nosotros al cuarteto de los menonitas de La Plata, quienes nos trajeron una bien escogida selección de música sagrada. También tuvimos esa noche la oportunidad de escuchar al Rdo. Tomás Rosario Ramos, quien nos dió un mensaje basado en Nehemías 4: 19: "La obra es grande y larga, y nosotros estamos apartados en el

muro, lejos los unos de los otros."

Miércoles. Esta era la noche de bautismos. El Rdo. Francisco Colón Brunet, pastor de la Primera Iglesia Bautista de Río Piedras, trajo un muy apropiado mensaje de orientación a los candidatos que habrían de bajar a las aguas bautismales, a la vez que fué un mensaje de confirmación para los miembros de la iglesia. Después del sermón fueron bautizados 15 personas.

Jueves. Día de la Iglesia. La señora Inocencia Quiñones de Aguayo leyó la historia del año, trabajo muy bien escrito. Esta noche todas las organizaciones de la iglesia y algunos hijos agradecidos presentaron sus regalos acompañados de un breve mensaje de simpatía.

Viernes. Gran mitin en el Parque Palmer. Previamente habíamos extendido invitación a las iglesias en Aguas Buenas, San Lorenzo, Gurabo y Las Cruces, y esa noche cada uno de sus pastores llegó con un nutrido grupo de sus iglesias. Todo estaba preparado para escuchar el verbo hondamente sentido de los oradores sagrados de la ocasión. Los Rdos. Francisco Colón Brunet, quien a su vez dirigió el servicio, Isidro Díaz López y Angel Archilla Cabrera se dirigieron al público, el que con merecidos aplausos correspondió a sus magníficos discursos evangélicos.

Sábado. Los maestros de la escuela bíblica, secretarios y oficiales de la iglesia celebraron una reunión social, de la cual salimos todos grandemente complacidos.

Domingo. Ese día en la escuela bíblica tuvimos una asistencia de 726; ofrenda $125.34 y Biblias 391. Y un gran total de asistencia con los informes de los barrios de 1266 personas que escucharon la palabra de Dios.

Noche. En el último servicio de nuestro aniversario el Rdo. Juan Hernández Vallé cerró con broche de oro trayéndonos un mensaje basado en el Salmo 126:6 "Irá andando y llorando el que lleva la preciosa simiente; más volverá a venir con regocijo trayendo sus gavillas."

Así dió fin la celebración del 46to. aniversario de nuestra Iglesia Bautista de Caguas. A Dios damos gracias por su ayuda.—**Daniel Rodríguez.**

CONVENCION DE DAMAS

El día 7 de julio en el templo de la Iglesia Evangélica Unida de Salinas, reunióse la primera Convención de las Sociedades de Damas de la Iglesia Evangélica Unida del Distrito Sur.

Fué un verdadero éxito esta Convención, debido a la marcada cooperación de todas las socias que componen el distrito que enviaron sus delegados; éstas tomaron parte activa en todas las deliberaciones. Se notaba en el ambiente alegría, regocijo y espiritualidad.

Empezó la sesión de la mañana con un inspirador servicio devocional a cargo de la Sociedad de Damas de P eñuelas. La directora, Sra. Antonia de Camacho, tuvo palabras sabias y estimulantes para todas las allí presentes.

El mensaje de la presidenta, Sra. Julia M. de Luciano, estuvo encaminado a despertar más el espíritu de cooperación entre las sociedades y éstas con la convención. Expresó ella su agradecimiento por la decidida cooperación que todas las sociedades prestaron a la convención en esta primera reunión.

El mensaje de la Sra. Romero, que clausuró la sesión de la mañana, fué uno de verdadero espíritu misionero. Nos dejó sentir la necesidad que tiene el mundo de Cristo y la responsabilidad nuestra de llevarle el mensaje de salvación.

Por la tarde, después de ser dirigidos en un servicio devocional por la sociedad de Yauco, tuvimos una mesa redonda presidida por la presidenta alrededor del tema: "¿Cómo mejorar nuestras reuniones?" Hubo aportaciones muy saludables basados en la experiencia de sociedades ya maduras y que se han mantenido siempre vivas.

Después de la instalación de la directiva (que quedó la misma, a saber; presidenta, Julia M. de Luciano; vicepresidenta, Julia Cátala; secretaria señorita Angelita Vázquez, y tesorera, Rosita de Romero) nos despedimos llenas de entusiasmo y júbilo para volvernos a reunir en Yauco en fecha próxima.

La convención da las gracias al Rdo. Ramírez Lugo, pastor local, y a la Sociedad de Damas por las atenciones de que fuimos objeto durante ese día glorioso que pasamos junto a ellos. **Panchita López.**

NOS FELICITAN DESDE VENEZUELA

Para "Puerto Rico Evangélico" y su director, en el día de su aniversario.—El motivo de estas cortas líneas es el de dar mis más sinceras felicitaciones a este defensor del Santo Evangelio, pues como dice su lema, ha sido puesto para eso mismo. Soy consecuente lectora de "Puerto Rico Evangélico", y en él he encontrado material bello e información de la Obra evangélica en esa Isla bendecida.

Aurora Rosas, D.

Iglesia Evangélica de La Guayra, Venezuela

DOS MAGNAS EMPRESAS EVANGELICAS EN EL NORTE

"La Spanish Gospel Recording, Inc." de Los Angeles, Cal., y la "Misión Española", de Toronto, Canadá.

Tal vez mis hermanos en Cristo de América Latina se alegrarán saber de las dos organizaciones arriba indicadas ya que están realizando una hermosa labor evangélica entre nuestro pueblo hispano en todas partes. Así pues con ese fin me propongo escribir estas breves notas informativas.

La Casa "Buenas Nuevas", como es mejor conocida, fué organizada en la ciudad de Los Angeles por la señorita Joy Ridderhof. El Señor de la Mies reveló tan brillante idea a la Hna. Ridderhof mientras ella era misionera en la América Central.

Méjico ha sido el país que mejor acogida ha dado a la idea y que ha sido más beneficiado espiritualmente por medio de estos bellos discos del Evangelio.

Todas las grabaciones son hechas por obreros mejicanos. Miles y miles de estos discos son usados efectivamente en la labor evangélica en todos los países de habla española.

Se pueden usar en casas particulares, programas de radio, servicios de iglesias, cultos de niños, y reuniones al aire libre. La demanda de los mismos es grande, y para confirmar lo dicho, me place dar la fausta nueva de que la Casa durante los últimos tres meses ha enviado 2,379 discos a 23 países en 33 idiomas, según indica el último boletín "Buenas Nuevas" enviado a los agentes.

Estos discos no sólo son en español, sinó también en otros idiomas, para cumplir con el lema bíblico de la casa de Actos 2:6. "Cada uno oiga el Evangelio en su propia lengua."

En Puerto Rico y Cuba los discos se van introduciendo muy bien, motivado en parte a los anuncios de esta revista "Puerto Rico Evangélico",

y "La Voz Bautista" de la Habana, Cuba.

Transmisiones "Buenas Nuevas" son hechas por la Casa y todas las grandes estaciones evangélicas de la radio, principalmente "La Voz de los Andes" de Quito, Ecuador.

Los cristianos, obreros, misioneros y amigos de la verdad en Cristo en toda la América Latina encontrarán ayuda eficaz en estos discos evangélicos, los cuales se pueden tocar en cualquier aparato fonográfico. En ellos escucharán ustedes himnos, lecturas bíblicas, todo amenizado con coros, fragmentos de sermones prácticos, testimonios, historias bíblicas para niños, solos, dúos, grupos, etc., todo acompañado con diversos instrumentos musicales.

Este trabajo es llevado a cabo mediante oración y fe, sin apoyo de ninguna organización o iglesia particular, pero se trabaja en perfecta harmonía con todos los grupos evangélicos; es interdenominacional. Creo que todos los hermanos amantes del mayor progreso de la Obra del Señor, pueden hacer algo por ayudar a esta noble y bella empresa.

La "Spanish Christian Mission" fué fundada no hace mucho en Toronto, Canadá, por el ilustrado y activo misionero español, Rdo. Zacarías P. Carles, con los altos fines de ayudar de todos modos a la necesaria y grandiosa obra de evangelizar a España. He oído personalmente al hermano Carles relatar la milagrosa historia de cómo el poder del Señor le salvó de las garras de Franco, para hoy en día llevar adelante una ardua tarea de predicación, oración, recaudar fondos, etc., y salvar así a miles de sus compatriotas en España en alma y cuerpo.

Es ésta, sin duda, una empresa a la cual todos los cristianos evangélicos no debemos dejar de sostener. La dirección de esta organización es:

Rdo. Zacarías P. Carles, Director, Spanish Christian Mission, 3 Hillboro Ave., Toronto 5, Canadá.

TERCERA IGLESIA BAUTISTA ESPAÑOLA DE NUEVA YORK

Elecciones.—Se reunió la Unión Bautista en la noche del 2 de junio de 1946, y después de un servicio devocional, se pasó a nombrar la nueva directiva para los próximos seis meses, siendo electos los siguientes: Presidente, Sr. Angel Rivera (reelecto; Vicepresidente, Sr. Andrés Morales (reelecto; Sec., Srta. Diana González (reelecta); Sub-secretario, Sr. Nelson Beauchamp, (reelecto); Tesorera, Sra. Palmira Sosa, (reelecta); Sec. Corresp. Sr. William Otero. Esta nueva directiva tomó posesión de sus cargos correspondientes el día 20 de julio en un servicio especial, en el cual fuímos obsequiados con mantecado y bizcocho.

Nos dejan temporalmente.—El sábado 27 de julio partió para Cuba la Sra. María López, esposa de nuestro querido pastor, Arturo C. López, a causa de la gravedad de su mamá que se encuentra en dicho país. Son nuestras oraciones al Señor de que dé salud a su mamá y que El le ayude a resolver todos los problemas de esta querida hermana.

Nuestro Coro Activo.—El coro de nuestra iglesia ha decidido no coger vacaciones en este verano, pero a la misma vez ha iniciado reuniones fraternales, jiras, excursiones en barcos y otros tiempos placenteros para crear más el amor cristiano entre sus miembros.

Campo de la Iglesia.—Es el pensamiento de nuestra iglesia tener una jira en su campo el día 7 de septiembre. Para esto llevarse a cabo, ha sido necesario contratar dos guaguas que acomodarán a noventa personas. Esperamos que el Señor bendiga este pensamiento grandemente y que todo lo que se haga en ese día sea para la gloria y honra de El.

NUEVOS CANJES

Hemos recibido tres nuevos canjes. Ellos son: "Renuevos Metodistas", órgano de la obra evangélica metodista en Panamá y Costa Rica, con sede en San José, Costa Rica, y "El Evangelista Pentecostal", publicación de la iglesia del mismo nombre que se publica en Maracaibo, Venezuela. El otro nuevo visitante lleva por nombre "El Cristiano", y es vocero de las Asambleas Cristianas de la República Argentina.

(Viene de la página 15.)

Sociedad de Jóvenes en beneficio de nuestra juventud ha empezado a ver sus triunfos. Algunas personas han respondido ya nuestro llamamiento, y esperamos que en el transcurso de este mes todos hayan correspondido.

(Viene de la página 18.)

Lugares: Jerusalem; un monte en Galilea.

Tiempo: de 1061 à 1021 A. C.; 28 D. C.

Lecturas adicionales: Jeremías 31: 31-34; Romanos 8:2-4; Gálatas 5:13-23.

INTRODUCCION

Jesús dijo que El no había venido a abrogar la ley sino a cumplirla, y a su vez nos enseñó cómo al cumplir con una ley suya estaremos cumpliendo la ley. Su mandamiento de que nos amemos los unos a los otros cubre todos los mandamientos, y al ser cumplidos por el mundo cristiano se están cumpliendo todos los mandamientos de la ley de Moisés. ¡Cuánta lucha se evitaría el hombre si practicara la ley de amor!

BOSQUEJO

I. Pidiendo el conocimiento de la Ley de Dios. Salmo 119:33-38

Podemos entender el amor de Dios cuando entendemos su Palabra y la guardamos, porque necesitamos más:

1. Instrucción en la Palabra.
2. Mayor grado de entendimiento.
3. Mayor dirección.
4. Mayor fortaleza contra la tentación.
5. Más estabilidad o firmeza.

II. La ley del amor. Mateo 5:43-48.

1. Para el cristiano todo hombre, sin distinción de raza o nacionalidad, es su prójimo.
2. El amor al prójimo incluye a nuestros enemigos.
3. La práctica del amor nos hace parecernos más a Dios.

APLICACION

En la ley del amor se resumen todas las leyes, ya que al practicarla cumplimos con todas las leyes establecidas.

Tema para los Departamentos

Párvulos: Un tío generoso.

Principiantes y Primarios: Leyes para la vida.

Intermedios: Jesús y la ley del amor.

Tema para las Sociedades de Jóvenes

Como Alcanzar Nuestros Ideales. Mateo 7:17-27. 1ª Cor. 12:27-30.

ECOS DEL CAMPO EVANGELICO UNIDO

Israel Bracer, Redactor
Apartado 1825 — Ponce, Puerto Rico

PONCE
Calle Marina.

Bajo la dirección de la juventud de nuestra iglesia se celebró un magno servicio, al cual concurrieron representantes de las demás iglesias de Ponce, para oir a los jóvenes argentinos Rdo. Wilfrido Artús y Luis E. Odell.

El Rdo. Artús nos habló de la obra evangélica de Argentina, especialmente de las actividades cooperativas, y el señor Odell trató especialmente de la literatura y de la obra que hace en esta línea la Librería "La Aurora", de Buenos Aires.

YAUCO. **Rdo. Ramón Morales Vega,** Pastor.

Después de tres semanas de actividades a manera de preparación, tuvo lugar en la ciudad de Yauco el Trigésimoctavo aniversario de la iglesia en su templo radicado en la avenida Dr. Barbosa.

El programa que se había confeccionado se cumplió en todas sus partes. La inmensa concurrencia que llenó la nave de nuestro templo estuvo llena de entusiasmo en todo el desarrollo del programa. Al terminar el acto se escuchaban los comentarios más favorables a la obra evangélica por parte de los visitantes. Había también abundante gozo cristiano en los hermanos de la congregación por el éxito alcanzado.

La reforma interior que consiste en una hermosa cortina de damasco, mesa con cruz y Biblia, púlpito para el director y púlpito para el predicador, dan un bello aspecto a nuestro templo y ofrece una ayuda positiva al alma para hundirse en la meditación espiritual con Cristo.

Querémos por estas líneas hacer público reconocimiento de gratitud a las personas que nos prestaron su cooperación para el éxito de este aniversario, y en particular a los compañeros José Ramón Pérez, Víctor M. Colón Bonet, José A. Luciano, Adolfo Camacho, Arturo Olivieri y Dr. Florencio Sáez.

El sábado 17 de agosto celebramos en nuestra **Community House** una reunión especial con el propósito de despedir a nuestro hermano Antonio Rivera Rodríguez, quien ha ingresado en el Seminario Evangélico de Puerto Rico a prepararse para el Santo Ministerio. Todas las organizaciones de la iglesia participaron, expresando el aprecio que todos tenemos por el hermano Ñin, como cariñosamente le llamamos, y reconociendo la hermosa labor que ha realizado durante su trabajo como pastor ayudante de esta congregación. El hermano despedido, muy emocionado, fué el último en hacer uso de la palabra. Pedimos al Señor le bendiga en sus nuevas experiencias.

Esa misma noche recibimos formalmente al nuevo pastor ayudante, Rdo. Pedro Román Soto, y a su digna compañera doña Micaela. Largos años de lucha cristiana deseamos a estos hermanos en esta ciudad le café.

SANTA ISABEL. **Rdo. Juan Díaz Acosta,** Pastor.

Se encuentra con nosotros el hermano Félix Maldonado, quien motivo a estar enfermo toma unas vacaciones. Ya gracias al Señor está mejor y prestado su concurso a la iglesia, por lo que creemos pronto reanudará sus estudios en el Seminario.

El hermano Rafael Cruz, después de estar un tiempo en la Universidad de Columbia ampliando su preparación para su labor en el magisterio, ha regresado con las mejores impresiones, tomando otra vez su cargo de Principal. Nos regocijamos mucho con su feliz regreso.

La Sociedad de Esfuerzo Cristiano celebró una reunión Social el viernes 23 de agosto con el fin de despedir a los jóvenes José María León y Alejandro Rodríguez, veteranos, y a la Srta. Sara Díaz que marchaban al Politécnico a proseguir estudios. También esta reunión tuvo el propósito de dar la bienvenida al hermano Mr. Cruz a su retorno del Norte.

El pastor celebró últimamente los matrimonios de Sergio Correa Rosario y Victoria Rodríguez, y de Florencio Dávila Alvarado y Cándida Usera Santiago. Para ellos nuestra más cordial felicitación.

Nuestro hermano don Daniel Ramos y su compañera pasan por la pena de perder recientemente, tras breve enfermedad, a su nene más pequeño. Nos unimos a esta familia en el dolor que los embarga.

PEÑUELAS. **Tallaboa— M. Bauzá,** Secretario corresponsal.

En los ejercicios de graduación celebrados últimamente en este barrio de Tallaboa, le cupo el más alto honor de su clase a un hermano en la fe; nos referimos al joven veterano Angelito Lugo. Le felicitamos y deseamos que su vida estudiantil sea una cadena de triunfos. También otras señoritas de nuestra iglesia, como Margarita Irigoyen, Sonia Velázquez y Emérita Bauzá, aprobaron sus respectivos grados en la Escuela Superior de Ponce. El joven Félix Rivera Cornier, también hermano nuestro, se graduó en un colegio comercial de Yauco. ¡Adelante!

Nuestra escuelita de verano, a pesar de ser su curso de una semana, resultó un éxito. Se hicieron muchos trabajos manuales y nuestras niñas recibieron provechosas lecciones de la Biblia dirigidas hábilmente por la Srta. Cofresí de Ponce. Al finalizar la semana de clases, tuvieron un pasadía en la playa. Su graduación resultó inspiradora. Muchos fueron los que recibieron sus diplomitas.

El 26 del mes de julio les nació a los jóvenes esposos Sra. Paca de Planas y Miguel A. Planas un hermoso niño, quien responde al mismo nombre de su progenitor, Miguel A. Planas, Jr. Felicitamos a sus regocijados padres, y para el niño que pueda crecer en el temor del Señor.

El día 16 de agosto se graduó de enfermera en el Hospital de Distrito de Fajardo nuestra querida hermana Gumersinda Aponte. Ahora se encuentra disfrutando de algunos días de descanso, para luego volver con más bríos y amor al desempeño de sus deberes como servidora de la humanidad que sufre. Le felicitamos de todo corazón y le auguramos éxito en su profesión.

La campaña iniciada por nuestra

(Sigue en la Pág. 14, Col. 2.)

ECOS DEL CAMPO METODISTA

Jorge N. Cintrón, Redactor.
Apartado 194 —— Playa de Ponce

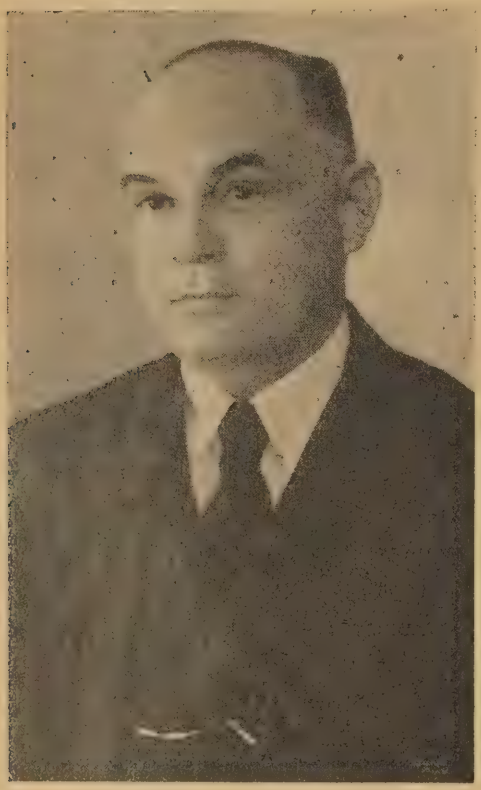

RDO. JUAN CURET CEBALLOS

Lema: Este era un Pastor...

Este era un Pastor de voz tierna y melosa;
del cielo fué llamado a cuidar una grey.
Decía su mensaje con voz tan ardorosa
que el corazón más duro rendíase a sus pies.

¡Con qué unción cristiana Curet decía las cosas!
Los niños le querían, corrían hacia él.....
Por eso de su tumba brotarán muchas rosas,
son lágrimas de niños llorando un Pastor fiel.

Como padre, era santo; como amigo, sincero;
lloramos hoy la pérdida de un valioso obrero
que dió a la Iglesia todo: su cuerpo, vida, ser.

Y, al cerrar la jornada el manso Pastor bueno,
Jesús lo ha requerido para cuidar su Reino
y un rebaño del Cielo se fué a guiar Curet.

Rdo. Pedro Félix Velázquez.

RDO. JUAN CURET CEBALLOS

Reseña Póstuma.

Ha caído un siervo que pasó junto a las aguas clamando y pidiendo la ayuda de Dios en la dura tarea que se impuso durante treinta y seis años de servicio activo en el santo ministerio.

La Iglesia Metodista de San Pablo en Barrio Obrero venía celebrando servicios de oración en el hogar del Rdo. Curet todos los sábados con el propósito de que el Señor pusiera su mano sobre la dolencia que aquejaba al hermano. La Iglesia toda se dió cita en el hogar la noche de su muerte; inspiraba aquel cuadro silencioso y mudo, donde abundaban los abrazos y donde las lágrimas salían incontenibles como la expresión del amor que sentían por su amado Pastor.

Al siguiente día una concurrencia numerosa invadía el pequeño templo; unos violines en unión del órgano de la Iglesia esparcía en sentidas notas musicales himnos que llevaban al alma recogimiento y nos hacía sentir la presencia del Señor en aquel solemne momento.

Minutos después el Rdo. Orlandi se hacía cargo del servicio fúnebre; el Pastor ayudante de la Iglesia, Rdo. Boissén, disponía aquellas partes del servicio que iban a tener lugar. Luego de la lectura de la porción sagrada, de la invocación de labios de uno de los ministros, y del canto de un himno especial de la Iglesia, el Rdo. Orlandi invitó al hermano Juan Marrero, a nombre de la iglesia local, a pronunciar unas palabras; siguió en el uso de la misma el Rdo. Rico Soltero; hablando a nombre de las Iglesias Evangélicas de Puerto Rico, el Rdo. Bibiloni; el pastor ayudante de Comerío habló a nombre de su iglesia por haber sido el Rdo. Don Juan Curet pastor por muchos años de aquella iglesia. Todos estuvieron a la altura del momento.

Siguió después un paréntesis para dar lugar a una guardia de honor que inició la familia Curet, la amada esposa doña Gollita, sus hijas Míriam y la sufrida Nohemí, David, Eliezer y demás, todos se abrazaron junto al amado, en un abrazo de amor y de lágrimas, y daban la impresión de aquel histórico momento de las tres Maríás junto a la cruz en el Calvario.

Una vez terminada la guardia de honor en que tomamos parte ministros de todas las denominaciones, laicos, hermanos y público en general, partió la comitiva fúnebre camino del cementerio; una multitud compacta y unida seguía el féretro; detrás de la caja el cuerpo de ministros de la Iglesia Metodista, viejos compañeros en el ministerio del fenecido en unión de otros ministros; seguía en orden los miembros de la junta de oficiales de la amada iglesia que pastoreaba el Rdo. Curet; después el Coro de la Iglesia uniformado que entonaba himnos apropiados, y luego seguía el pueblo. Una vez en el cementerio, el Rdo. Boissén, pastor ayudante, habló a nombre de la familia; el Rdo. Amaro, en elocuentes frases, tuvo a cargo la oración de duelo; fué una bella y sentida oración fúnebre del viejo adalid que dirige la iglesia de Jayuya, y un joven cuyo nombre no recordamos, tuvo frases conmovedoras de sentimiento en aquel momentó.

Como a las seis fueron depositados en la necrópolis, en una de las literas del nuevo Panteón de los Ministros, los amados despojos de aquel que fué un hombre de Dios, en medio de una expresión de recogimiento y de solemnidad.

Que el Dios de paz ponga paz en el corazón de su esposa y de sus hijos, y provea el siervo que habrá de asumir el pastorado de la iglesia que tan fielmente sirvió aquel siervo que dignificó con su vida el santo ministerio.

Juan Marrero.
Río Piiedras.

PATILLAS

Ya está terminándose la apertura de la puerta del frente. Como bien ha dicho el Supte. Hilliard, "la iglesia abrirá sus puertas al público." Ha sido una obra que nos costará cerca de $700.00. La Junta de Misiones nos ha ayudado con $250.00. El resto lo costea la iglesia local. Tendrá la Iglesia un hermoso santuario con preciosa mesa de comunión y elegante púlpito.

Defunciones: Ha perdido la Iglesia dos columnas fuertes con las defunciones de Josefina Cintrón y doña Dionisia Rodríguez. Sus entierros fueron sinceras manifestaciones de duelo por la Iglesia y la comunidad.

Enfermos: Han estado enfermos muchos hermanos de la Iglesia. Entre estos señalamos a don Polo Rodríguez, don Simón Plau, doña Agripina Cintrón y doña Marcolina Rodríguez.

José Perales, joven de la Fraternidad, embarcó hacia el Norte. Exitos deseamos a nuestro hermano.

Marcos A. Plaud.

ECOS DEL CAMPO BAUTISTA

Sr. José D. Camacho, Redactor.

Corral Viejo, Ponce.

PLAYA DE PONCE

Nota Luctuosa

En la madrugada del domingo 4 de agosto se despojó de su vestidura terrenal para revestirse de ropaje espiritual en los cielos María Isabel Rosado Tirado. La infausta nueva, como reguero de pólvora, se desparramó por todos los rincones de la Playa de Ponce y de toda la isla. El llanto y la pena por la desaparición de María Isabel se hicieron manifiestos en los rostros de todos los que tuvimos el privilegio de conocerla de cerca y de estimarla por sus acrisoladas virtudes y la simpatía que emanaba de su persona. La nutrida concurrencia al acto del sepelio prueba palpable fué de la estimación que tanto ella como su familia gozaba en la comunidad y en la isla. El cadáver fué conducido al templo bautista, donde el Rdo. Roberto Navarro ofició en las ceremonias fúnebres. Fué un servicio profundamente emocionante, que dejó honda impresión en la concurrencia que llenó a toda capacidad el templo.

Srta. María Isabel Rosado Tirado.

María Isabel, en medio de su terrible dolencia que le llevó a la muerte, aprendió a depender más del Señor. La prueba dura le impelió a mirar a Aquel que todo lo puede, en cuyas manos está nuestra vida. El dolor no doblegó su espíritu, sino que le fortaleció y le hizo auparse sobre las mezquindades de esta vida para pensar detenidamente en la gran necesidad de buscar las cosas de arriba, donde está Cristo sentado a la diestra de Dios. Los últimos días de su vida fueron de victoria, de triunfo. Ella está con el Señor. En los designios incomprensibles de Dios estaba que ella cambiara su cruz por corona en la edad temprana, en plena juventud. Sea el Señor alabado y bendito porque obró para con ella su misericordia.

Nuestra expresión de la más sincera pena a los atribulados padres y hermanos y demás familiares.

Juan Ortiz Bermejo.

★ ★ ★

ANUNCIANTES

Anúnclese en esta Sección. Una pulgada, $1.00 al mes. Por más de un mes, 25 por ciento de descuento.

SOBRES DE OFRENDA

Deseamos informar a todas las iglesias que tenemos impresos sobres de ofrendas para todas las iglesias dentro de la Asociación. Hemos rebajado el precio a $3.00 el millar.

Las órdenes a "Puerto Rico Evangélico", apartado 1707, Ponce, Puerto Rico.

LA ACADEMIA CORTINA

de Nueva York, Fundada en el 1882

Enseña por el método fonográfico, (discos) y del cual son los originadores, todos los idiomas de las Américas.

Español, Inglés, Francés, Italiano y Portugués.

Gran oportunidad para todo obrero cristiano progresista que desea laborar ampliamente en los campos misioneros de nuestra América Latina. Hágase un intérprete de todos los idiomas del continente Americano para el bien del Evangelio y su propio éxito personal.

Pida en seguida información completa enviándome un sobre timbrado.

Agente-Estudiante de esta Academia: Vicente Rangel, 14 Washington St., Bloomfield, New Jersey.

Nota: Si escribe directamente a la Academia, favor de hacer referencia a esta revista y agente.

HIMNOS QUERIDOS

—En Discos Fonográficos—

Grabados profesionalmente por la Casa Buenas Nuevas de Los Angeles California. Himnos tan amados como "¡Oh que Amigo nos es Cristo!" "Firmes y Adelante." "El Cuidará de Mí", etc. Pida más detalles a

Vicente Rangel,

14 Washington St., Bloomfield, N. J.

RADIO EVANGELICO EN NUEVA YORK

Hay 300,000 puertorriqueños en Nueva York, que necesitan a Jesucristo. Coopere con la Iglesia Hispana del Aire. Envíe su ofrenda misionera para sostener este proyecto evangelístico. Ore por nosotros. Dirección:

Iglesia Hispana del Aire

c/o Mrs. Constanza López, Tesorera.
611 West 136 Street, New York City

SEGUNDA IGLESIA EVANGELICA ESPAÑOLA

109 Oeste, Calle 22.

Ciudad de Nueva York.
Oficina: 289—4th Ave.
Room 40. Teléfono GR5-6111.

Se pone a las órdenes de los hermanos que vienen a Nueva York. Deseosa de servir.

Cultos: Domingos de dos a cuatro de la tarde. Miércoles, 8 de la noche. Viernes, 8 de la noche.

EL ANGEL QUE SE NEGO A CANTAR

Una nueva y hermosa cantata de Navidad. Contiene letra y música. Ejemplar, 50 centavos.

CANTOS DE NAVIDAD. Una nueva colección de cánticos de Navidad. Ejemplar, 25 centavos.

LA CANCION DE BELEN. Una hermosa dramatización con canto y música. Dos libros: Uno contiene la letra y otro la música. Ejemplar 70 centavos (los dos libros).

L. P. Velázquez, Box 68, Station F. New York 16, N. Y.

ESCUELA BIBLICA

A cargo del Rdo. José A. Luciano.

Lección para septiembre 15 de 1946

Tema: Jesús y la Codicia. Exodo 20:17; Prov. 11:23-24: Lucas 12:13-21.

Lectura devocional: Lucas 12:16-21; 1ª Timoteo 6:8.

Texto Aureo: "El que confía en sus riquezas caerá; mas los justos reverderán como ramas." Prov. 11:28.

Lugares: Sinaí, Jerusalem, Perea.

Tiempo: 1491 A. C.; entre 1015 y 975 A. C.; y 29 D. C.

Lecturas adicionales: I Reyes 21: 1-16; Job 31:16-25; Lucas 18: 18-23.

INTRODUCCION

El robo, la mentira y la codicia están íntimamente ligados entre sí, ya que uno conduce muchas veces a otro. La codicia ha sido en el pasado como en el presente la causa de luchas entre individuos y entre naciones, dando origen a rompimientos familiares y a conflictos internacionales. Desear una cosa no es malo, pero cuando deseamos algo y no paramos mientes hasta conseguirlo de cualquier manera, la cosa es diferente y de eso es que debemos guardarnos.

BOSQUEJO

I. La ley contra la codicia. Exodo 20:17.

1. Lo que no debe codiciarse:
   a. La casa de tu prójimo.
   b. La mujer ajena.
   c. El empleado de otro.
   d. Los animales de otro.
   e. Todo aquello que sea ajeno.

II. Contraste entre el egoísta y la persona liberal. Prov. 11:23-28.

1. El deseo de los justos: el bien.

2. La esperanza de los impíos: el enojo.

III. Lo que Jesús nos enseña en relación con el amor a las posesiones materiales. Lucas 12:13-21.

1. El engaño de la avaricia. Lucas 12:13-15.

2. Una sabiduría falsa inspirada por la codicia. 16-19.

3. Un necio ante Dios. 20-21.

APLICACION

El mejor remedio para la codicia es el amor. Si amamos a nuesetros semejantes no codiciaremos sus bienes.

Temas para los Departamentos

Párvulos: El Niño Samuel.

Principiantes: y Primarios: Lo que Jesús enseña acerca de la codicia.

Intermedios: Jesús condena la codicia.

Jóvenes y Adultos: Los peligros de la codicia.

Lección para Septiembre 22, 1946

Tema: Jesús y la Ley del Extranjero. Exodo 22:21-23; Deut. 24:14-15. Mateo 25:34-41.

Lectura Devocional: Salmo 146.

Texto Aureo: "Y respondiendo el Rey, les dirá: De cierto os digo que en cuanto lo hicísteis a uno de estos mis hermanos pequeñitos, a mí lo hicísteis." Mateo 25:40.

Lugares: Sinaí, Jerusalem, Monte de los Olivos.

Tiempo: 1491 A. de C.; 30 A. de C.

Lectura Adicional: Deut. 24:17-22; 2 Crónicas 6:32-33.

INTRODUCCION

La mejor forma de evitar dificultades entre vecinos, es manteniendo buenas relaciones de vecinos. Aplicando la Regla de Oro entre vecinos. De la misma manera se solucionarán los problemas entre pueblos vecinos. Muchos creen que viven para sí solamente, pero la experiencia nos enseña que nos debemos los unos a los otros, y que dependemos los unos de los otros, razón por lo cual las normas de Cristo deben prevalecer entre todos, especialmente su mandamiento de "Amaos los unos a los otros."

BOSQUEJO

I. Una ley para la protección del extranjero. Exodo 22:21-23.

1. Los extranjeros no deben ser oprimidos ni despreciados.

2. Los huérfanos y las viudas deben ser protegidos.

3. Amonestación contra los que tal mandamiento violaren.

II. Deberes para con el trabajador. Deuteronomio 24:14-15.

1. Dios condena la opresión del menesteroso, especialmente el jornalero, no importa su posición social.

2. Dios insta al patrono a que pague puntualmente al trabajador.

III. Responsabilidad del justo. Mateo 25:34-41.

1. La separación en el día del juicio.

2. La recompensa de los justos.

3. La condenación de los obradores de maldad.

APLICACION

Si suplicamos el principio establecido por Cristo, de que todos los hombres son hijos de Dios y por tanto hermanos los unos de los otros, la política del buen vecino establecida por Franklin D. Roosevelt estaría asegurada.

Temas para los Departamentos

Párvulos: Buenos amigos de Ruth.

Principiantes y Primarios: Jesús enseña que debemos ser bondadosos con los extranjeros.

Intermedios: Jesús enseña la bondad para con los extranjeros.

Jóvenes y Adultos: La política del Buen Vecino.

Lección para septiembre 29 de 1946

Tema: Jesús y la Ley del Amor. Salmo 119:33-38; Mateo 5:43-48.

Lectura devocional: I Cor. 13.

Texto Aureo: "El amor no hace mal al prójimo: así que el cumplimiento de la ley es el amor." Romanos 13:10.

(Sigue en la Pág. 14, Col. 3.)

(Viene de la página 19.)

sa, a quien dicen frases de doble sentido, demostrativas de un impudor rayano en cinismo."

Añadimos nosotros: ¿Por qué no castigar a estos tipos no gratos con seis meses de cárcel y trabajos forzados? ¿O es que la mayoría de los hombres es así?

RINCON DEL DIRECTOR

"SELECCIONES" NOS CONFIRMA OTRA VEZ

En números anteriores de "Puerto Rico Evangélico" dijimos que la política del papado en la actualidad tiende a usar a los Estados Unidos como medio para llevar a cabo sus fines, y, en general, toda la América y los países anglosajones, ya que Europa no se presenta como campo apropiado para el juego de la diplomacia vaticanesca. Afirmamos, también, que una de las figuras principales, sino la más importante, en este nuevo cambio de frente, es el cardenal Spellman, considerado por algunos como el futuro papa del mundo católico.

Nos cabe el placer de probar nuestras afirmaciones con citas tomadas de un artículo que lleva por título "El Cardenal Spellman", que fué publicado en la revista mensual "Selecciones" correspondiente a julio del año en curso.

Dice "Selecciones":

"Dada la situación actual del mundo, el papa si apenas puede contar más que con los Estados Unidos y sus 24,000,000 de católicos para la realización de los fines esenciales..... La Unión norteamericana **puede darle apoyo moral, cooperación política y diplomática**, legiones de robustos y emprendedores misioneros para continuar la obra de evangelización del mundo, víveres para los pueblos hambrientos de Europa, dinero. **Todo, ya oficial ya extraoficialmente, por conducto del cardenal Spellman.**"

¡Esto es mucho decir, pero lo dice quien sabe lo que dice!

La manera cómo fué nombrado el representante personal del Presidente Roosevelt ante el Vaticano, lo describe así Roger Butterfield, escribiendo en "Selecciones":

"El Presidente Roosevelt, sabiendo que no podía acreditar un embajador cerca de la Santa Sede sin provocar el desagrado de los 67,000,000 de protestantes estadounidenses, discurrió designar un delegado personal suyo, sin carácter diplomático, que tuviese acceso al papa y mantuviese la comunicación entre el Vaticano y la Casa Blanca. **Monseñor Spellman actuó de intermediario** en la designación para ese puesto de un protestante: Myron C. Tyler, abogado y figura sobresaliente en el mundo de los negocios."

Añade "Selecciones":

"Siempre que el Vaticano ha tenido que comunicar algo de importancia al departamento de Estado de Washington, el arzobispo Spellman ha sido el **conductor regular.**" ¡Como si existieran de veras relaciones diplomáticas entre ambos estados!

Y para terminar las citas, transcribimos el penúltimo párrafo del artículo de "Selecciones" donde se pinta, a dos brochazos, la filosofía del regordete Spellman:

"Muchos cosas ha aprendido monseñor Spellman en sus viajes; de muchos y muy varios asuntos ha hablado en ellos. Uno solo ha sido, sin embargo, su constante y firme propósito, el mismo que ha guiado a todos los grandes hombres de gobierno y a todos los grandes diplomáticos de la Iglesia: **el adelanto de la religión mediante el favor y la protección de los gobiernos.** Por eso y sólo por eso, ha podido monseñor Spellman hablar en términos benévolos del general Franco, caudillo de una España **en que se han favorecido abiertamente los intereses espirituales de la Iglesia**, mientras lo ha hecho en términos condenatorios de la Rusia soviética, **donde esos mismos intereses no hallan amparo oficial alguno.**"

¡Con qué elocuencia se expresa el autor en este último párrafo! A Spellman sólo le interesan los favores que pueda conseguir para la Iglesia, no importa de que fuente vengan. Todo el que ayude a la Iglesia, aún a costa del sacrificio de ideales y de vidas, es un bendito, es un santo, es un bienaventurado.

Gracias a "Selecciones" por esta valiosa cooperación.

MUSSOLINI Y LOS CURAS

Después de la caída aparatosa y trágica del Signore Mussolini, la Iglesia Romana ha querido demostrar que no tenía nada que ver con el último dictador de Italia; y más que eso, que en más de una ocasión se le puso de frente en actitud amenazante. La píldora, por dorada que esté, no puede ser tragada por nadie que haya leído la prensa de diez o quince años para acá.

Los últimos acontecimientos ponen remate a una iniquidad que, por más que se ha tratado de ocultar, siempre deja al descubierto cuando menos el mal olor. Se trata de los restos del en otro tiempo todopoderoso Mussolini, que fueron robados de su tumba por manos misteriosas y sin duda muy devotas. Por días y días se anduvo en la búsqueda de los restos y de los robadores, hasta que por fin..... ¡sorpréndase usted, amigo! Aparecen los pobres huesos en un monasterio católico, y envueltos en el asunto del robo cuando menos dos sacerdotes..... ¡Pobrecitos, inocentes! No sabían de qué se trataba; fueron engañados por los verdaderos culpables; ellos han sido siempre enemigos de los déspotas y MUY amigos de la libertad y de la democracia.....

¿Qué pensarían hacer con los restos de Mussolini? ¿Esconderlos? ¿Para qué? ¿Para luego, cuando hayan pasado algunos años, sacarlos a la luz y hacer de ellos una reliquia sagrada?

Todas estas preguntas sugieren las más diversas ideas, pero nos contentamos con poner punto final a este asunto y dejar a nuestros lectores pensando.

"ESOS TIPOS MOLESTOSOS"

"El Mundo" publica en la sección "La Voz del Lector" opiniones diversas sobre asuntos de política, administración gubernamental, cuestiones sociales, leyes, etc. Muchas de las opiniones generalmente tienen valor relativo, en cuanto tienen que ver solamente con la persona que escribe, pero en ocasiones se dicen verdades de cuatro esquinas que deberían ponerse en cartelones y en sitios públicos para lectura y meditación de los molestosos. La opinión de María del Carmen Sánchez, de Santurce, merece citarse:

"Quiero expresar mi protesta contra esos tipos descarados que parece no tienen otro oficio que pararse en las aceras para desnudar con la vista a todas las damas que pasan. Y no se conforman con esta falta de caballerosidad y de decoro, pues tal parece que sienten satisfacción en molestar con palabras a la dama que pa-

(Sigue en la página 18, Col. 3.)

DE TODO UN POCO

EL VIDRIO TIENE PORVENIR

Para la mayoría de las personas el vidrio es un material transparente, quebradizo, que se usa principalmente para hacer ventanas, vasos, frascos y botellas; pero experimentos llevados a cabo en Gran Bretaña durante los últimos años han añadido al empleo común del vidrio, usos y posibilidades que el tradicional "soplador" de vidrio ni siquiera se imaginó. Muchos de los felices resultados obtenidos en la investigación de los usos del vidrio se deben a los experimentos de hombres de ciencia británicos, que trabajan en el Deprtamento de Tecnología del Vidrio, de una universidad inglesa, el único de su clase en el mundo entero.

Hoy día existe vidrio que se puede serruchar sin que se quiebre; hasta se puede atravesar con clavos. Hay vidrio que se puede doblar, y otra clase que detiene el paso de balas disparadas a corta distancia. También hay vidrio que se puede convertir en fibras, de las que luego se forma hilo como el de la seda.

Actualmente en la industria es enorme la utilidad del vidrio. Tubos de vidrio, resistentes a los ácidos, transportan productos químicos; asidores de vidrio sostienen cables eléctricos de alto voltaje, y en la radio y en la televisión la lámpara hecha enteramente de vidrio—es decir, la que tiene la base hecha de vidrio en vez de material plástico—se comenzará a usar extensamente.

Quizá la innovación más asombrosa de los últimos años es el "vidrio en fibras." La materia prima en este caso son frascos y botellas rotos. El vidrio roto se derrite, y luego de pasar por otros procesos, se saca en fibras seis veces más finas que el cabello humano. Estas fibras se tejen y forman cintas de hasta una pulgada de ancho, que se usan principalmente para aislamiento eléctrico. En forma un poco más gruesa la cinta se puede usar como mecha para lámparas, pues nunca se apaga ni carboniza. El vidrio en fibra británico, se usa para separador de baterías, entra en la fabricación de paracaídas y se emplea también para tejido "camouflage" en regiones costeras, pues es inmune a los efectos del aire de mar.

Hilado hasta que tiene la apariencia de lana, el vidrio en fibra se emplea para aislar cañerías, heladeras y cocinas; si se rellenan con él techos y paredes las habitaciones quedan muy frescas en verano y calientes en invierno, pues tiene una transmisión termal muy baja.

El uso de vidrio en forma de ladrillos indudablemente revolucionará en gran modo la arquitectura. Los ladrillos de vidrio tienen grandes cualidades aisladoras y dejan penetrar la luz sin que quede menos privada o resguardada la habitación. Hay un gran porvenir para el vidrio en materia de diseños y colores para decoración interior.

* * *

VIDA ESPIRITUAL

No vale un libro por su papel y por sus tapas, sino por su contenido. Tampoco el ser humano vale por su cuerpo, por su aspecto o por las cosas que están a su alrededor: Vale por sus ideas y sus sentimientos.

¡Que el saber, el amor y la fe llenen tu vida, sean tu camino, brillen en tus ojos y te guíen y te rediman!

Abarca con tu amor a todos los seres vivientes y desea que cumplan su destino sin sufrir.

—¡Ama, perdona, comprente, ayuda, compadece!

Constancio C. Vigil.

* * *

ATARDECER CAMPESTRE

¡Hora de silencio!
¡Hora de descanso!
Del fragor del día
Un grato remanso.

Ya el arado cruel
No hiere la tierra;
Los rayos candentes
Del sol ya no queman.

La sombra ya cunde
Por valles y montes,
Y a la selva ha huído
El dulce sinsonte.

El guey fatigado
Al borde del río,
Apura la linfa
Que le inyecta bríos.

Helios se ha escondido
Detrás de la sierra;
Al humilde obrero
Ha dado una tregua;

Y allá en su retiro,
Quieto y olvidado,
Al cielo da gracias
Por el pan ganado.

Unas lucecitas
Brillantes y claras
Esmaltan el prado,
Y prenden y apagan.

Soplan lentamente
Brisas vesperales
Y en pausados giros
Mueven los maizales.

Todo está tranquilo;
Ya cesó el trajín;
La noche está oscura
Y canta el coquí.

I. Quiñones de Aguayo.

Julio de 1943.

* * *

EL VALOR DE LA VIDA

En una isla del Mediterráneo, en días de esplendor para Grecia, hubo un rey que unía a su inmenso saber el anhelo de hacer feliz a su pueblo. Dió a sus súbditos la más sabia legislación de aquellos días, y la aplicaba con un sentido de justicia y amor que hacía que todos se sintieran felices en su reino. Cuando murió quisieron perpetuar su memoria, y le erigieron una estatua con toda la variedad de metales que producía la isla.

El tiempo empezó a amontonar los siglos sobre la historia de aquel pequeño reino; emigraron sus habitantes, y por miles de años permaneció desierto y olvidado. Un día la barreta del arqueólogo vino a remover el polvo amontonado sobre los restos de aquella antigua civilización; la estatua fué descubierta. Al tocarla, sus componentes cayeron pulverizados. El tiempo y los óxidos de la tierra habían destruído los metales. Pero de repente se tropezó con una cosa dura en aquella estatua. La limpiaron y vieron que empezó a brillar: era el corazón que había sido hecho de oro puro. El oro había sido para aquellos dad, y quisieron que cuando la posteridad encontrara aquel corazón, comprendiera que había sido hecho para eternizar la memoria de un gran hombre.

Así también, cuando todas las cosas del mundo material hayan desaparecido, el espíritu quedará, porque su esencia es eterna y nada podrá destruirla. Dios lo creó y con El vivirá.

Dice el libro de Daniel: "Y los entendidos resplandecerán como el resplandor del firmamento, y como las estrellas a perpetua eternidad."

(Transcripción.)

SEPTIEMBRE 25 DE 1946

Puerto Rico Evangelico

"Pro Christo"

EL BUEN SAMARITANO

El mundo sería un infierno maldito si, después de todo lo malo que hay en él, no existieran hombres de buena voluntad que, cual réplicas vivientes del samaritano bíblico, se detienen en mitad del camino a derramar el bálsamo del consuelo en las heridas abiertas de la humanidad.

MAYAGUEZ SAN JUAN PUERTO RICO HUMACAO PONCE

DE TODAS PARTES

LAS ELECCIONES EN MEJICO

Con motivo de las últimas elecciones en Méjico, en las cuales fué derrotado el candidato del Catolicismo Romano, "El Faro" de México hace los siguientes jugosos comentarios:

La virgen de la Guadalupe salió derrotada

"En las elecciones presidenciales que acaban de verificarse en esta capital y en el país, en las que el pueblo mexicano, sacudiendo su marasmo abandonó sus hogares para salir a emitir su voto a las urnas electorales, la generala, la Vírgen de Guadalupe, resultó afrentosamente derrotada, si hemos de ponernos en el plano de los crédulos romanistas. Pues según los datos que sobre el particular la prensa ha publicado, la votación favoreció al contrincante del candidato de la reacción. Nuestro papel es enteramente ajeno a los movimientos políticos, ya que ni directa ni indirectamente hemos actuado en esa liza; pero sí es un hecho conocido que todos los sacerdotes de la Iglesia Romana fueron los directores de la campaña de uno de los candidatos aspirantes a la presidencia de la República, y que se valieron de todos los medios a su alcance por conseguir su objeto. El culminante fué la declaración que en una de las manifestaciones en favor de su candidato, uno de los oradores, el Lic. Soto y Gama, en medio del fuego de su peroración, sin rodeos declaró que ellos, los oposicionistas, contaban con la ayuda de la Vírgen de la Guadalupe para obtener el éxito en sus ambiciones de poder. Seguramente leyeron que en Argentina la iglesia de Roma pudo controlar las votaciones en favor de su candidato, y se imaginaron que igual cosa habría de acontecer en México; pero los hechos han demostrado lo contrario. ¡Qué triste decepción para los Guadalupanos! Pero no aprenden la lección, sino que tercamente insisten en sus ambiciones y en sus idolatrías."

* * *

UNA CALLE FAMOSA

La calle Dowling, tan íntimamente relacionada con el Gobierno Británico, también ha tenido sus conexiones con la historia primitiva del metodismo. Juan Wesley predicó en la casa núm. 12 de esta calle, hogar del Conde de Huntingdon, en Junio de 1744, sobre el texto "Lo que ha hecho Dios." Lady Huntingdon, como se recordará, era una ardiente wesleyana.

* * *

EL JAPON Y LA BIBLIA

Una de las grandes oportunidades en el mundo se ofrece actualmente a la Sociedaddes Bíblicas y al Mundo Cristiano en Japón. El pueblo japonés ha encontrado que las Fuerzas Aliadas están en su territorio como libertadores y no como conquistadores.

Libre de toda tiranía, los japoneses reciben como ningún otro pueblo en la historia el mensaje cristiano. Testimonios elocuentes de los cristianos japoneses, misioneros, capellanes y de muchos hombres de las fuerzas de ocupación, así lo confirman. Es a su influencia, a su trabajo y a su ejemplo a quien se debe este gran interés de las gentes hacia el Cristianismo.

Hace pocos meses se recibió una solicitud de 100,000 Biblias y 2,500,000 Nuevos Testamentos en japonés. El ejército de los Estados Unidos, con la aprobación del General Douglas McArthur, ha proporcionado medios y facilidades para el transporte al Japón de esta gran cantidad de Escrituras, y ya la Sociedad Bíblica Americana ha embarcado más de 250,000 Nuevos Testamentos. La Sociedad Bíblica Japonesa ha enviado un expresivo mensaje de gratitud.

Los cristianos japoneses manifiestan con gran gozo que el Evangelio se está predicando en las calles, donde se ofrecen también Testamentos a las gentes que los reciben con visible y sincero interés y aprecio.

"La Biblia en la América Latina"

* * *

INVOCAN GARANTIA DE LIBERTAD RELIGIOSA

Nueva York.—Garantías de libertad humana incluyendo la de libertad religiosa y la de adoración religiosa, deben ser incluídas en los pactos de paz que serán negociados en París por los ministros de estados de las Cuatro Mayores (Big Four), según una declaración enviada por el Comité sobre Derechos Humanos al Secretario de Estado, James F. Byrnes, antes de su partida para Francia.

El Comité, que es parte de la Comisión para Estudiar la Organización de Paz, citó la declaración de Moscú concerniente a Italia donde se declara que "la libertad de palabra, de adoración religiosa, de creencia política, de la prensa y de reuniones públicas, ha de ser restaurada en su totalidad al pueblo italiano".

Estas libertades deben ser incorporadas en todos los convenios, continúa la declaración del comité, con el término "adoración religiosa", entendido a que lea "religión y adoración religiosa". La incorporación de derechos y libertades, tales como las que fueron reconocidas por las Naciones Unidas, también fué sugerido por el comité.

Los 120 miembros del comité, incluyendo a líderes representantes de las agrupaciones mayores, incluyendo a la Iglesia Católica Romana, y 44 firmantes adicionales, también de organizaciones nacionales, endosaron la declaración. De **"The Protestant"**.

PUERTO RICO EVANGELICO

Afiliado a la Asociación de Iglesias Evangélicas de Puerto Rico

Organo Oficial en Puerto Rico de las iglesias Bautistas, Discípulos de Cristo, Evangélica Unida de Puerto Rico, Metodista y Presbiteriana.

Director y Administrador:

M. E. Martínez.

Editor: "Puerto Rico Evangélico, Inc."

Precio de suscripción. Pago Adelantado:

Dentro de la Unión Postal, $1.00 al año
En los demás países..... $1.50 al año

Entered as second-class matter July 10, 1912, at the office at Ponce, P. R., under the act of March 8, 1879. Acceptance for mailing at the special rate of postage provided for in section 1108. Act of October 8, 1917.

Toda la correspondencia será enviada a "Puerto Rico Evangélico", apartado 1707, Ponce, Puerto Rico.

Puerto Rico Evangélico

QUINCENARIO DE RELIGION, EDUCACION Y SOCIOLOGIA

"He sido puesto para la defensa del Evangelio." Filipenses 1:17.

Año XXXVI. Ponce, P. R., Septiembre 25 de 1946. Número 6.

Una Debilidad Protestante——

¡¡Que Regrese a los Estados Unidos!!

EDITORIAL

LA Iglesia Católica ha dicho con frecuencia que las mayorías mandan; que las minorías tienen que sujetarse a la decisión de los grandes grupos. Pues bien, en esta ocasión son sesenta millones de protestantes en los Estados Unidos los que no quieren que Myron Taylor continúe en el Vaticano como representante personal del Presidente de la nación.

El espíritu de democracia y de buena fe de los protestantes los ha llevado a veces a situaciones no sólo ridículas, sino a la vez sumamente peligrosas para la causa de la estabilidad protestante. Acostumbrados a pelear las buenas batallas sobre el terreno de la honorabilidad, se imaginan que todos los adversarios son iguales, lo que los lleva a cometer grandes errores y de los cuales parece nunca se curan a perfección.

No hay duda de que Roosevelt, al nombrar a Myron Taylor como su representante personal ante el Vaticano, ya que no podía hacerlo un diplomático oficial, obró con el mayor espíritu de buena fe en la creencia de que tal medida ayudaría mucho al triunfo de la causa de las democracias. Hasta dónde esta ayuda fué efectiva, no lo sabemos; pero dudamos que el Papa obrara con entera lealtad en contra de los poderes totalitarios, cuando anteriormente había estado a pan y manteles con las naciones de las cuales Alemania era la cabeza directriz.

A la muerte de Roosevelt, Truman parece inclinado a seguir igual política en una época cuando, menos que nunca, hay necesidad del consejo e influencia de Roma. A la comisión que fué a verle hace poco para demandar el inmediato retiro de Myron Taylor del Vaticano, le contestó que lo haría cuando fueran firmados los tratados de paz con las naciones vencidas.

En relación con este asunto, dice una carta de Kenneth Leslie que hemos recibido: "ahora **cuando van a firmarse los tratados** (cuando, por ejemplo, el tratado del Vaticano con Italia que hace del Romanismo la religión oficial del estado tendrá que ser revisado), es que debe evitarse que el Vaticano tenga ninguna influencia en la paz. Por tanto, cuando el Presidente Truman dice que él no llamará al representante americano hasta que sean firmados los tratados de paz, equivale a decir que hay que esperar a que el caballo se escape para entonces cerrar la puerta del establo."

Sigue diciendo la carta: "Pero hay más. Taylor ha regresado de Roma trayendo un mensaje del Papa para el Presidente, y el corresponsal del "New York Times" dice que es sin duda una petición para que se concedan mayores poderes a esta representación que, como todos sabemos, está opuesta a la ley fundamental de este país: la separación de la Iglesia y el Estado."

Un párrafo último de dicha carta: "Un aspecto más serio de la misión de Taylor, es que ésta da estatura y dignidad al Papado que ayudó a instalar los regímenes fascistas de Mussolini, Dolfuss, Franco, Hitler, Tiso y otros, y el cual abiertamente insiste en un inmediato ataque atómico a la Unión Soviética. (Véase el reciente llamamiento del cardenal chino a este respecto.)"

Tal es la situación que ha hecho al pueblo protestante de los Estados Unidos ponerse

de pie en son de protesta. Curioso es que el cardenal Spellman, que sabemos no puede concebir la libertad y la democracia al estilo norteamericano, no obstante ser súbdito de los Estados Unidos, ha insultado a los caballeros protestantes que visitaron al Presidente Truman precisamente en nombre de esa libertad y democracia en las cuales él no cree. ¡Son fanáticos, intransigentes, perturbadores del orden, los que no quieren a Taylor en Roma! ¡Los que no encajan con las teorías **espelmáticas**! ¡Los que no ven en Su Santidad al dios de los hombres y de las sociedades! ¡Los que no dicen a todo lo que se le antoje a su Señoría, "Amén"!

Sabemos que Spellman sólo trabaja para Roma, ya que su divisa es **el adelanto de la religión mediante el favor y la protección de los gobiernos.** Sabemos que es un enviado especial del Papa para hacer de los Estados Unidos el baluarte del Catolicismo. Sabemos que su intención es ir minando poco a poco las instituciones americanas, con el visto bueno de protestantes poco profetas y poco astutos, para después decirle al Protestantismo que puede preparar sus maletas y largarse para otra parte.

Esa es la razón por la cual la revista "The Protestant", que cual atalaya salvador se ha levantado en alto para dar la voz de aviso, ha emprendido una gran campaña para poner dique a este negocio enojoso de Taylor y de otros similares, que ponen en ridículo la misión histórica del Protestantismo en los Estados Unidos.

Se busca despertar la conciencia de cada americano protestante para que se dé cuenta de sus derechos y oportunidades. Se desea hacer patente al Presidente Truman que tiene a su lado la mitad de la nación en la lucha por la libertad, y que la conciencia religiosa de esta inmensa mayoría debe servirle de pauta en la interpretación de los grandes principios de la Constitución americana.

Los evangélicos de Puerto Rico, conscientes del peligro que les rodea, no pueden quedarse atrás en esta campaña pro libertades religiosas, y deben usar plenamente sus derechos para pedir, en unión de los protestantes del continente, que se dé término a esta iniquidad de un representante americano ante el gobierno retrógrado y medieval del Vaticano.

NOTA: Urgimos a los pastores y laicos de las iglesias que escriban a Kenneth Leslie, The Protestant, 521 Fifth Ave., New York 17, N. Y., solicitando blancos para la campaña. Serán enviados a vuelta de correo cuantos blancos sean necesarios.

VIERON AL GOBERNADOR

La Directiva de la Asociación de Iglesias Evangélicas de Puerto Rico se entrevistó con el Hon. Gobernador don Jesús T. Piñero el miércoles 18 de los corrientes a las tres de la tarde. Fueron con el fin de ofrecer sus respetos y su cooperación más decidida al primer magistrado, a nombre de las iglesias que representan, en todo lo que cuente para el bien material, moral y espiritual de Puerto Rico.

Don Jesús recibió a la delegación evangélica con muestras evidentes de franca simpatía, y antes de que aquélla hablara, él expresó el deseo de ser un fiel servidor del pueblo y un defensor absoluto de la causa de la libertad y de la democracia en Puerto Rico.

Después de un intercambio de ideas, todas vertidas dentro del mejor espíritu de cordialidad y simpatía, la delegación se retiró sumamente complacida de la entrevista.

En el próximo número daremos a nuestros lectores un informe completo de esta interesante reunión.

LOS EXCESOS DE LA DEMOCRACIA

El discurso del Secretario de Comercio Wallace ha levantado una tempestad de oposición de parte de los que no están de acuerdo con sus ideas, y, especialmente, del Secretario Byrnes y sus consejeros reunidos en París en la mesa de la ONU. Se dice que este discurso, tan a fuera de tono, será causa de que se interrumpa la marcha de los negocios con Rusia y sus aliadas.

Es lamentable que cuestiones de partido o de ideología se metan por el medio para interrumpir el progreso de la política internacional americana, que ahora debe presentarse en forma integral y compacta, para evitar que Rusia y otras naciones de gobierno semejante se aprovechen de la coyuntura para interrumpir o prolongar la preparación de los tratados de paz.

La democracia debe estar gobernada por la prudencia y el buen juicio.

Juan Enrique Pestalozzi, Protestante

Un predicador fracasado cuya vida entera fué un sermón

El caso del gran pedagogo y educador Juan Enrique Pestalozzi, el segundo centenario de cuyo nacimiento acaba de celebrarse el 12 de enero, es un ejemplo de cómo la intolerancia religiosa ha perjudicado a los pueblos, privándolos de quienes hubieran sido sus hijos más eminentes, a la vez que otros pueblos, por su tolerancia, se han enriquecido al convertirse en puerto de refugio de los perseguidos por su fe religiosa.

Pestalozzi, perteneciente a una familia de origen itálico, nació en Zurich, en la suiza alemana, escribió en alemán, y ha llegado a ser una gloria de la libre Helvecia, debido a la persecución religiosa que llevó a su bisabuelo Antonio, natural de Chiavenna, en el norte de Italia, junto con su esposa, ambos de fe protestante, a regufiarse en aquella ciudad, en 1567.

Esta condición de protestante de Pestalozzi es lo que hoy nos interesa hacer resaltar aquí, ya que es poco tenida en cuenta, por lo general, aun entre aquellos que saludan en el gran pedagogo suizo al padre de la educación popular. Y no sólo profesó la religión evangélica, sino que se inició en su juventud como pastor; su abuelo Andrés Pestalozzi, a quien debió él mucho de su educación, era pastor; un cuñado suyo también lo era, y lo fué asímismo su hijo Juan Jacobo, profesor de teología en Gottingen y secretario del consistorio de la Iglesia Reformada suiza.

Huérfano de padre desde la edad de cinco años, Pestalozzi pasó una infancia de estrecheces económicas. Su hogar, desprovisto del sostén del padre fallecido, quedó a cargo de dos mujeres: su madre, consagrada por entero a la educación de sus hijos, y la fiel criada Bebel, que amando a aquella familia como propia, realizaba verdaderas proezas con los escasos recursos materiales de que disponían, para espantar el espectro de la necesidad. A la influencia de ambas se debió indudablemente el desarrollo en el joven Juan Enrique de tales rasgos de ternura, que su amigo y colaborador Niederer pudo decir de él que tenía "tanto de mujer como de hombre." Su abuelo, pastor en una aldea cercana a Zurich, lo llevaba a pasar las vacaciones consigo, y así durante su niñez vivió varias semanas cada año en contacto con el pueblo de la tierra, oyendo la eterna cantilena de los aldeanos contra la opresión de los burgueses de la ciudad que los esquilmaban. Eso hizo nacer en su corazón, desde pequeño, el sentido de la justicia social, que había de llevarle a uno de sus fallidos intentos: el de hacer carrera en la profesión de abogado, lo que procuró después de haber fracado en su intención de hacerse pastor. Esta fué su primera determinación, seguramente influído por el prolongado contacto con su abuelo. Estudió teología, y salió bien en sus estudios, pero fracasó en la predicación. Cuéntase que abandonó la carrera antes de comenzarla, cuando, al predicar el sermón de prueba, se echó a reír en presencia de sus examinadores, sin poderlo remediar. No le fué mejor en la práctica de la jurisprudencia, ni tampoco en el cultivo de la tierra al que se entregó más tarde, estimulado por su esposa, delicada poetisa, amante como él de la naturaleza.

Su verdadera vocación estaba en la enseñanza de la niñez, como lo descubrió ya en plena madurez, obligado por las circunstancias y llevado por su amor a los niños desamparados. Su nombre estará perennemente ligado al de Yverdon, el establecimiento donde, en medio de dificultades y privaciones sin cuento, combatido por la originalidad de sus métodos, teniendo que luchar con la opinión pública y con las autoridades, demostró prácticamente los valores de su sistema pedagógico, ensayado anteriormente en otras iniciativas fracasadas, y expuesto en numerosas publicaciones.

En sus obras literarias, así como en sus cartas y en los recuerdos de quienes fueron colaboradores y alumnos suyos, es donde se puede apreciar la posición religiosa de Pestalozzi. Como hemos dicho, se crió en un virtuoso hogar protestante, y en estrecho contacto con su abuelo, pastor evangélico. Refiriéndose sin duda a esas experiencias de su infancia, habría de decir más tarde: "Lo que importa, sobre todo, para que en un niño despierte el temor de Dios, es que observe y escuche a un verdadero cristiano."(1)

Indudablemente influído Pestalozzi por las ideas de Rousseau—por más que él mismo afirmara no haberlo leído—su religiosidad, como la de la mayoría de la juventud de su tiempo sometida a las mismas influencias, pudo llamarse quizá, en cierta época, más bien humanismo que cris-

(1) Esta y las demás citas que aparecen en esta nota han sido tomadas de la valiosa obra **Vida y Obra de Pestalozzi**, por Roger E. Guimps. Editorial Futuro, 1944.

tianismo. En realidad, hasta llegó a publicarse un opúsculo con el título "¿Es cristiano Pestalozzi?" No obstante, quienes estuvieron a su lado afirman que si bien era extraño a todo confesionalismo y repudiaba todo dogmatismo, vivía un cristianismo práctico que, según sus biógrafos, sería uno de los motivos por los cuales muchos de sus discípulos, después de haber vivido en íntimo contacto con él, al salir de su establecimiento abrazaban decididamente la fe y se entregaran a la actividad cristiana.

No faltan, por otra parte, expresiones que permiten afirmar que en realidad lo que acontecía era que su espíritu se rebelaba contra la religiosidad casi meramente externa del protestantismo oficial. Así, por ejemplo, al iniciarse el avivamiento evangélico del siglo XIX, en Suiza, él lo saludó con estas palabras, escritas en 1818: "El espíritu religioso que hizo la bendición del hogar, existe aún entre nosotros; pero carece de vida interior y está reducido a un espíritu razonador que no hace sino disertar sobre lo que es santo y lo que es divino... No obstante, el espíritu de bendición de la verdadera doctrina de Cristo parece echar nuevas y profundas raíces en medio de la corrupción de nuestra raza.... En verdad, solamente de él se pueden esperar los principios y las fuerzas necesarias para combatir las ideas, los sentimientos, los deseos y los hábitos de nuestro siglo, que debemos considerar como las causas del envilecimiento del pueblo." El avivamiento, sin embargo, no hizo buenas migas con Pestalozzi; lo hubiera querido más afecto a las declaraciones doctrinales y menos humanistas.

Y hay indicios, también, de que él mismo, por lo menos en su ancianidad, lamentaba no haber prestado más atención al aspecto religioso formal, diríamos, en su obra. Cuando ya era evidente la imposibilidad de seguir adelante con su empresa de Yverdon, decía un día a una persona de su intimidad: "¡Ah!, querida amiga, no he asentado bastante sólidamente mi casa sobre el verdadero fundamento, y ésta es la causa de que se vea amenazada por la ruina."

En su lecho de muerte, el 17 de febrero de 1827, el octogenario maestro pronunció estas palabras: "Pronto voy a leer en el libro de la verdad. Marcho hacia la paz eterna." Y con ellas entregó su alma creyente. Su semblanza está magistralmente realizada, con unos pocos trazos firmes y precisos, en esta nota del **Diccionnaire du XIXe. Siecle**: "Un sentimiento profundamente religioso, el ardiente amor a la justicia, la piedad por los pobres, un afecto expansivo y creciente por los niños, el deseo de diseminar la instrucción en las clases inferiores, tales fueron los rasgos distintivos de este benefactor de la humanidad." De este predicador fracasado, agregamos nosotros, a quien un fracaso y otro fracaso y otro más, le condujeron al descubrimiento de su verdadera vocación.

"El Estandarte Evangélico", Buenos Aires.

★

Unidad o Separación

Por Ernest Gordon.

Versión Castellana de Clotilde Betances Jaeger.

"Un Dios. Modos de Adorarlo," es un libro de fotografías del culto judío-católicoromano-protestante. Las fotografías son bellas, poca la lectura. La sección judaica es útil porque derrama la luz sobre la historia y el ritual del Antiguo Testamento. Aquella parte del libro que trata del romanismo no da el menor indicio de su naturaleza en el pasado o el porvenir, ni tampoco de la superstición crasa de sus enseñanzas.

En la "Cruz Ansata" H. G. Wells decide que la historia es una lucha continua del hombre por desasirse del sistema que lo estrangula, sistema que estas fotografías presenta genialmente.

Esto es, entonces, propaganda insidiosa.

El Profesor Johnson Ross solía decir que "la paternidad de Dios y la fraternidad de los hombres" era una simplificación idiota. Definidos estos vocablos a la luz del entendimiento común, hállanse ser ciertos. La paternidad de Dios fué revelada primeramente por Cristo, y **esa paternidad** es **únicamente de Cristo** como el Hijo Divino. Después de la resurrección, la adopción de los hijos se prolongó hasta los que de cerca le siguieron. (Juan 20:17). El Antiguo Testamento no enseña esto, puesto que limita la filiación a "los que le temen..... guardan el pacto y recuerdan Sus mandamientos para ponerlos por obra." Salmo 103, 17 y 18.

De Malaquías 2:10 se tomó el lema para **Un Dios.** "¿No tenemos todos un mismo Padre? ¿No nos ha creado un mismo Dios?" Pero la palabra **todos** no se refiere a todos los hombres. El sentido verdadero es el siguiente: "¿No tenemos nosotros (los judíos) todos un Padre?..... Porque nosotros (los judíos) cometemos una traición al profanar el pacto de nuestros padres." ¿Cómo profanaron los judíos el pacto? Casándose con las mujeres paganas. Malaquías 2:11. Adoptando su modo de vida que reconocía a los paganos como hijos de Dios, de la familia de Dios y bajo las relaciones del pacto con Dios.

Malaquías y Nehemías estaban asociados. Nehemías cuenta que los dirigentes israelitas hacían un pacto solemne por medio de un juramento, Nehemías 13:25: "No daréis vuestras hijas a sus hi-

jos, ni tomaréis a sus hijas para tus hijos." Nehemías 13:30. "Límpielos, pues, de todo extranjero."

Separación y no unidad era el ideal de la ley y los profetas. Ellos se opusieron a todo contacto y a toda relación con los no creyentes. Los matrimonios mixtos son tan fatales social y religiosamente ahora como lo fueron en tiempos de Israel. La adoración común es también una abominación.

El capítulo segundo de Malaquías termina con la condenación de los sentimentalistas que se guían por la teoría de la "paternidad de Dios." "Habéis hecho cansar a Jehová con vuestras palabras..... Cuando decía: "Cualquiera que mal hace agrada a Jehová y en los tales toma contentamiento." Malaquías 2:17 (ello es, como si fueran sus hijos).

El cuerpo de la Iglesia de Riverside se lleva el crédito de haber ayudado a dar forma a este libro: **Un Dios. Modos de Adorarlo.** Dícenos que Dios es Rey de reyes, Regidor del Universo. Eso es verdad y la única vez que la frase "Rey de reyes" y "Señor de señores" se ha pronunciado, es para rendir tributo a nuestro Señor Jesucristo. 1ª Timoteo 6:15; Revelación 17:14; 19:16. El Cordero es Rey de reyes y los que con El están no son todos los hombres sino los "llamados y escogidos y fieles." Revelación 17:14.

Dios es el Juez de toda persona, no Padre, (en el sentido cristiano), como dice este libro a los hijos. "Jesús fué uno de los más grandes maestros del mundo", dice Miss Fitch, imitando a Fosdick. ¡De ningún modo! No puede colocarse a Jesús entre los maestros del mundo. El no era uno de ellos ni tampoco de su mundo. El era el Cordero de Dios que quita los pecados del mundo.

Jesús creyó que la voluntad de Dios triunfará en la tierra, pero El necesita la ayuda de los hombres. No del hombre en general, sino de aquellos que nacen a la nueva vida por El. ¡Que Dios tan empequeñecido, ése que tenga que depender en modo alguno de los no regenerados habitantes de Nueva York, Peiping y Benares!

La resurrección se reduce a "una tradición antigua." La inspiración se ha hecho una burla. Parece que la Conferencia Nacional de Cristianos y Judíos ha fomentado esta obra donde priva la vena especiosa que le es característica.

Coopera en ella Ross, de los Padres Paulistas y Nevins, de Maryknoll. La Conferencia Nacional ha dado con este libro, como en otras ocasiones, pie para la propaganda del romanismo. La Sección de Publicidad del Arzobispo de New York contribuyó las fotografías halagadoras. Vienen de la gran mansión eclesiástica de la Avenida Madison conocida por **la casa generadora de fuerza motriz** para la política de Tammany. Todo lo que dicen idealiza al romanismo. Nadie ha visto monjas como éstas. En la vida real son pálidas y están calladas. Recuerdo haber visto a las dos entradas de una de las principales iglesias católicas de Nueva York el siguiente letrero: "¡Cuidado con su cartera!" En muchas ciudades, las iglesias romanas son antros de bingo. En el Trust del Whiskey, el Vaticano ha hecho inversiones tamañas. La jerarquía romana respalda toda la maquinaria corrompida de la ciudad. Este libro presenta al Papa vestido de linda seda blanca, pero su conducta no es linda ni blanca. El y su predecesor, Pío XI, son los responsables de la horrorosa suerte de España. A la hora de la matanza se les vió en la Croacia. Ellos dieron el visto bueno a la invasión de Abisinia.

Escena común cuando se perseguía a muerte a los que osaban leer la Palabra de Dios.

La gente está comenzando a darse cuenta de lo que significa la Conferencia de Cristianos y Judíos. Los judíos la apoyan con su dinero, con mucho de su dinero. ¿Puede haber objeción alguna? No. Pero tras esa excusa se parapeta el clericalismo desde hace años. "Tras el escudo de la interfé", dice Kenneth Leslie, "brilla el puñal que va directo al corazón de nuestra democracia libre." Y lo que es más todavía, Leslie ha probado lo que dice. El cuartel de la "Santa Interfé" de Judíos, Católicos y Protestantes Apóstatas hace tiempo que es el hazmerreír de los que están al tanto.

Pero este asunto no es solamente absurdo. El Vaticano siempre ha condenado la cooperación con los herejes. ¿Por qué la permite en este caso? Porque ella es parte del programa de penetra-

ción de la Zonas Protestantes. De esta manera se desarma a la oposición. El público que no abriga sospecha saca este libro de cualquier bibliotequita de campo y se dirá: "Después de todo, la diferencia entre Católicos y Protestantes no es tanta."

T. S. Eliot dice que el abismo más hondo de la vida humana es el que separa a los que creen en la revelación de Cristo y los que la niegan. El más hondo todavía es el que nos separa de Roma.

La Conferencia Nacional de Cristianos y Judíos trata de ocultar este abismo sin fondo con fotografías atractivas. Al hacer eso deslindan los campos y los ciegos se pierden por los caminos.

(Traducido del "Sunday School Times".)

MIS EXPERIENCIAS COMO MINISTRO EN EL EJERCITO

Por el Rdo. Oscar Rodríguez.

VIII

Durante la mayor parte del tiempo que permanecimos en Africa, nuestro tercer batallón, bajo la dirección de su enérgico oficial comandante, prestó servicios en las cercanías de la ciudad de Nápoles en Italia y más tarde en el sector oriental de la estratégica isla francesa de Córcega. Esta misión colocó a los muchachos del tercer batallón frente a frente al enemigo de quien recibieron ataques aéreos a diario.

No tuve la fortuna de acompañar a estas tropas en esa misión por razón de que la mayor parte de nuestro personal permanecería en Africa donde mis servicios eran requeridos con más urgencia. Pero no por eso dejamos de mantener relación con los evangélicos de ese batallón. Himnarios, biblias y lectura les fueron suplidos antes de su partida de nosotros y mantuvimos correspondencia con los líderes del grupo, quienes nos informaban de los servicios que ellos mismos celebraban y de cómo les agradaba aprovechar los servicios religiosos que los capellanes de otras unidades americanas celebraban en los puestos donde se hallaban sirviendo. Cuando me estaba preparando para girar una visita a esas regiones de Córcega, llegó la fecha de prepararnos para nuestra partida hacia el continente europeo. Así que en vez de yo ir a ellos, fueron ellos los que vinieron a nosotros, y fué muy placentero ver a estos valientes hombres del tercer batallón regresar al seno de nuestra unidad y escuchar de sus grandes experiencias con la población corsa, a la vez que oir el relato de curiosas y dramáticas experiencias como resultado de los bombardeos a que fueron sometidos repetidas veces durante su gira de servicios fuera de nosotros.

Fué un día de gran regocijo cuando pudimos ver reunido de nuevo todo el personal del regimiento. Teníamos temores de que nuestro tercer batallón fuese a continuar sirviendo separado de nosotros. Su regreso y su brillante hoja de servicio nos indicaba que nuestra unidad sería asignada a alguna misión de gran responsabilidad, dada la confianza que las autoridades militares habían mostrado hacia nuestras tropas. Las hazañas del tercer batallón, como nuestras experiencias en el norte de Africa, ganaron para el 65 de Infantería una meritoria franja de honor por reconocidos servicios distinguidos, la que vino a engalanar los colores de nuestra unidad. Esta distinción es codiciada por todas las unidades por lo que ello representa para el nombre del regimiento como también para el personal que lo integra.

Y por fin llegó el día cuando deberíamos iniciarnos en una nueva jornada. Esta vez nuestra unidad formaba parte de un gigantesco contingente de tropas destinado a desembarcar por la costa sur de Francia. La madrugada del 25 de septiembre de 1944 nos halló de nuevo surcando las preciosas aguas del Mediterráneo, esta vez muy bien protegidos por la aviación y marina aliada. Las tropas y equipo en este imponente convoy era parte del Séptimo Ejército del cual éramos unidad integrante. Ahora estábamos identificados con un gran ejército que tenía como su general comandante al dinámico y simpático Teniente General Patch, quien mostró en todo momento gran aprecio por los buenos servicios que nuestro regimiento prestó bajo su comando.

Nuestra compañía "C" no nos acompañaba en esta travesía. Cupo el honor a esta compañía de prestar servicios de seguridad en los Cuarteles de avanzada del General Patch. Le cupo la distinción también a esta compañía de ser trasladada en avión desde Africa al punto donde se hallaban situados los cuarteles generales en el sur de Francia. Se libraron así de la peligrosa travesía durante esos días por el Mediterráneo.

No habíamos aún navegado veinticuarto horas cuando comenzamos a enfrentarnos con mal tiempo. Ya al tercer día nos encontramos envueltos en una furiosa tempestad que azotada violentamente nuestras embarcaciones, produciendo el natural malestar en los que padecían de mareo. Aunque por un lado sufríamos el violento oleaje que sacudía nuestros barcos, por otro lado la amenaza de ataque por la aviación enemiga se reducía proporcionalmente con el aumento de la velocidad del viento.

Diez días duró nuestra travesía. Fué menester movernos a muy poca velocidad por aquellas aguas que habían sido profusamente minadas por los alemanes como medida para repeler cualquier intento de invasión por los aliados. Y aunque pa-

ra la fecha de nuestro viaje ya la invasión se había efectuado con éxito, no obstante los peligros seguían siendo los mismos por lo cual las medidas de seguridad tenían que seguirse rigurosamente.

Fué en la tarde del 4 de octubre que nos acercamos a las costas de Francia. La tempestad arreciaba con mayor violencia haciendo la labor de desfile del convoy hacia la bahía de Marsella muy difícil y arriesgada. Fué menester dividir los barcos unos entrando a la bahía de Marsella y los más dirigiéndose hacia el puerto de Tolón. No bien habíamos perdido de vista las embarcaciones que entrarían en Marsella, una de éstas naufragó habiendo chocado con una de las minas. Afortunadamente resultó ser uno de los barcos que conducían comestibles y otros equipos y en el cual no iban tropas algunas, aparte de la tripulación que fué totalmente rescatada. Batallamos toda esa noche hasta arribar al famoso puerto de Tolón. Este ofrecía una vista dolorosa al presenciar la destrucción de todas las facilidades portuarias y donde contamos no menos de ciento veinticinco barcos hundidos, la mayor parte de ellos, unidades de guerra de la flota francesa que habían sido destruídos en ocasión de la eliminación del gobierno de Vichy y la completa ocupación alemana de la región sur de Francia.

Nuestro barco, que fué uno de los primeros en entrar en la inmensa bahía de Tolón, tuvo dificultad en penetrar hasta uno de los muelles en ruinas. Todo era sombra de muerte y destrucción. Los escombros aún humeaban y la población civil había desalojado toda aquella región. Las brigadas de salvamento aún diligenciaban la recuperación de los cadáveres que permanecían sepultados bajo los destruídos edificios. Las explosiones de las minas eran tan numerosas que tal parecía que se libraba una batalla a corta distancia de nosotros. Estábamos próximos a pisar la tierra donde más de cerca apreciaríamos los estragos de la campaña destructora de los ejércitos alemanes.

A ese cuadro de muerte y desolación se une la experiencia que tuve cuando observé junto a aquel muelle la figura enjuta de un soldado colonial francés que hacía guardia. Fué la primera persona que vimos en suelo francés. Este soldado apenas podía andar, pues tal como lo comprobamos más tarde, estaba bajo la influencia del licor. Hasta este día he pensado en esa escena como una revelación simbólica de la realidad porque atravesaba la orgullosa Francia. El guarda de la entrada lo era no un hijo de la patria, sino un soldado colonial, y éste, un irresponsable e incapaz de ejecutar sus deberes como soldado por razón de hallarse dominado por licor. Lo que vimos en Francia más tarde y la conducta frívola de aquella juventud que desde la cuna se le educa a la bebida del vino y otras bebidas alcohólicas, hizo más vívida en mi mente la escena del soldado "defensor de la patria" que hacía gestos de valiente guardián junto a un demolido muelle, pero que carecía de la hombría y vitalidad que las circunstancias exigían.

Llovía a torrentes durante nuestro desembarque y mientras nos abríamos paso por entre los escombros de Tolón y a todo lo largo de la dinamitada carretera hasta la ciudad de Marsella, en cuyas cercanías acampamos por algún tiempo. No nos detuvimos a apreciar lo que restaba en pie de la ciudad de Tolón, con una población de 135 mil habitantes y uno de los más importantes puertos franceses, con una bahía amplia y hermosa que tiene semejanzas a la de Guantánamo en Cuba. Nuestra permanencia en Marsella y otros puntos del sur de Francia mantuvo a nuestros hombres en tareas delicadas, prestando servicios en los trenes y centros de aprovisionamiento desde Lyon hasta la bella Niza, en la región de los Alpes Marítimos al sudeste de Francia.

Uno de los primeros actos que realizamos al establecer nuestros cuarteles en tierra francesa, fué celebrar un servicio de acción de gracias por la feliz travesía y a la vez pedir la dirección del Señor par la obra que estaba delante de nosotros. Todo indicaba la jornada sería difícil, y nos dábamos cuenta de nuestra incapacidad frente a la seriedad del momento. Deseábamos nuevamente consagrar nuestros esfuerzos a la salvación de las almas y la conservación de nuestros valores espirituales por los cuales ya habíamos probado la copa del sacrificio. Confiábamos que Dios estaba y seguiría estando con nosotros como nuestro Supremo Jefe y Comandante espiritual.

DELEGACION ARGENTINA

De regreso del Congreso de Juventudes Evangélicas de la Habana, adonde asistieron en calidad de delegados por su país, nos visitaron en nuestras oficinas los cultos jóvenes argentinos Rdo. Wilfrido Artús, pastor valdense, y el señor Luis Enrique Odell, gerente de la casa evangélica de publicaciones "La Aurora", de Buenos Aires.

Estos hermanos, que ocupan puestos de importancia en el movimiento de la juventud evangélica de la repúblicas del Plata, nos hablaron con entusiasmo de la obra y de los positivos triunfos alcanzados.

En la noche del mismo día hablaron a una nutrida concurrencia de las iglesias evangélicas de Ponce, acto que tuvo lugar en la Iglesia Evangélica Unida de la Calle Marina. Los mensajes de estos amados hermanos fueron muy bien recibidos.

Confiamos en que podremos más tarde oirles de nuevo.

ARTICULOS CORTOS
La Sección en que usted puede Opinar.

SALMO 137.

Este Salmo es la expresión de la emoción de los cautivos hebreos. Los ríos de Babilonia sirven de escenario a esta profunda lamentación. La Sión material y la Sión espiritual cobran en la lejanía del recuerdo una realidad no soñada. Los cautivos hebreos añoraban la patria ausente con todo ese contenido emocional que tal patria encierra. La ausencia de los seres amados, las emociones gozadas en la patria querida; los recursos de los trasladados a la Eternidad. Echaban de menos los cánticos sagrados cantados al unísono; las vivencias saboreadas en grupo, los deleites espirituales gozados en la intimidad.

Los sauces, árboles sensitivos, recogieron en sus ramas sensitivas las arpas melancólicas de los cautivos. No era posible cantar; la tristeza invadía las almas, y la pena colmaba los corazones.

La canción de Jehová sólo podía contarse en Sión. La atmósfera espiritual de Sión era propicia a esa canción. La Canción de Jehová no puede cantarse en el Cautiverio. El arpa del alma no puede vibrar cuando el alma está encadenada por el cautiverio. Los sauces de los ríos de Babilonia recogieron las arpas mudas de los cantores cautivos.

No era posible olvidar a Jesusalem. La Sión material es para el hebreo trasunto de la anhelada Sión espiritual. El alma del hebreo se funde con Sión como el esposo se funde con la amada. Es centro del anhelo del cautivo hebreo. Sión es centro de la alegría; es tema preferente en la canción hebraica. Jerusalém es la ciudad del gran Rey.

La Sión espiritual es herencia de todo cristiano. Es el ambiente del alma redimida. Cuando el cristiano es llevado a un ambiente distinto, añora y expresa la añoranza en el ambiente del cautivero. El cristiano no puede cantar canción nueva a Jehová porque la canción del redimido sólo puede cantarse en la Nueva Sión. Babilonia, tierra del Cautiverio, tenía encantos, pero no podía llenar el alma sedienta de los cautivos. Sólo Sión hacía vibrar las cuerdas de las arpas, y las almas cantaban a Sión. Sión es la esperanza, es la atmósfera propicia a la comunidad cristiana, es fuente de canción.

M. A. Pellicier.

ADOREMOS

Tiene el hombre como animal racional por su elevación moral, una característica que por su singularidad y exclusividad lo coloca no sólo como corona de la creación distinto y superior a todo lo demás, pero también el don más grande e infinito de poder expresar adoración y culto a Dios en reconocimiento del Supremo Creador. Dios creó al hombre a su imagen y semejanza originalmente (poco menos que los ángeles), dándole características de divinidad en la expresión total de su espíritu.

El hombre tiene capacidad para adorar, para dar reconocimiento y valor al Creador, y esta habilidad hace al hombre supremo aunque humano. Pero, ¿qué significa adorar? ¿Hasta dónde podemos distinguir este acto, posesión exclusiva del alma, y en qué forma vamos a determinar lo que la verdadera adoración significa?

Adorar es acto de devoción personal, de intrínsico valor espiritual, a través de lo cual el hombre como tal tiende a expresar su relación con Dios, su condición y su dependencia con Dios, y su aspiración a ponerse en contacto directo con el mismo Dios, reconociéndole en Su suprema majestad, humillándose ante El, recapitulando su estado de imperfección, de impureza, de maldad, y suplicando, requiriendo y buscando que la gracia divina y el amor más perfecto le sean concedidos para establecer comunión (contacto) con el Padre, con el Hijo, con el Espíritu Santo. La adoración es el climax de la verdadera expresión de gratitud, de reconocimiento, de intercambio de íntimas experiencias en el orden del espíritu.

Adorar es acercarse a Dios; (1) tal como somos, (2) sin mirarnos, (3) por fe salvadora, (4) con sencillo arrepentimiento,(5) con expectación y confianza de buscar para hallar; de llamar para que se nos abra; de insistir para adquirir y poseer. La adoración debe ser un acto espontáneo y sentido, que contenga en sí simbolismo y misticismo por ser de orden espiritual. La adoración puede ser la prerrogativa de aquellos que olvidándose de sí mismos, en la búsqueda de algo superior más perfecto y más ideal, se entregan en ejercicio espiritual a la oración, a la contemplación, a la consagración completa del yo personal a Dios.

Adorar significa enriquecer el alma, adorando en el corazón lo que satisface y llena de tranquilidad, de sosiego, de paz el alma.

Adorar es moverse hacia arriba perpendicularmente, entrar en experiencias íntimas de carácter espiritual, reconocer a Dios como el Padre, a Cristo como el Salvador y al Espíritu Santo como el Paracleto y Consolador.

Adorar es hacer nuestra la promesa de que Su espíritu se comunica con nuestro espíritu, confortando, satisfaciendo, guiando las necesidades de nuestro ser.

Adorar es clamar Abba Padre y experimentar el derecho de ser hijos de Dios pidiendo para recibir.

Adorar es suplicar conscientes de la seguridad de que Dios nos oye, y que si pedimos, El puede concedernos lo que pedimos si ello es de acuerdo con Su Divina voluntad.

Adorar es suplicar, conscientes de la aceptación de fe y espíritu, y ver la manifestación de la gloria infinita de Dios.

J. L. Santiago Cabrera.

EL LOCO SANTO
(Estampas del Congreso de la Habana)

".....Agradó a Dios salvar a los creyentes por la locura de la predicación."

Ya el sol declinaba; llegaba la tarde que es hermana de la meditación, hora solemne ansiada por todos los delegados al 2° Congreso Latinoamericano de Juventudes Evangélicas.

Por el programa sabíamos que había llegado la ocasión de escuchar al Dr. Alberto Rembao; uno de los hombres, a mi juicio, más difíciles de describir. Por eso yo no pretendo hacerlo aquí, de ninguna manera, ¿quién me dijo a mí que podría hacerlo?

Sólo pretendo dar a conocer las impresiones que sentí al escuchar por primera vez a este hombre, caballero del Reino de los Cielos en la tierra.

Habían terminado los trabajos de la sesión plenaria; para terminar las actividades del día, de uno de esos días que los delegados hubiésemos querido detener el sol....., había sido señalado el Dr. Rembao. Algien intentó hacer una presentación, y falló en su empeño.

Una figura noble, se me antoja extraña, particular, se levantó del auditorio y se dirigió al frente, no subió al púlpito. Allí, frente a nosotros en postura un tanto incómoda, tal vez, comenzó a hablar. No hubo introducción, ningún preámbulo, sólo que comenzó a hablar, y desde el primer momento monopolizó la atención. To-

do en él hablaba: cerebro, corazón, ojos, manos, conjunto todo que se entrega para irse colando lento, poco a poco, en los que escuchan; torrentes de modulaciones que salen atropelladas de sus labios: emoción, lágrimas, serenidad, firmeza, un desafío entre el corazón y el cerebro que se disputan el decir una misma verdad: "Sinfonía en Cuatro Tiempos."

Ha empezado a hablar Rembao: "Os traigo una Sinfonía en Cuatro Tiempos..... el primero es lento..... lento..... lento....." Sinfonía, primer tiempo, lento..... lento. Ya tengo mi primera impresión del hombre, me quedo pasmado cuando me doy cuenta de lo que estoy pensando: es un LOCO.

Al primer tiempo siguieron en su orden los otros; a medida que tomaba cuerpo la Sinfonía, se hacía vida. Para decirlo de otro modo, la Sinfonía de Rembao se le escurría, se le escapaba de suyo para irse a colar adentro..... adentro..... en nuestro corazón.

"Lento, lento, preludio.... allegreto, fuerte, fuerte..... tropel de notas, catarata de sonidos; acción, VIDA, "Verbo", explosión....." Eso fué lo que se me adentró en el pecho; eso fué lo que me interesó el corazón, que lo sentí latir en son de "Sinfonía a lo Rembao", eso que es lo mismo que: el sentido positivo de la vida cristiana; vida cristiana marcada con XXX, que quiere decir explosivo, dinamita, "Potencia." Vida cristiana, a la cristiana, es decir, donde Cristo esté, donde El sea vida de vida. La Sinfonía de Rembao se me adentró en el alma porque me hizo sentir que si mi cristianismo no ha seguido esa trayectoria de lento.... lento, hasta fuerte..... fuerte; mi cristianismo no tiene nada de valor. Que aquí decir Sinfonía vale como decir transformación. Vida que vive, que se mueve y que es en Cristo.

Y a esta altura el loco se me va transformando, pero por ello no deja de serlo. Por algo fué que "agradó a Dios salvar a los creyentes por locura de la predicación."

"Esta juventud", nos dijo, "ha firmado su propia sentencia, ya no puede echar hacia atrás; no hay aquí lugar para los cobardes, es una tarea de valientes: la de ganar a la América Latina para Cristo; a ver, a ver.... ¿quién tiene miedo, quién? ¿quién no se alista? ¿quién?"

Me sentí contagiado, ya no sentí repulsión por el término loco; es más, sentí que ya no podría dejar de serlo, en tal sentido.

"Yo doy fe aquí," siguió diciendo, "que me alisté un día, aún mozo, y ¡vive Dios! que me ha sostenido firme..... ¿quién se alista, quién?"

Así, como empezó lento..... lento.... terminó el Dr. Alberto Rembao, dejando en mí una impresión imborrable, difícil, sino imposible de describir. Quise para mi propia satisfacción completar el concepto, y me satisfizo cuando concluí: es un LOCO SANTO.

José D. Camacho.
Corral Viejo, P. R.

"¿POR QUE CLAMAS A MI?..... DILES ¡QUE MARCHEN!"

Uno de los capítulos más emocionantes de las Sagradas Escrituras es el capítulo 14 del libro de Exodo. Es aqui donde se relata la historia de cómo Dios libró al pueblo de Israel de una terrible catástrofe. Bueno es recordar en los tiempos nuestros este capítulo de la historia hebrea.

Después de 430 años de subyugación y de una serie de castigos severos para los egipcios, al fin salen los judíos de aquella tierra de tristes recuerdos para dirigirse a la patria de sus padres, la otra tierra que esta generación nunca había visto, pero que amaba entrañablemente.

Siendo el pueblo hebreo un pueblo pacífico y no acostumbrado a la guerra, Dios les evita el paso por entre los filisteos. De este modo, se evitaría la confusión y el desaliento entre los israelitas, ya que de ser agredidos por los filisteos, ellos no podrían defenderse y serían humillantemente derrotados. A más de esta previsión divina, una columna de nube iba delante de ellos durante el día para guiarles y de noche una columna de fuego para alumbrarles. De este modo podrían estar mejor protegidos.

Pero, cuando más contentos estaban, les sobreviene lo inesperado. Los egipcios, tocados por su orgullo de pueblo más fuerte, con un ejército bien equipado de buenos caballos, magníficos carros, implementos de guerra y de hombres diestros en el manejo de las armas, se lanzan a la persecución de los hebreos para obligarlos a volver atrás. El Faraón, hombre acostumbrado a ser servido y obedecido, se sentía humillado de que un pueblo tan frágil se le escapara de sus dominios de manera tan fácil. Las diez plagas no fueron suficientes para acallar el poderío de este hombre. Cree tener suficiente fuerza para obligar a los fugitivos a regresar o de lo contrario, a morir todos. Esto no admite discusión. Fácil le hubiera sido imponerse sobre el indefenso hebreo.

Al fin estuvieron cerca de su presa. Para los judíos la situación era por demás crítica. Frente a ellos, el Mar Rojo que impedía la marcha. A la retaguardia, el poderoso ejército de Faraón. Si se echaban a la Mar, perecerían ahogados. Y si le hacían frente a los egipcios, fácilmente serían derrotados. ¿Qué hacer en momento tan desesperante?

Ante situación tan desastrosa, los judíos no supieron hacer otra cosa que protestar. Su actitud fué por demás violenta. Estaban prestos a rebelarse contra su lider. Le decían a Moisés: "¿No había sepulcros en Egipto que nos has sacado a morir en el desierto? ¿No era mejor habernos quedado sirviendo a los egipcios que morir en este desierto?" ¡Pobre pueblo! Estaba atemorizado. Su desesperación era tal que los había desorientado y no sabían que hacer.

En cambio, Moisés, se mostraba sereno y confiado. El sabía que Aquel que los había sacado de la tierra de Egipto los conduciría sanos y salvos a la tierra prometida. Mientras el pueblo miraba la dificultad, Moisés alzaba su vista a Dios. Y mientras los hebreos, acobardados, contemplaban con horror el poder humano, su lider depositaba toda su esperanza en el Dios Omnipotente. Este no era un problema que se resolvería con el poder de la fuerza sino, por el poder de la fe.

Interpretando los designios de Jehová, con voz tranquila y su corazón pletórico de fe viva, le dice al pueblo: "No temáis; quedaos quedos y ved la salud de Jehová que El hará hoy con vosotros: porque los egipcios que hoy habéis visto, nunca más para siempre los veréis. Jehová peleará por vosotros y vosotros estaréis quedos." Estas palabras son palabras de aliento. Es el hombre de fe quien habla. Y a causa de esta fe, Jehová hará maravillas.

Jehová, el Dios eterno, oye el clamor de su pueblo. Viene en su auxilio. Pero primero le exhorta por conducto de Moisés. "¿Por qué clamas a mí?—le dice a Moisés—"Dí a los hijos de Israel que marchen. Y tú, alza tu vara y extiende tu mano sobre la mar y divídela."

¡Que Marchen!" Esta es la orden de Dios a este pueblo, que en este momento estaba más presto a retroceder y rendirse a Faraón, que seguir adelante. Y la exhortación a Moisés fué sencillamente que alzara su vara, extendiera su mano sobre la mar y la dividiera. Esto es cosa poca. No necesita mucho esfuerzo. Sólo exigía obediencia y fe.

Moisés obedece al mandato divino. Extiende su mano y con su vara da sobre el Mar Rojo. Luego, durante la noche sopló un recio viento oriental y "Jehová hizo que las aguas se dividieran," permitiendo un paso en se-

(Sigue en la página 14, Col. 2)

MISCELANEAS

INSTITUTO DE MUSICA

Durante la primera semana de agosto se celebró el Tercer Instituto de Música que desde hace pocos años auspicia la Asociación de Iglesias Evangélicas de Puerto Rico junto con el Seminario Evangélico, durante la época de verano.

Personas que concurrieron al Instituto.

Este año tuvo lugar en el Instituto Politécnico de San Germán, bajo la sabia dirección de la Sra. Winifred Williams, con la eficaz ayuda del Sr. Heth, Director de la Masa Coral del Politécnico, y del Rdo. Luis Angel Toro, del Ministerio de Música de la Iglesia Presbiteriana de Puerto Rico.

Las clases y demás reuniones se celebraron en "Loma Vista", (edificio del Departamento de Música del Poly.) El programa diario, que nos mantenía muy ocupados durante todo el día, no podía ser más interesante. Se iniciaba la sesión matinal con un Servicio de Adoración, en la dirección de los cuales participaban distintos miembros del grupo, y en los que siempre nos ayudaba la Sra. Zech tocando el piano. Estos actos de adoración resultaban muy prácticos e interesantes, pues luego se ofrecían críticas constructivas, sugerencias y orientación para mejorar la técnica de los servicios religiosos. Por eso había algo nuevo y de interés cada día.

Formalmente se iniciaban las clases con los ejercicios para desarrollar y educar la voz. Estos estaban a cargo del Sr. Heth, muy versado en esa materia. Seguía un estudio acerca del desarrollo de la música deligiosa y su mejor uso en nuestras iglesias. Estos estudios estaban a cargo de la Sra. Williams. Después de un breve receso, había una orientación general sobre la organización y dirección de coros por el Rdo. Toro. En esta clase se discutían diversos problemas en relación con los coros, especialmente los de nuestras iglesias evangélicas. El Rdo. Toro, debido a su larga y fructífera experiencia en la organización y dirección de coros, siempre ofrecía posibles soluciones a los diversos problemas que se le presentaban. La última parte de la mañana se utilizaba para ensayar cantos, y así se practicaba mucho de lo que momentos antes había sido explicado teóricamente. En esta parte, y en la vocalización, nos ayudó mucho la Sra. Heth.

La sesión de la tarde se iniciaba a la 1:30 con ensayos de los números para el concierto con que habría de finalizar nuestro instituto. Después, la Sra. Williams daba unas clases sobre Teoría Musical. La Sra. Williams demuestra tener un dominio de la música en todos sus aspectos: historia, teoría, armonía, apreciación y expresión (como cantante y como pianista). Las clases sobre Recretación, por la Srta. Jean Alexander, ayudada siempre, y muy hábilmente, por el joven George Furse, y en la cual nuestros jóvenes se deleitaban aprendiendo nuevos recursos de sana e instructiva diversión, era la última parte del programa vespertino.

Todas las noches había algo distinto. La primera, un acto recreativo para conocerse unos a otros; la segunda, una conferencia sobre la "Historia de la Música", por el Sr. Heth; la tercera, otra conferencia acerca de las "Formas o Clases de Música", también por el Sr. Heth. Estas conferencias eran ilustradas con diversos ejemplos de música por medio de discos fonográficos.

El jueves por la tarde tuvimos una gira en "Casa María", y en aquel recinto bello y tranquilo celebramos un servicio vespertino muy inspirador y confortante. Ya al anochecer hubo un programita de cantos patrióticos y populares—alegres, sanos e instructivos.

Nuestro tercer instituto terminó el sábado por la noche con un magnífico concierto de música religiosa, en la Iglesia Presbiteriana de San Germán. En el programa figuraron cantos como "Llamamiento a la Adoración", el Séptuple Amén, La Ofrenda, Hacia Dios, Nunca Dios Mío, Canción de las Campanas (de origen y motivos ukranianos), el Ave Verum de Mozart, y algunos cantos más. Varias de estas composiciones tienen arreglo "a capella" del Rdo. Toro; otras, del Sr. Heth. Algunas tienen letra y música del Rdo. Toro.

Una de las notas características de este grupo fué la verdadera fraternidad y sincera camaradería que nos unió a todos. Es difícil dar a conocer en una reseña la grata impresión, el saludable efecto y los buenos recuerdos que conservamos de este instituto, pero podemos afirmar que todos se sintieron felices y satisfechos todo el tiempo. Además de las personas ya mencionadas, las siguientes personas estuvieron en este instituto, representando las siguientes iglesias: Presbiteriana: Rdo. Felipe Toro Quiñones y Srta. Ada Ester Toro, de Cabo Rojo; Srtas. Odalisa Morales Alamo, de Lares, y Dalila Bidot, de Cabo Rojo; Srta. Mercedes Arias y el Director del Coro de San Germán; los jóvenes, Idio Ramón Rivera, de Aguadilla, y Oscar Martínez, de Mayaguez. Discípulos de Cristo: Rdo. Joaquín Vargas Mejías y Srta. Sara Torredo, de Bayamón; el joven Carlos Martínez, de Naranjito. Bautista: el joven Abinadab Colón Cruz, y Srta. Ruth Coll Torres, de Río Piedras. Metodista: Srta. Febe González, de Arecibo. Evangélica Unida: (Distrito Este.) Rdo. Luis Rosario Nieves, de Fajardo; (Distrito Sur), el Director del Coro de la Iglesia de la Calle Marina. Todas estas personas tienen actualmente participación directa y activa en la dirección de la Música en sus

respectivas iglesias y misiones.

Queremos expresar nuestra sincera gratitud a la Sra. Williams, al Sr. Heth y esposa, al Rdo. Toro y a la Sra. Zech, por su gran ayuda y valiosa aportación al éxito de este instituto.

Y deseamos felicitar a la Sra. Williams por sus grandes esfuerzos y por la obra que voluntariamente se ha impuesto de ayudar y estimular a nuestro pueblo, especialmente al pueblo evangélico para el mejoramiento del canto coral y congregacional. Somos conscientes y hemos observado con regocijo, admiración y respeto esta obra maravillosa y altruísta que esta buena cristiana viene desarrollando en Puerto Rico. No dudamos que todas las iglesias sabrán apreciar esta labor de mérito y de arte que ella viene realizando, y que todos habrán de cooperar con ella para que cada día se vean más y más frutos de su labor. **Luis Rosario Nieves.**

HONOR MERECIDO

Por el Rdo. Juan Díaz Acosta.

Hace mucho tiempo que siendo yo pastor ayudante del nunca olvidado pastor de los pastores ya retirado, el Rdo. P. W. Drury, en nuestra Iglesia Hermanos Unidos de la ciudad de Ponce, tuve la dicha de conocer a una niña adolescente, esforzándose en la vida estudiantil y llena de aspiraciones. Si no me engaño, esta niña fué traída al Evangelio por aquella misionera voluntaria que se llamó Cruz Salinas, que hace años pasó a mejor vida a coger el fruto de su labor.

La niña a que me refiero es hoy la competente profesora doña Julia M. de Luciano, lider prominente en la obra cristiana femenina en Puerto Rico y fiel compañera del amado hermano el Rdo. José A. Luciano, pastor de nuestra iglesia en Guayanilla y uno de nuestros valores intelectuales de nuestro ministerio.

La señora Luciano, deseando ser más útil a la escuela, desde hace muchos años a la vez que trabajaba enseñando, estudiaba en los cursos extramuros de la Universidad de Puerto Rico, y durante los veranos iba a la Universidad para acumular los créditos referidos para graduarse.

Con perseverancia absoluta y venciendo obstáculos y dificultades a su paso, ha alcanzado el lauro de la victoria que es no sólo para ella, sino también para las damas evangélicas de Puerto Rico y regocijo inmenso para los obreros compañeros del Rdo. José A. Luciano. La señora Luciano, al cerrarse el presente curso universitario, recibió el grado de Bachiller en Artes especializada en Educación, con su Major en Supervisión Escolar, habiendo recibido el nombramiento para trabajar como maestra de Escuela Superior.

Las damas evangélicas de Puerto Rico, reconociendo la alta capacidad de esta hermana triunfadora, le rinden el honor merecido y la tienen como Presidenta de la Sociedad de Damas de la Iglesia Evangélica Unida de Puerto Rico del distrito sur, y vicepresidenta de la Asociación de Damas Evangélicas de Puerto Rico.

Al pensar en el triunfo de esta distinguida dama, acude a nuestro pensamiento el gran significado que este encierra. Una mujer de esta talla intelectual y cristiana, es un potente báculo a la vida conyugal en su hogar. Los grandes sociólogos están acordes en que el matrimonio, para ser feliz y permanente, debe ser caracterizado por la igualded de sus partes. En la desigualdad hay disgustos, inseguridad y a veces tragedias. Aquí tenemos a un ministro, a un hombre preparado a fuerza de estudios y de experiencias, a un intelectual. Unido a él una esposa que ha ido por su perseverancia ascendiendo de triunfo en triunfo, a la conquista de su ideal, formando la base de un hogar y de una unión feliz y permanente, verdadero báculo para este siervo del Señor, el Rdo. José A. Luciano.

Además, esta victoria es un estímulo para la juventud cristiana. La ardua tarea de nuestra hermana doña Julia es larga, de muchos años de esfuerzos desde que era niña. En estos tiempos en que la juventud gasta la vida en tantas cosas que no valen la pena, en que se forma un propósito y a la menor dificultad se vuelve atrás, ejemplos de esta naturaleza deben servir de guía y de nueva orientación en sus vidas.

También este hecho constituye una fuerza más al liderato cristiano de la mujer puertorriqueña. No hay duda alguna de que la Iglesia Evangélica en Puerto Rico cuenta hoy con un gran número de capacidades femeninas, que desempeñan una gloriosa labor en la obra cristiana en nuestra Isla, y que son firme cimiento a la obra de la evangelización.

Doña Julia, rica en recursos intelectuales y morales y con su atrayente personalidad, es una fuerza a este grupo numeroso de damas que viene a añadirse en una época en que todos los demás cimientos se desmoronan.

Vaya, pues, mi más sincera felicitación para la Sra. Luciano, para su amante esposo, para nuestra Iglesia "Marina" de Ponce, madre espiritual que la amamantó, y para todas las damas cristianas puertorriqueñas por el glorioso triunfo de ésta una de sus principales líderes.

A TODAS LAS IGLESIAS EVANGELICAS DE PUERTO RICO

Desde hace mucho tiempo la Asociación Ministerial de Ponce viene ofreciendo todos los sábados a las 4:30 P. M. un servicio por la radio como cortesía de la radioemisora W. P. A. B., desde Ponce. Por conveniencia de la estación que nos ofrece gratuitamente la oportunidad de radiar estos servicios, se ha hecho un cambio, a partir del día 9 de septiembre, en el día y hora que éstos habrán de transmitirse.

A partir de la fecha antes indicada los servicios se transmitirán todos los lunes a las 2:30 P. M. Por tal motivo suplicamos a todos aquellos hermanos que acostumbran sintonizar nuestro programa se sirvan tomar nota de este cambio.

Además, siendo nuestro interés presentar mejores programas por la radio, suplicamos de nuestros oyentes ideas, comentarios y crítica sana y constructiva tendiente a ayudarnos en la tarea de esparcir las Buenas Nuevas del Evangelio. Quisiéramos saber que son muchos los hermanos que se interesan por esta clase de trabajo, que también es de la "viña del Señor" y que hacen propaganda a fin de que sus amigos y relacionados sintonicen los programas religiosos.

Cualquier sugerencia o comentario debe ser enviado a la dirección abajo indicada. ¡Sintonice nuestro programa, denos su voz de aliento, hermano!

José D. Camacho.
Pres. Comisión de Radio, Aso.
Ministerial de Ponce.
Corral Viejo, P. R.

NACE PRIMOGENITA

El estimado compañero Ismael Montañez Brugueras, pastor de la Iglesia Bautista de Río Grande, nos avisa que el día 4 de los corrientes le nació su primogénita, nombrada Cruz Eunice.

Tanto el hermano Montañez Brugueras como su esposa están contentísimos con tan fausta nueva, y nosotros nos unimos a su alegría pidiendo al Señor las más ricas bendiciones sobre Cruz Eunice y sus cristianos papás.

"LA JUNTA"

Así se llama un periodiquito que ha llegado a nuestras manos, publicado por la Autoridad de Tierras, sección de Educación Cooperativa.

Como su propósito indica, perseguirá como ideal la educación, dirección e inspiración de nuestro pueblo en todo lo que concierna a la siembra del suelo y las cooperativas. Entendemos que este es un trabajo digno de

encomio, que ya está dando su fruto.

Nuestros deseos es que "La Junta" pueda llenar a cabalidad su misión, como lo esperan sus directores.

CAMPO DE LOS DISCIPULOS

CATAÑO

Bodas.—El día 22 de junio contrajeron matrimonio los jóvenes Roberto Cardona y la Srta. Eladia Claudio. Oficiaron los Rdos. Vicente Ortiz y Apolinario Melecio. Actuaron como padrinos Antero Otero y esposa. La recepción se celebró en la casa de la novia.

Le deseamos toda clase de bendiciones. —Un Observador.

Sr. José M. Torres
uno de los pastores rurales más congrados y fieles del campo de los Discípulos.

Rdo. J. M. Rodríguez
el más antiguo de los pastores de la Misión de los Discípulos.

(Viene de la página 11)

co, amurallado por las aguas a diestra y siniestra, por el cual el pueblo pasó tranquilamente al siguiente día. Y cuando los egipcios quisieron pasar, ya en medio de la mar, Dios los confunde desbaratándoles sus carros. Estando areglándolos, de nuevo las aguas vuelven con ímpetu pereciendo todo el temible ejército de Faraón sin quedar uno solo vivo. Así fué humillada la arrogancia humana.

Hoy, como en los tiempos de esta historia, el pueblo de Dios sufre a causa de los enemigos de la causa del Evangelio que pretenden coartar el progreso de nuestra obra. De un lado, los doctrinas falsas y satánicas que amenazan con destruir los fundamentos de nuestra fe cristiana. Por el otro lado, los mil y un problemas que dificultan el progreso y desarrollo de nuestras iglesias, siendo algunos, los escasos recursos con que contamos, la falta de material y personal para el trabajo y la pobreza de nuestra gente.

Ante esta situación, muchos parecen haber perdido su fe. Y como los israelitas, gimen como niños. Aun hasta pastores y oficiales hay que, llega su desaliento hasta tal extremo que desean rendir sus armas. A todo le ponen pero. En su iglesia el tal plan de evangelización que se ha recomendado o el otro tal plan de organización y buena administración de la obra, no se puede poner en práctica porque allí "no tenemos gente como en la iglesia tal y en la iglesia más cual que lo está desarrollando con éxito." No ponen interés en estas

(Sigue en la página 16, Col. 3)

ANUNCIANTES

Anúnciese en esta Sección. Una pulgada, $1.00 al mes. Por más de un mes, 25 por ciento de descuento.

PUERTO RICO EVANGELICO

Nuevos libros recibidos:

El Protestantismo, rústica, $1.00.
El Carácter del Protestantismo, rústica, $1.00.
Vida Victoriosa, rústica, $1.25.
Cristo y el Sufrimiento Humano, rústica, $0.75.
La Revelación Divina, rústica, 60c.
El Mundo es Así, rústica, 60c.
Nuevo Descubrimiento de la Biblia, rústica, 60c.
Y otros muchos más que anunciaremos en el próximo número.

SOBRES DE OFRENDA

Deseamos informar a todas las iglesias que tenemos impresos sobres de ofrendas para todas las iglesias dentro de la Asociación. Hemos rebajado el precio a $3.00 el millar.

Las órdenes a "Puerto Rico Evangélico", apartado 1707, Ponce, Puerto Rico.

HIMNOS QUERIDOS

—En Discos Fonográficos—

Grabados profesionalmente por la Casa Buenas Nuevas de Los Angeles California. Himnos tan amados como "¡Oh que Amigo nos es Cristo!" "Firmes y Adelante." "El Cuidará de Mí", etc. Pida más detalles a

Vicente Rangel,
14 Washington St., Bloomfield, N. J.

RADIO EVANGELICO EN NUEVA YORK

Hay 300,000 puertorriqueños en Nueva York, que necesitan a Jesucristo. Coopere con la Iglesia Hispana del Aire. Envíe su ofrenda misionera para sostener este proyecto evangelístico. Ore por nosotros. Dirección:

Iglesia Hispana del Aire
c/o Mrs. Constanza López, Tesorera.
611 West 136 Street, New York City

SEGUNDA IGLESIA EVANGELICA ESPAÑOLA

109 Oeste, Calle 22.

Ciudad de Nueva York.
Oficina: 289—4th Ave.
Room 40. Teléfono GR5-6111.

Se pone a las órdenes de los hermanos que vienen a Nueva York. Deseosa de servir.

Cultos: Domingos de dos a cuatro de la tarde. Miércoles, 8 de la noche. Viernes, 8 de la noche.

EL ANGEL QUE SE NEGO A CANTAR

Una nueva y hermosa cantata de Navidad. Contiene letra y música. Ejemplar, 50 centavos.

CANTOS DE NAVIDAD. Una nueva colección de cánticos de Navidad. Ejemplar, 25 centavos.

LA CANCION DE BELEN. Una hermosa dramatización con canto y música. Dos libros: Uno contiene la letra y otro la música. Ejemplar 70 centavos (los dos libros).

L. P. Velázquez, Box 68, Station F. New York 16, N. Y.

BRISAS DEL CAMPO PRESBITERIANO

Rdo. Samuel J. Vélez Santiago, Redactor.

Apartado 201, Aguadilla.

MAGAGUEZ ARRIBA

Esfuerzo Cristiano.—El viernes 19 de julio tuvimos la grata visita del Dr. Ismael Vélez, quien fué invitado por el pastor Rdo. Luis A. Toro para darnos sus impresiones de su reciente visita a Venezuela. El Dr. Vélez fué uno de los representantes del Departamento de Agricultura de Puerto Rico para ir en investigaciones científicas a ese país. Su conferencia fué de sumo interés para todos. Nos habló de cierta tribu de indios de la parte central. Estos indios no son salvajes, son tímidos y entienden el idioma español. Nos presentó en exhibición numerosos trabajos muy bonitos, hechos por los indios.

Estuvieron presentes la esposa e hijitos del Dr. Vélez, además de numerosos hermanos y compañeros.

Otra visita.—En la noche del 25 de julio fuímos honrados con la distiguida visita del Rdo. Raúl Fernández, ministro de nuestra iglesia en Cuba, quien vino acompañado de su amada esposa Minerva Sánchez y su hijita Gladys. El Rdo. Fernández nos dió brevemente algunas noticias del notable progreso de la obra del Señor allá, no solamente en el sentido espiritual sino social, cultural y educacional. Después nos dió un glorioso mensaje basado en Lucas 10:37, "El Buen Samaritano."

Extendemos nuestro agradecimiento a tan distinguidos visitantes.

Angel Ortiz.
Corresp.

ENSENADA

Con motivo de la partida a los Estados Unidos de los hermanos Pedro, Eufemia y Milca Díaz, y del joven Teodoro Ruiz Laboy, nuestra iglesia celebró el 26 de julio un gran servicio de despedida en su honor. Representantes de las distintas sociedades hablaron sentidas frases de despedida; el pastor tuvo palabras de consuelo y estímulo; y finalmente los viajeros hablaron por última vez en la iglesia en buen tiempo. Exito y prosperidad deseamos a estos hermanos.

Nuestro delegado a la asamblea de Escuelas Bíblicas fué el joven Pedro Villa Jr., quien trajo muy gratas impresiones de la misma.

Luis M. Castro.
Corresp.

AGUADILLA HIGUEY

Después de un mes de ausencia por tierras de Cuba regresó nuestro pastor, Rdo. Vélez, por lo cual la sociedad de Esfuerzo Cristiano celebró una amena fiestecita de bienvenida que resultó muy concurrida. A la vez se despidió al joven Domingo Ismael Rosado, que tuvo a cargo la dirección de esta Iglesia durante el pasado mes.

Contrajo matrimonio la Srta. María Mercedes Matos con el joven Ismael Areizaga, que recientemente fué recibido como miembro de nuestra iglesia. Ofició el Rdo. Santiago Cabrera. Oficiando el Rdo. Vélez casó la señorita Ana Elisa Vega con el joven Angel González en lucida ceremonia celebrada en la residencia de los esposos Torres-Vega, en el Victoria. Eterna luna de miel deseamos a estos dos jóvenes matrimonios.

Recluído en el hospital se encuentra el Sr. Agapito Colón, padre del Rdo. Víctor Colón. Recientemente el Sr. Colón había trasladado su residencia al vecino pueblo de Rincón. Guillermo y César, dos de sus hijos, se encuentran estudiando en el Instituto Politécnico de San Germán.

El hogar de la hermana Angelita Matos se ha alegrado con el advenimiento de dos nuevas nietecitas, nacida una en el hogar de su hija Dominguita González en Mayaguez y la otra en el de su hijo Octavio, en Aguadilla. Damos el parabién.

Falleció recientemente un hermano del Sr. Liborio Torres.

Segundo Congreso de ULAJE

En el Segundo Congreso de la Unión Latinoamericana de Juventudes Evangélicas celebrado el mes pasado en la Habana, aumentó notablemente el número de delegados por sobre el primer Congreso. El número de delegados fué el siguiente: México 23; Puerto Rico 17; Estados Unidos 12; Brasil 6; Costa Rica 3; Perú 3; Argentina 3; Honduras 3; Chile 2; San Salvador 2; Uruguay 2; Colombia 2; Guatemala 1; Bolivia 1; Venezuela 1; República Dominicana 1; California 1; Canadá 1; Cuba 14 con 183 fraternales. El total alcanzó a 72 delegados oficiales de 18 países y 209 fraternales.

El tema del Congreso fué "La Juventud Cristiana frente a la libertad," y se discutió ampliamente en sus aspectos religioso, personal, económico, político y educativo. El Tercer Congreso a celebrarse en el 1950 se verificará en Río de Janeiro.

ULAJE ha salido de este Congreso con más vigor, lista a tomar su puesto de liderato como una de las organizaciones más importantes en la América Latina.

Asamblea de Ancianos Gobernantes

Durante los días 1 y 2 de setiembre se celebró en el templo de Aguadilla Higuey, y luego en Aguadilla Central, la Segunda Asamblea de la Sociedad de Ancianos Gobernantes del Presbiterio de Puerto Rico. Un buen número de ancianos tomó parte en esta Asamblea, que fué presidida por el Sr. Luis Flores, actuando como secretario el Sr. Pedro P. Cancel.

En la sesión del domingo 1 por la tarde y del lunes por la mañana el Dr. Archilla, enseñó un interesantísimo curso sobre homilética práctica. La noche del domingo los ancianos visitaron diversas iglesias del distrito para observar los servicios. Los asuntos de negocios se trataron en la sesión de lunes por la tarde. El interés tomado por los ancianos y el éxito de la asamblea es señal de que la sociedad resultará en uno de los grupos más efectivos del Presbiterio. ¡Adelante!

NOTAS VARIAS

El Dr. Ismael Vélez dictó una conferencia muy amena sobre sus impresiones de Venezuela en la Iglesia de Aguadilla Higuey, ante una nutrida concurrencia, el 30 de agosto. Ilustró su plática con diversos objetos traídos desde las selvas venezolanas, instrumentos de los indios a los cuales visitara en el curso de sus investigaciones botánicas.

En el Hospital Presbiteriano está recluído el Rdo. Valeriano Sotomayor, ministro de la Iglesia en Añasco.

Con gran éxito se celebró el Instituto de Música en el Politécnico a principios del mes pasado. Más de veinte jóvenes de toda la isla se aprovecharon de los cursos enseñados por los esposos Heth, la Sra. Williams y la Srta. Jean Alexander.

Durante una semana estuvo el Rdo. Bidot con la carpa en el barrio Borinquen, de Aguadilla. Los servicios fueron muy concurridos, y el Rdo. Santiago Cabrera ha continuado la labor evangelística allí después de terminada la labor en la carpa. El Rdo. Bidot visitará este mes el pueblo de Moca con la carpa para otra semana de intensa campaña evangelística.

En la logia Estrella de Oriente, de Cabo Rojo, fué iniciada la Srta. Eva Nilda Toro, hija del Rdo. Toro.

HISTORIA DE LA REFORMA EN ESPAÑA EN EL SIGLO XVI

en tela, por Tomás M'Crie, $1.75. Pídalo hoy mismo.

ECOS DEL CAMPO BAUTISTA

Sr. José D. Camacho, Redactor.

Corral Viejo, Ponce.

BREVES:

Suplicamos a los corresponsales envíen sus notas inmediatamente después de transcurridos los eventos que desean publicar. Así podrán ser publicados como corresponde, y no se dará el espectáculo de que lo que sucedió en enero vea la luz en diciembre. Cooperen con el redactor enviando a tiempo el material.

GUZMAN ARRIBA: **Lydia Esther Díaz**, corresponsal.

El Campo Misionero de Guzmán Arriba ha sido dividido en dos secciones desde el día 15 de junio. Las Iglesias de Peniel y Lomas están atendidos por el misionero don José Santana Meléndez, y Belén y Guzmán Arriba por el pastor recientemente nombrado, Sr. Cleto Estrada Delgado. Este hermano fué instalado recientemente en su pastorado por el Comité de Cooperación Pastoral que nos visitara en esa ocasión.

Sociedades.—Las Sociedades de Damas y Esfuerzo Cristiano en Belén están demostrando ser las dos agencias más poderosas de esta iglesia, atendiendo tres escuelas bíblicas y celebrando dos servicios de predicación semanalmente.

Proyecto.—Dentro de pronto y con la ayuda del Señor, Belén tendrá su segundo templo en el solar cedido por la Autoridad de Tierras en el Barrio de Cubuy, donde actualmente se está celebrando una escuela bíblica con asistencia de 70 personas.

Reconocimiento.—Las Iglesias Belén y Guzmán Arriba desean manifestar públicamente su amor y gratitud al pastor saliente, por su ardua y eficiente labor misionera llevada a cabo en estas iglesias por dos años; al mismo tiempo que manifiestan su decisión de cooperación, amor y respaldo absoluto al nuevo obrero, a quien conocemos por su agresividad y entusiasmo en la obra misionera.

PLAYA DE PONCE: **Juan Ortiz Bermejo**, corresponsal.

Escuela de Verano.—El viernes 26 de julio pasado se celebró en esta iglesia un servicio especial con motivo de la clausura de la escuela de verano. Los alumnos hicieron algunos trabajos manuales, los cuales fueron exhibidos en la planta alta del templo. El cuerpo de maestros de la escuela estuvo constituído por: Sra. Belén de Navarro, Directora; Maestros: Elizabeth E. Ortiz, Toñita Santiago, Carmen Ruth Rosado, Nelly Collazo, Zenobia Cruz de Ortiz, Rafael Collazo, Lydia Ortiz, Johnny Rosado, Oscar Vázquez y Freddie Collazo. Nuestro Pastor, Rdo. Navarro, actuó como consejero y maestro.

Nupcias.—El sábado 27 de julio nuestro templo se vistió de blanco para la celebración de las bodas de nuestro muy estimado hermano Samuel Quirós y la Srta. Digna Gueits. La ceremonia se llevó a cabo con toda solemnidad resultando un acto muy simpático e inspirador. Este casamiento resultó ser el primero en el cual oficiara nuestro pastor. Después de la ceremonia nos trasladamos a la casa de la novia, donde fuimos obsequiados espléndidamente. Nuestros parabienes a la nueva pareja y el deseo de que el nuevo hogar que se forma, sea uno en el cual el Señor tenga siempre el primado.

Graduandos.—En los ejercicios de graduación de la Escuela Superior de Ponce, sección de verano, obtuvieron sus diplomas la Srta. María Coloma Rosado y nuestro pastor Rdo. Roberto Navarro.

Presentado al Señor.—Nuestro estimado hermano Salustino Colón, acompañado por su esposa Patria H. de Colón, trajeron a su primogénito David para presentarlo al Señor. Que el Señor bendiga tanto a los padres como al niño, son nuestros deseos.

CORRAL VIEJO:

Escuela de Verano.—Con el concurso de siete hermanas de la iglesia que actuaron como maestras y directoras de departamento, se llevó a efecto durante el verano pasado nuestra escuelita. Hubo una matrícula de más de cincuenta alumnos, y fueron atendidos cuatro departamentos. Al culminar las dos semanas de actividades se llevó a cabo un programa especial de clausura durante el cual se exhibieron los trabajos hechos por los alumnos. Muchos de estos trabajos fueron vendidos y el dinero así obtenido fué destinado al fondo protemplo de nuestra iglesia.

Con el Señor.—Pasó a estar con el Señor durante el mes pasado nuestra hermana doña María José Colón. Esta hermana fué miembro fundador de nuestra iglesia y madre de nuestras hermanas doña Alfonsina Toro y doña Angelita Toro. Pedimos al Señor el consuelo para estos queridos hermanos. Por motivo de la ausencia de nuestro pastor, el Rdo. Roberto Navarro ofició en los servicios celebrados con motivo de la partida de nuestra hermana María José. Agradecemos al Rdo. Navarro su cooperación.

Advenimiento.—El hogar de nuestra hermana Inés Díaz, ha sido bendecida con la legada de su primogénita Eda Violeta. Felicitamos a nuestra hermana y su esposa el Sr. Carlos Colón por el feliz acontecimiento, y oramos porque la niña pueda crecer en sabiduría y en gracia para con Dios y los hombres.

De regreso.—Luego de un mes de vacaciones, durante el cual asistiera al Segundo Congreso de la Habana y al Congreso Nacional Bautista en Bayamo, Cuba, está con nosotros nuestro pastor José D. Camacho. Es con mucho regocijo que la iglesia le recibe, y para demostrarlo así, celebró un programa de bienvenida donde se le dedicaron poemas e himnos escritos especialmente para la ocasión. De sus impresiones sabemos el mucho beneficio que él ha derivado del privilegio que le cupo al poder asistir a estos dos actos. Ya la iglesia ha empezado a recibir de lo que él ha traído. Le felicitamos y le recibimos gozosos.

(Viene de la página 14)

sugestiones. Prefieren seguir la brecha de la rutina diaria, antes que lanzarse a la amplia empresa de un desarrollo completo de su iglesia. Como consecuencia de esto, tanto ellos como sus iglesias están muertos, viviendo arrinconados en sus respectivas comunidades.

Pero la exhortación divina al pueblo de Dios, a través de Moisés, es igualmente la misma para nosotros. "¿Por qué clamas a mí? Diles ¡que marchen!" Exacto. Dí a tu iglesia y a tus oficiales: ¡Que marchen!" No es cuestión de detenerse a gemir. Es cuestión de luchar y luchar con fe. La oración debe ser activa. La acción es característica de la iglesia de Jesucristo. Porque la acción constante es la oración puesta en práctica.

Así que, ahora mismo, no importa los problemas que tengamos, oigamos la voz de Dios "¡Que marchen!", para obedecerla con fe y seguir adelante, siempre adelante que del Señor es la victoria y de nosotros la satisfacción de haber obedecido fielmente la orden de Dios.

José L. Delgado.

Ponce, abril de 1946.

REGALE

a sus amigos una suscripción de esta revista.

ECOS DEL CAMPO EVANGELICO UNIDO

Israel Bracer, Redactor
Apartado 1825 — Ponce, Puerto Rico

PONCE

Calle Marina:—C. Rivera Robles, corresponsal.

La juventud de nuestra iglesia sigue muy activa y el número de miembros del Esfuerzo Cristiano crece constantemente. El viernes 6 del actual fueron admitidos cuatro nuevos miembros: Srta. Beatriz Mori, Noemí Paradizo, Saraí Rosado y el joven Heriberto Rosado. La ceremonia de iniciación fué inspiradora y estuvo muy concurrida. Pronto tendremos la admisión de un grupo mayor de jóvenes.

Nuestras actividades sociales no son menos interesantes. Estas ayudan grandemente a desarrollar el entusiasmo de la juventud por la obra en general, y, por otra parte, tienden a proveerle entrenamiento sano en horas de asueto. Toda nuestra juventud está desplegando un gran espíritu de consagración e interés por la difusión del Evangelio, y este ahinco por ser útil es prometedor de mejores frutos.

La Directiva de nuestra Sociedad, encabezada por nuestra hábil y dinámica presidenta, la Srta. Julia Esther Ortiz, da las más sinceras gracias a todos los miembros por su generosa cooperación y les exhorta a desplegar mayor actividad cada día, para hacer del Esfuerzo Cristiano una columna fuerte en el campo de la evangelización. Rogamos al Señor que nos ayude en nuestro esfuerzo.

FAJARDO

Las Cabezas: Sr. A. Robles, pastor.

Convención de Damas: Bajo la hábil dirección de la señorita Solesnir I. Rivera, tuvo lugar en esta iglesia la Convención de Damas Evangélicas del Distrito Este, el día 27 de julio. Nuestro templo albergó en ese día alrededor de ochenta damas de distintas iglesias. El compañerismo de estas damas fué un estímulo para nuestra sociedad local.

Queremos por medio de estas líneas felicitar a la directiva de esta convención.

Aniversario.—El día 4 de agosto celebramos nuestro duodécimo aniversario, en el cual pudimos notar las bendiciones del Señor sobre su iglesia. En este día tuvimos la ayuda del Dr. C. I. Mohler, quien nos administró la Santa Cena. También tuvimos la valiosa cooperación del Rdo. Serafín García, quien nos predicó un edificante sermón por la noche.

Hicimos el llamamiento del Señor, y un joven manifestó públicamente su fe en Cristo. Esperamos que aunque solo fué uno, que el Señor lo bendiga y lo separe para su reino.

Queremos agradecer a los hermanos Dr. C. I. Mohler y al Rdo. Serafín García la ayuda tan eficaz que prestaron a esta iglesia en su aniversario.

Se ausentan.—En estos días nuestra iglesia ha tenido la pena de ver partir un grupo de sus hijos. Entre los hermanos que nos dejan enumeramos los siguientes: Sr. Francisco Robles y familia y José L. Robles, quienes se han trasladado a Estados Unidos, y la hermana Catalina Ríos Vda. de Abraham, quien se ha trasladado a Santurce. Que el Señor les bendiga a todos.

Visitas.—Hemos tenido la grata sorpresa de ver nuevamente a la hermana Eloísa Suárez de Ramos entre nosotros, quien vino acompañada por sus tres hijitas. Después de permanecer algunos días aquí embarcó nuevamente para Nueva York, donde tiene su residencia.

Nacimiento.—El hogar de la hermana Cecilia Ramos ha sido bendecido con la venida de un pequeño bebé, quien responde al nombre de William Armando. Se digne el Señor bendecir tanto a la criatura como a sus papás.

JUANA DIAZ

Fortuna

Bajo la dirección de los activos jóvenes José Angel Santiago y Angel Max Torres, ha sido organizada en nuestra iglesia una tropa de niños escuchas.

Nuestra tropa lleva el número 121, y está debidamente reconocida. La iglesia se ha beneficiado de la misma, pues varios de los jóvenes escuchas se han convertido en una promesa para la causa del Evangelio. Muchos de ellos han hecho ya profesión de fe. Quiera el Señor que esta tropa siga en progreso y que sea para bien de esta iglesia.

Angel Max Torres.

TALLABOA

El 30 de agosto algunos miembros de nuestra Sociedad de Jóvenes improvisaron una fiestecita para festejar a los miembros de nuestra iglesia que recibieron sus diplomas en sus respectivos estudios. El programita resultó muy ameno e interesante a pesar de lo imprevisto del acto. Este acto fué una verdadera sorpresa para los festejados, quienes recibieron cada uno su regalo.

La campaña que ha iniciado la Sociedad de Jóvenes para ciertas actividades en bien de la juventud ha empezado a recibir donativos. Las siguientes personas han enviado ya sus contribuciones:

Sr. Juan Luis Boscio, $50.00; Porto Rico Iron Works Inc., $15.00; Sr. Gabriel Soler, $10.00; Sr. Ramón E. Bauzá, $5.00; Sr. Pedro Tarrats, $5.00; Mrs. Ernestina Bayrón, $4.00; Sr. Demetrio Bayrón, $1.00; Sr. Luis Enrique Ramos, $1.00; Sr. Enrique Velázquez, $1.00; Sr. Rafael Mitchel, $1.00; Miss Noemí Morales, $2.00; Sr. Pedro J. Arroyo, $1.00. Total $96.00.

M. Bauzá.

LA IGLESIA REFORMADA EN HUNGRIA

La Iglesia Reformada de Hungría es la segunda entre las más grandes Iglesias Presbiterianas del mundo. Cuenta con tres millones de miembros. El Profesor Bela Vasady es el líder principal de esa Iglesia, e informa que la tercera parte de la propiedad fué destruída. También fueron destruídas 200 iglesias y 3000 edificios deteriorados. Debido a estas pérdidas ha resultado en Hungría la "inflación", reduciendo el salario de ministros y maestros a un dólar americano.

El hambre está minando la salud de la nación. La dieta diaria es por término medio de 1000 calorías o menos. A pesar de todo esto, el Profesor Vasady informa de un maravilloso avivamiento espiritual.

"Nueva Senda"
Los Angeles, California

PUERTO RICO EVANGELICO
Departamento de Libros e Impresos.

Nuevo Himnario Evangélico, sin música — — — — — — 0.60
Con música — — — — 0.80

Material para la Escuela Bíblica. Sobres de ofrenda, rebajados, para todas las iglesias de la Asociación, a $3.00 el millar.

(Viene de la página 19)

¡Allá y acá es la misma cosa! ¡Qué tremenda verdad aquella de **Roma siempre la misma!**

ESCUELA BIBLICA

A cargo del Rdo. José A. Luciano.

Lección para Octubre 6, 1946.

Tema: Los Antecedentes de Pablo y su Juventud. Hechos 21:39; 22:3; 27-28; 26:4-5; Fil. 3:5-6.

Lectura Devocional: Filipenses 4: 8-13.

Texto Aureo: "Acuérdate de tu creador en los días de tu juventud." Eclesiastés 12:1.

Tiempo: Niñez y juventud de Pablo. 1 a 15 D. C.

Lugares: Tarso de Cicilia; Jerusalem.

INTRODUCCION

Damos comienzo con esta lección al estudio de la más grande figura del cristianismo, el apóstol Pablo, hombre que de ser el más grande perseguidor de los cristianos se convierte en el más grande perseguido. Para iniciar esta serie de estudios alrededor de tan grande figura del cristianismo, es menester que se estudien los pormenores de su niñez, ya que éstos tienen mucho que ver con la conducta de este grande hombre a quien tanto le debe el pueblo gentil.

BOSQUEJO

I. Nacimiento de Pablo, su niñez y educación. Hechos 21:39; 22:3, 27-28.

1. Nació en Tarso de Cicilia, una provincia romana. 2:39.

2. Importancia de esta ciudad.

3. Estudió en Jerusalem a los pies de Gamaliel. Hechos 22:3.

4. Pablo era ciudadano romano de nacimiento. Hechos 22:3.

II. Concepto de Pablo acerca de su pasado. Hechos 26:4, 5.

1. Pablo era conocido por todos los judíos desde su mocedad.

2. Su filiación a la más rigurosa secta de los judíos.

3. Pablo podía ser conceptuado por los judíos como el hombre ideal.

4. Pablo reputa todo su pasado como una pérdida al compararlo con la gran ganancia obtenida en Cristo.

III. Pablo de Tarso, hebreo de hebreos, fariseo y perseguidor de los cristianos. Filipenses 3:5,6.

1. Autobiografía de Pablo.

1. Circuncidado de acuerdo con la ley; linaje de Israel, hebreo de hebreos, fariseo en cuanto a la ley, en cuanto a su celo perseguidor, y en cuanto a la justicia, hombre sin tacha.

APLICACION

En Pablo vemos lo que un hombre es capaz de hacer cuando desde su juventud entrega su vida a una causa. Recordemos que la causa que él defendía era la mejor en su día, y que si bien merece la crítica si es mirada desde el punto de vista de Cristo, no era así de acuerdo con su raza. Vemos en Pablo el hombre que trae un caudal que antes había sido mal usado y que, puesto en las manos de Cristo, es de gran utilidad para bien del mundo.

Temas para los Departamentos

Párvulos: Jesús, el amigo de los Niños.

Principiantes y Primarios: Un Muchacho de Tarso.

Intermedios: Niñez y Juventud de Pablo.

Tema para las Sociedades de Jóvenes

La Iglesia, una Comunidad de Cristianos. Juan 17:20-23; Actos 15:1-12.

Lección para octubre 13, 1946.

Tema: La Conversión de Pablo a Cristo. Hechos 26:9-18; 1ª Corintios 15:8-10.

Lectura Devocional: Salmo 51:1-10.

Texto Aureo: "Palabra fiel y digna de ser recibida de todos; que Cristo Jesús vino al mundo para salvar a los pecadores." 1ª Tim. 1:15.

Tiempo: Pablo fué convertido por el año 36.

Lugares: Jerusalem, Damasco, Cesarea.

Lecturas correlativas: Hechos 8:1-13; 9:1-19; 22:4-16; Gálatas 1:11-16.

INTRODUCCION

La fuerte campaña desplegada por los cristianos y que culminó con la muerte de Esteban, provocó una aún más grande persecución de todos los cristianos, incluyendo en dicha persecución a los cristianos que estaban en territorio extranjero. En esa persecución fué que surgió un gran perseguidor que se llamó Saulo de Tarso. Era su misión conseguir de países extranjeros que extraditaran los judíos que habían abrazado la fe cristiana para ser luego juzgados en Jerusalem. Fué esta persecución el plan de Dios para la conversión de Saulo en el cristiano apóstol Pablo.

BOSQUEJO

I. Pablo narra su historia de como solía perseguir a los cristianos y de su conversión. Hechos 26:8-19.

1. Obra de persecución en Jerusalem. "Asolaba iglesias."

2. El odio a los cristianos lleva a Saulo a perseguir a los cristianos en el extranjero. "Respirando amenazas contra los cristianos."

3. Incidente en la carretera de Damasco.

5. Pablo se apresta para el servicio cristiano que antes había perseguido.

II. Pablo predica la seguridad de la resurrección. 1ª Corintios 15:5-8.

1. Pablo hace historia de las veces y ocasiones en que Jesús se apareció a sus discípulos y ante otros grupos después de la resurrección.

III. Pablo revela la gracia de Cristo para con él. 1ª Cor. 15:8-10.

1. Pablo reconoce su pequeñez y la gracia de Cristo al aparecérsele.

2. Pablo acepta la gracia de Dios en él manifestada.

3. En Pablo se manifiesta la gracia transformadora de Dios cambiando la vida de un pecador y terrible enemigo en un tenaz predicador.

4. En Pablo se manifiesta la gracia triunfadora en la vida de un hombre salvado.

APLICACION

Al poder de Dios no hay alma rebelde que se le imponga. El cristiano cuenta con ese poder para su cooperación en la obra de evangelización de la iglesia. Hoy como ayer se necesita de una fuerte campaña que despierte a los perseguidores de la obra de Dios, y quien sabe si de esos perseguidores surjan nuevos Pablos.

Temas para los Departamentos

Párvulos: Asistiendo a la Casa de Dios.

Principiantes y Primarios: Pablo Comienza una Nueva Vida.

Intermedios: El Perseguidor se Convierte en Predicador.

Jóvenes y Adultos: La Conversión de Pablo a Cristo.

Tema para las Sociedades de Jóvenes

Lo que la Iglesia puede hacer para hacer un Mundo. Gál. 3:26-29; 1ª Juan 4:7-21.

RINCON DEL DIRECTOR

CONVERSIONES A ULTIMA HORA HORA

Leemos en "El Piloto" del sábado 24 de agosto, de 1946:

"Yosuko Matsuoka, ex-ministro de Relaciones Exteriores del Japón, y uno de los acusados ante el Tribunar Militar Internacional, abrazó la fe católica antes de morir en un hospital, víctima de la tuberculosis.

"El señor Matsuoka, graduado de la Universidad de Oregón, Estados Unidos, se convirtió en su juventud a la religión protestante metodista; antes de ingresar a la Prisión Sugamo a principios de año, era atendido por una doctora japonesea, conversa al catolicismo, y graduada en la Universidad de Loyola, en Chicago: Eleanor Inoue, a quien el estadista japonés expresó en repetidas ocasiones la admiración que profesaba a Su Santidad el Papa Pío XII.

"Una vez en la Prisión Sugamo, estudió la fe católica, con la ayuda del sacerdote Francis P. Scott, capellán del Ejército de los Estados Unidos. Ya en su lecho de muerte pidió ver al Padre José Flaujac, misionero francés cuya obra benéfica le había impresionado hondamente."

No es la primera vez que leemos noticias de conversiones al catolicismo **in articulo mortis.** Pare que cuando hay un pájaro de peso próximo a dar el salto al otro mundo, y especialmente cuando se ha pertenecido a otro credo o ninguno, la estrategia católica envía su emisario para que lo convenza de que la muerte católica es la mejor de todas las muertes sobre el planeta.

No se necesita mucho para la conversión. Cualquier palabra, cualquier expresión puede tomarse como una manifestación evidente del cambio de religión. Actuando sobre esta débil base, y sin más averiguaciones, se declara que **fulano** murió católico. Y, naturalmente, después que el muerto está **bien muerto** y no puede decir lo contrario, cualquier cosa que se diga está bien dicha. ¡Es un nuevo triunfo de estrategia católica!

Pasamos al caso positivo del señor Yosuko Matsuoka. El informante compara, quizás sin intención, la eficacia de dos religiones, la protestante y la católica. No hay en realidad motivo para comparar. Si bien es verdad que Matsuoka se hizo protestante en Oregón— y no tratamos de indagar ahora los motivos que le condujeron a actuar así—, la verdad es que su Protestantismo le duró tanto tiempo como el que estuvo en los Estados Unidos. Una vez llegado al Japón, las cosas cambiaron. Su religión no le valía de mucho en su ambiente ancestral. Al decidirse entrar en la política y tomar parte activa en un sistema totalitario, no le quedó más remedio que renunciar a su fe democrática y de pronunciamientos libertarios. El entonces Ministro de Relaciones Exteriores del Japón, por voluntad propia o por fuerza, o por ambas cosas, volvió a ser lo que antes había sido: un japonés ciento por ciento.

La guerra pasó con todos sus horrores, en los cuales tomó parte destacada Yosuko Matsuoka. Vino el derrumbre del imperio, la prisión de los responsables de guerra, y heme aquí a Matsuoka frente a un destino que no tenía nada de brillante. La suerte parece haberle ayudado para escapar de la muerte denigrante de la horca, y en su lugar le depara una enfermedad que puede invitar a la misericordia. Matsuoka no es ahora el arrogante Ministro de Relaciones Exteriores, sino un pobre prisionero de los vencedores y del dolor. En trances como éste, el espíritu humano es manso y se deja llevar por cualquiera. Cualquier palabra de consuelo es bien recibida. ¡Hasta un charlatán puede ayudar a bien morir al hombre que se enfrenta con la muerte!

Motivos de estrategia. La Iglesia Católica se llena la boca al decir que Yosuko Matsuoka murió católico. ¡Si hubiera muerto protestante se habría condenado! A nosotros no nos interesa saber que muriera una cosa u otra; lo único importante es que, frente al eterno destino de las almas, muriera arrepentido de su errores en los brazos del único que puede salvar, Jesucristo.

Esta es la diferencia fundamental. El cura católico ayuda al enfermo **in artículo mortis** para que muera **católico**; el ministro protestante lo ayuda para que muera **cristiano**, en la fe del Señor Jesucristo. El último no busca honores ni gloria humana, sino el poder socorrer a un alma que se encuentra al fin de la jornada de la vida....

NEW ORLEANS "DA EL EJEMPLO"

New Orleans **da el ejemplo** en el juego. Según una información reciente, 50,683 contra 7,334 votaron a favor de la legalización del juego en todas sus formas. Parece que hay aquí un joven alcalde "reformador" que quiere **reformar** la ciudad con el juego libre.

La vieja ciudad siempre ha sido dada al juego. Ya sea legal o ilegalmente, el juego ha sido aquí un negocio floreciente. Y como se juega de todas maneras, parece que el alcalde de ideas modernistas ha pensado que es mejor legalizar una cosa que ya se ha hecho ley por la fuerza de la costumbre, que continuar la lucha contra los infractores del orden.

Valdría la pena averiguar qué ha hecho aquí la religión católica por moralizar a estos jugadores empedernidos, ya que Nueva Orleans, como todo el estado de Louisiana, es católico en su mayoría. Esto nos recuerda el caso cuando en Puerto Rico se quiso pasar una ley semejante, basándose en la presunción de que todo el mundo jugaba. Lo interesante de esto es que la Iglesia Católica no dijo ni palabra; claro, si le convenía le medida legislativa, ya que ella jugaba en sus mismas casas sagradas el famoso **bingo**, que es ganancia 500 por ciento.

(Sigue en la Pág. 17, Col. 3.)

DE TODO UN POCO

ARMAS DE UN VALOR INCALCULABLE ESTABA PERFECCIONANDO ALEMANIA AL FINALIZAR LA GUERRA MUNDIAL

Las fuerzas del Ejército de los Estados Unidos han revelado que un bombardero de velocidad superior a la del sonido, para efectuar incursiones sobre Nueva York, era una de las 136 armas secretas que los alemanes estaban tratando de perfeccionar, al finalizad la guerra. El coronel D. L. Putt, jefe del comando de material aéreo, división técnica del servicio de inteligencia, declaró que se esperaba que el bombardero llegara a una altura de 154 millas (248 kilómetros). El invento nunca fué terminado; pero el coronel declara que el principal obstáculo fué el tiempo. Los alemanes esperaban destruír cualquier ciudad de la tierra, con una flota de cien de estos bombarderos, en un espacio de muy pocos días de operaciones. Putt declaró que los alemanes desarrollaron, además, proyectiles guiados por radio, y otras armas ultramodernas, entre ellas un cohete alado gigante, destinado a transportar otros cohetes más pequeños, y que se hallaba apenas en su fase de diseño. Estaba proyectado para alcanzar velocidades hasta de 9,332 kilómetros por hora. El radio de acción de esta arma se calculaba en 4 800 kilómetros, suficiente para cruzar el Atlántico y llegar a Nueva York.

Entre la lista de armas publicada por Putt, está también un cohete que los alemanes esperaban rompería todas las formaciones de bombarderos aliados que se aventuraran sobre las ciudades alemanes.

Putt declaró que los proyectiles alemanes utilizaron todos los tipos conocidos de control remoto, incluyendo el control por radio, el control de alambre, el radar, el control de onda contínua, el acústico, el de bombillas de luz infrarroja y el magnético. De manera similar, usaron todos los medios de propulsión, entre los que fué el más explotado el "jet" o propulsión a chorro, para velocidades supersónicas.

El informe de Putt dice que los alemanes llegaron a un grande avance en la rama del motor "jet", que es el único que ahora está siendo puesto en uso por el ejército, las fuerzas aéreas y la marina de los Estados Unidos.

Añadió que, ya en 1944, los alemanes habían efectuado vuelos de prueba, en una unidad destinada a producir una presión de cuatro mil cuatrocientas libras, que le permitiría marchar a una velocidad de ochocientos kilómetros por hora.

"Aunque los nazis no tenían la bomba atómica —dice el informe—, tenían razón de esperar hasta el final para poder perfeccionar cierta especie de explosivo atómico, para la bomba v-2, con el cual hubieran destruído a Londres.

Las armas secretas especificamente anunciadas por Putt, incluyen los siguientes tipos:

"Enzian", cohete plano alado, de seis metros de largo, capaz de llevar 990 libras de explosivos, a una velocidad extraordinaria. Este proyectil estaba controlado por radio.

"Washerfall", cohete de nueve metros de largo, similar a la v-2, controlado por radio, y más tarde por medio de ondas de radar. Tenía la primera prioridad para su desarrollo cuando terminó la guerra.

"X-4 Ruhrsthal", bomba cohete de dos metros de longitud, que debía ser lanzada desde un avión en vuelo, que luego la controlaría por medio de control de alambre.

"Fritz 4", bomba controlada por radio, que fué usada por los alemanes contra los aliados, en el desembarco de Salerno, para atacar los barcos.

"HS-117", codete "mariposa", controlado por radio y destinado a atacar las formaciones de bombarderos a una velocidad de mil kilómetros por hora. Estas armas se hallaban en producción en grande escala, en enero del año pasado en una fábrica subterránea en Nordehusen.

"Reintochter", una de las más modernas armas antiaéreas era un cohete capaz de alcanzar una altura de 16 000 metros, a una velocidad de 1.700 kilómetros por hora, llevando una carga explosiva de 330 libras.

"At-4", mejor conocida como "bomba v-2", el mayor logro de los alemanes en proyectiles de largo alcance. Esta bomba tenía una velocidad de 5,600 o más kilómetros por hora. Alrededor de 10,000 de estos proyectiles fueron construídos.

Putt dice que los proyectiles guiados por cualquier medio, resultan relativamente las armas más baratas. Se estima que todo el programa de la v-2 costó a los alemanes la suma de 21,000,000 de dólares, mientras que las contramedidas tomadas por los aliados costaron cuatro veces lo que la totalidad del programa alemán de bomba voladora.

Entre el 13 de junio y el 13 de septiembre de 1944 un total de 2,354 v1 cayeron sobre Londes, dando muerte a 5,476 personas, destruyendo 23,000 edificios y dañando un millón. Además 1482 pilotos aliados se perdieron en los bombardeos a los sitios desde donde eran lanzadas las bombas. En esta forma, las "bombas zumbantes" solas, durante una campaña de tres meses, fueron responsables de un diez por ciento del total de muertes sufridas por la Gran Bretaña durante todo el curso de la guerra aérea. **"Veritas."**

* * *

EL SENTIMIENTO PATRIOTICO ES DELICADO

No hay que estar gritando siempre: "Patria, Patria". Es una profanación. El sentimiento patriótico es un sentimiento sumamente delicado, que tiene su pudor y su reserva, sus silencios y su exquisita discreción. Pertenece a lo inefable.

Si un orador lo apostrofa desde una tribuna engalanada con una bandera, puede ocurrir que la imagen de la patria, asustada, huya, porque teme a los discursos altisonantes. Pero si un pequeño pueblo se recoge en sí mismo en la pendiente de un prado, si escucha en silencio la voz grave de las campanas, si mira elevarse en la noche la llama de un fogón, si acontece que espontáneamente, sin desearlo, sin saberlo, ese pueblo se pone a cantar..... la imagen fugitiva se detiene y, algunas veces, consiente en quedarse. **Felipe Monnier.**

PUERTO RICO EVANGÉLICO

"Pro Christo"

Año XXXV. Ponce, P. R., Octubre 10 de 1946 Núm. 7.

UN REBAÑO Y UN PASTOR

Dijo Jesús: "Yo soy el buen pastor; y conozco mis ovejas, y las mías me conocen. Como el Padre me conoce, y yo conozco al Padre; y pongo mi vida por las ovejas. También tengo otras ovejas que no son de este redil; aquéllas también me conviene traer, y oirán mi voz; y habrá un rebaño y un pastor."—(Juan 10:14-16.)

DE TODAS PARTES

ESCRITURAS PARA RUSIA

Muchas fervorosas oraciones han sido ofrecidas para que Rusia en la post-guerra volviera sus ojos a la Biblia. La Sociedad Bíblica Americana ha estado apercibida de sus responsabilidades y ha estado haciendo tales preparativos para el día, que ahora parece haber llegado, cuando la Biblia pueda otra vez volver a la vida de Rusia. La reasunción del servicio de la Sociedad a Rusia comenzó más felizmente en una Asamblea Especial de la Junta de Directores de la Sociedad, convocada en Octubre 10, 1945, con el objetivo principal de recibir al Arzobispo Alexei Sergeyev de Yaroslave y Rostov, quien por entonces cumplía la misión de visitar las Iglesias Ortodoxas en los Estados Unidos.

En esta Asamblea el Secretario North presentó una información de la que tomamos algunos de sus párrafos: "Hay millares de americanos anhelantes de que las Sagradas Escrituras ocupen su lugar supremo e influyan en las mentes de corazones de todos los hombres en Rusia; así también en las mentes y corazones de todos los hombres en América y en los otros lugares del mundo." El Dr. North se refirió seguidamente al servicio que la Sociedad había rendido a los rusos durante la guerra, especialmente a los prisioneros en Alemania para quienes, desde 1940 a 1944, la Sociedad suplió 300 Biblias, 28,829 Testamentos y 271,682 Evangelios. También hizo alusión a las Escrituras enviadas para los rusos que estaban esperando su repatriación en el Sur de Francia, y mencionó la edición del Nuevo Testamento en ruso que la Sociedad había ya publicado en este país y la de toda la Biblia con referencias ya lista para ser impresa en los Estados Unidos. El Dr. North terminó sus informes expresando la esperanza de que pronto pudiera establecerse en Rusia la Sociedad Bíblica Nacional, "pues solamente cuando Cristo es conocido tal como es en las Escrituras, será que los hombres podrán rendirle toda su lealtad y recibir de El su dirección y guía indispensables."

Acto seguido el Presidente Burke obsequió al Arzobispo con un Nue-Testamento en ruso, encuadernado en piel roja y con su nombre estampado en letras de oro sobre la cubierta. En su muy amable respuesta el Arzobispo se refirió a los tiempos de guerra pasados, en los que la publicación del Libro fué suspendida y agregó: "Me place decir que la actividad en la publicación de las Escrituras ha comenzado ya en Rusia y que se va desarrollando bajo bien estudiados planes. Es mi deseo que el Santo Libro vuelva a ser útil a muchas gentes del pueblo ruso, que está ansioso de poseer el Libro Inmortal y que éste a su vez, sea asequible, no solamente para los miembros de la Iglesia, sino también para todos los hombres."

Al finalizar su discurso, el Secretario North reportó que la Sociedad ofrecía al Arzobispo Alexei, en honor de su visita, 5,000 Nuevos Testamentos con Salmos, y 100,000 Evangelios, en ruso, para ser enviados a Rusia; también manifestó que otras 500 copias del Nuevo Testamento en Griego de Nestle para los estudiantes de Teología y 50 copias de la edición en ruso "La Biblia y las Naciones" serían enviadas con antelación al Patriarca. **"The Bible Society Record"**

PUERTO RICO EVANGELICO

Afiliado a la Asociación de Iglesias Evangélicas de Puerto Rico

Organo Oficial en Puerto Rico de las iglesias Bautistas, Discípulos de Cristo, Evangélica Unida de Puerto Rico, Metodista y Presbiteriana.

Director y Administrador:
M. E. Martínez.

Editor: "Puerto Rico Evangélico, Inc."

Precio de suscripción. Pago Adelantado:

Dentro de la Unión Postal, $1.00 al año
En los demás países..... $1.50 al año

Entered as second-class matter July 10, 1912, at the office at Ponce, P. R., under the act of March 8, 1879. Acceptance for mailing at the special rate of postage provided for in section 1108. Act of October 8, 1917.

Toda la correspondencia será enviada a "Puerto Rico Evangélico", apartado 1707, Ponce, Puerto Rico.

BAUTISTAS EN RUMANIA

Nuestros hermanos en Rumania, después de haber sufrido por años persecuciones y vejaciones por parte del gobierno, cuyo gabinete estaba integrado por un metropolitano y un arzobispo de la iglesia ortodoxa, fueron, al fin, reconocidos como "culto." Recientemente celebraron su convención en Arad, en cuya ocasión enviaron el siguiente cablegrama al doctor Rushbrooke, presidente de la Alianza Bautista Mundial:

"Congreso Bautista en Arad agradece vuestros saludos y os testimonian amor fraternal. Favor de transmitir nuestros saludos a todos los hermanos en todas partes.—Joan Socaciu, presidente; Marin Dumitrascu, secretario".

RESTRICCIONES CATOLICAS EN LA ARGENTINA CITADAS

La manera como la jerarquía católica romana mantiene su control sobre la vida política y toda otra en la Argentina, fueron descritas por el Dr. George P. Howard, metodista, evangelista y misionero para todo Sud América:

"Hay innumerables imágenes de la Vírgen en todas partes del país. A muchas de éstas se les ha dado el rango de "generales", y ahora obtienen sueldos mensuales de la tesorería nacional. Este dinero ayuda a sostener a la Iglesia.

La doctrina católica se enseña en las escuelas públicas, y el Coronel Perón, que encabeza el gobierno militar, ha prometido oponerse en contra de cualquier ley que permita el divorcio.

Bajo la ley presente en la Argentina, ningún bebé puede ser registrado que no tenga su nombre en el calendario de santos católico-romano. Por consiguiente, algunas mujeres salen a Uruguay para tener bebés nacidos allá, y luego quedar libres para nombrarles como gusten.

Mientras tanto, la Argentina gasta únicamente $40 por año por cada estudiante, comparado con $125 en Suecia.

W. W. Reid, en el "Protestant Voice."

Puerto Rico Evangélico

QUINCENARIO DE RELIGION, EDUCACION Y SOCIOLOGIA

"He sido puesto para la defensa del Evangelio." Filipenses 1:17.

Año XXXVI. Ponce, P. R., Octubre 10 de 1946. Número 7.

Nota de Redacción:—Con mucho gusto publicamos esta CARTA ABIERTA que el Pueblo Evangélico de México, a través de sus representantes, envía al más alto dignatario de la Iglesia Católica y demás cofrades en México. Es un documento para la historia.

CARTA ABIERTA

Al Sr. Luis María Martínez, Arzobispo de México y Primado de la Iglesia Romana y demás Dignatarios de Ella en la República.

Obligados por los últimos sucesos sangrientos que arrojan un baldón de ignominia y de vergüenza para el pueblo mexicano, con motivo de la feroz e inicua persecución desatada en contra de los evangélicos o protestantes, que culminó con el linchamiento de los señores agentes de la Policía Judicial Federal, Marcelo Fernández Ocaña y Leopoldo Arenas Díaz en el pueblo de San Felipe de Santiago Yeche, municipio de Jiquipilco, Estado de México; nos dirigimos a ustedes como directores espirituales que son del pueblo romanista de México, para que al mismo tiempo la opinión del país pueda juzgar por los hechos que vamos a narrar, EL PORQUE DE NUESTRA ENERGICA PROTESTA.

I.—El protestantismo ha sido víctima de innumerables persecuciones y atentados desde sus albores en el país, como lo demuestran estos hechos: En el año de 1871, en el Puerto de Acapulco, Gro., una muchedumbre fanática, instigada por un sacerdote, abatió a machetazos a casi toda la congregación protestante de aquel lugar.

Una noche del año de 1872, en Ahualulco de Mercado, Estado de Jalisco, una turba de fanáticos romanistas atacó la congregación evangélica que presidía el joven misionero, señor Juan L. Stephens. El grito de aquella turba sedienta de sangre, era: "Viva nuestro párroco y mueran los protestantes!" Allí murió asesinado el señor Stephens. Cuando los mismos romanismos comentaban el hecho sangriento, llegaron a decir: "Ahora sí, se acabó el tronco, las hojas solas se secarán". Pero no faltó evangélico que contestara aquellas palabras con estas otras: "No olviden que las hojas son de nopal y éstas donde quiera prenden."

En 1887 fué asesinado el pastor Abraham Gómez juntamente con dos miembros de su iglesia en Ahuacatitlán, Gro., por incitación del sacerdote del lugar.

En 1881 el pastor Antonio Reyes fué muerto por un sacerdote apellidado Paguía en una forma artera en los alrededores de Guadalajara, Jalisco.

El colportor, (vendedor de Biblias) señor Florentino Peña, fué asesinado de un balazo en la frente, el primero de junio de 1902, en el pueblo de Baserac, Son., por el dueño del mesón donde se hospedaba y quien, para cumplir con la negra consigna, tomó unas copas de licor y, al acercársele el pacífico colportor a venderle una Biblia, le dijo: "Te mato por protestante." El asesino era devoto romanista, pues tenía capilla en su propia casa.

El Colportor, señor Feliciano Martínez, de igual manera que el señor Fernando Reyes, fueron sacados de sus casas a media

noche del 31 de enero de 1923, y muertos a machetazos por una muchedumbre indígena de fanáticos romanistas, en el pueblo de San Juan Teposcolula, Oax. Cuando las autoridades del lugar fueron a dar fe del crimen, no encontraron la cabeza del cuerpo decapitado y mutilado de Feliciano Martínez. Los directores espirituales de aquellos enfurecidos fanáticos fueron los autores intelectuales de tan brutal hazaña.

En el año de 1921 fué asesinado por el cura Francisco San Agustín, en San Lorenzo Achiotepec, estado de Hidalgo, Antonio Pérez, pastor protestante. El cura personalmente lo acribilló a balazos.

En Santa Ana Chautempan, Tlax., en el año de 1923, el cura incitó al pueblo para asesinar a los evangélicos residentes de aquel lugar; la plebe enardecida hizo uso de sus armas resultando varias personas gravemente heridas.

En el año de 1926, en la ciudad de Irapuato, Gto., a la hora del servicio religioso en el templo evangélico, la turba azuzada por uno de los sacerdotes de la región, incendió el templo, dispersaron a pedradas a los evangélicos e hicieron prisionera a la señorita organista, desnudándola y amputándole los senos para exhibirla atada a un tranvía, para después arrojarla bajo las ruedas para ser destrozada, y no siendo suficiente esto, tomaron de la cuna de la casa pastoral un niño de seis meses que fué arrojado a las llamas.

En el año de 1925, en el pueblo de Santa Cruz Cuautenco, Estado de México, el cura del lugar tocó a rebato y congregóse la muchedumbre que arremetió contra los evangélicos y lanzando a uno de ellos, lo arrastraron a cabeza de silla por todo el poblado.

La noche del 18 de abril de 1928 fueron asaltados los evangélicos del pueblo de Mazatepec, Estado de Morelos, en su templo, por unos fanáticos romanistas, quienes manifestaron su espíritu satánico, dando muerte al pastor encargado, señor Pedro M. Sotelo, hiriendo a otros, destruyendo el órgano, las Biblias e himnarios de los creyentes allí congregados.

En el año de 1939, en el pueblo de Xoxocotla, Ver., fué incendiado por los fanáticos romanistas el templo protestante así como ocho hogares evangélicos, muriendo siete personas, una de ellas arrastrada a cabeza de silla.

En Tótalco, Ver., en el año de 1942, estando todos los fieles dentro del templo que era de madera, los romanistas lo rociaron con gasolina, prendiéndole fuego, impidiendo a pedradas la salida de las víctimas.

En 1942, en Tlacotepec, Ver., el Obispo de la región ordenó volar e incendiar el templo protestante, habiéndose impedido tal acto debido a la intervención de las tropas federales. Treinta días después fueron asesinados dos evangélicos en forma horripilante.

II.—Ahora bien, señor Arzobispo de México, conocedor usted de esta inicua persecución por parte de la Iglesia Romana, en su memorable Pastoral del día 14 de noviembre del año de 1944, recomendaba usted a sus feligreses que era necesaria "Una cruzada en defensa de la fe", recomendación que el pueblo romanista fanático está llevando a la práctica de la siguiente manera:

A fines del año de 1944, por segunda vez, es incendiado el templo de la Gloria, Ver., juntamente con nueve hogares evangélicos, resultando siete personas muertas, de las cuales cinco eran niños.

El 16 de julio de 1945, en el pueblo de Timilpán, Estado de México, falleció una niña evangélica, y se le negó sepultura, pero de alguna manera los padres lograron enterrarla; y, al saberlo el cura del lugar, ordenó fuera exhumado el cadáver y arrojado de aquel sitio. Allí también fué volado el templo y los hogares evangélicos.

En el año de 1945, en Jalapa de Díaz, Oax., fué semidestruído el templo protestante, y todas las mujeres al huir, fueron ultrajadas por la bestialidad de aquella muchedumbre que fué azuzada por el cura José R. Angulo.

El 12 de diciembre de 1944, en la población de Neblinas, municipio de Chapulhuacán, Hidalgo, un grupo de romanistas diri-

gidos por Cándido Muñoz y Julio Bautista, instigados por el sacerdote del lugar, asaltaron la congregación evangélica de aquel pueblo, hirieron a algunos y sacaron al ministro, lo llevaron al monte, lo colgaron, lo azotaron, y lo amenazaron de muerte si acaso volvía por aquellos lugares.

El 25 de diciembre del mismo año, en la noche, en el pueblo de Tempezquistla, municipio de Huatlatlahuaca, Estado de Puebla, al salir los evangélicos de su templo, fueron atacados por un grupo de fanáticos encabezados por Modesto López, Sixto Cuautle y Vicente Salazar, inspirados en las prédicas del sacerdote, resultando heridos un gran número de evangélicos. Entre ellos, la señorita Felícitas Coyatl recibió un balazo en la cara quedando tendida sumamente grave, falleciendo más tarde. A algunos otros se los llevaron prisioneros y los encarcelaron, pues la autoridad del lugar estaba de acuerdo con el sacerdote.

Caricatura publicada por "Alerta", de México, que pinta magistralmente la situación religiosa en México. La "Carta Abierta" que publicamos es el mejor comentario de esta caricatura.

El 24 de noviembre en la noche, en el poblado de Tlachichilpa, Municipio de San Felipe del Progreso, Estado de México, se hallaban reunidos los evangélicos en su templo, cuando fueron asaltados por fanáticos romanistas dirigidos por Benito González, quienes iban inspirados por la predicación del sacerdote. Como consecuencia de este asalto, muchos evangélicos resultaron heridos de bastante gravedad.

En San Jerónimo Araceo, Jurisdicción del Valle de Santiago, Estado de Guanajuato, el día 10 de enero de 1945, a las ocho de la noche, estaban los evangélicos del lugar celebrando su culto, cuando fueron atacados violentamente por fanáticos romanistas. Muchos evangélicos resultaron heridos de gravedad y uno de ellos pereció.

El día primero de mayo de 1945, en el pueblo de Atipan de Morelos, Pue., un numeroso grupo de fanáticos armados con machetes y armas de fuego, asaltaron a los evangélicos del lugar. El asalto se llevó a cabo en la madrugada cuando todos estaban durmiendo en sus casas. Golpearon bárbaramente e hirieron a un buen número de ellos, y al pastor de la iglesia lo sacaron arrastrando de donde estaba acostado, lo llevaron hasta la plaza y allí lo asesinaron de la manera más vil.

El 28 de mayo de 1945, en Santiago Yeche, Méx., un grupo de fanáticos capitaneados por Eulalio Pereda y Encarnación Arreola, quienes a su vez fueron inspirados por

el sacerdote romano, atacaron a todos los evangélicos de aquel lugar, les saquearon sus hogares y les quemaron sus casas. Luego fueron a la casa del ministro, que respondía al nombre de Feliciano Juárez, quien en esos momentos se hallaba dormido en unión de un compañero suyo que se llamaba Vicente Garita. Mataron a los dos y luego le prendieron fuego a la casa.

En el pueblo de Acaponeta, Estado de Nayarit, estando los evangélicos celebrando sus cultos en los días del 7 al 10 de febrero de 1946, todos los días, grupos de fanáticos romanistas apedreaban el templo y le rompieron todo el techo, y al fin el día 10 que era domingo, en la noche, y encontrándose el templo completamente lleno de evangélicos, a más de otros muchos que habían quedado por fuera por no haber encontrado lugar, vinieron los fanáticos romanistas con bombas de dinamita para volar el templo en aquella hora. Afortunadamente uno de los evangélicos que estaba afuera se dió cuenta a tiempo y arrebató la bomba ya encendida y la arrojó lejos, no sin antes que ésta estallara y le hiciera pedazos la mano derecha.

En Atzingo, Municipio de Chilco, Distrito de Tehuacán, Pue., el día 1° de julio de 1946, los evangélicos del lugar fueron atacados por un individuo de nombre Leonardo Osorio por órdenes del sacerdote de Chilco y con el apoyo de las autoridades locales. El señor Bartolo Gamboa Gama, quien en esos momentos se dirigía al templo evangélico, fué alcanzado por Daniel Crisóstomo, quien le dió muerte a machetazos.

A este rosario macabro que rezan los súbditos de Roma día tras día, ahora agregamos dos cuentas más, la del 14 de julio en la noche, en la ciudad de Toluca, Méx., y la del 1° de agosto, en San Felipe Santiago, Méx. En Toluca se reunía la Convención Nacional Evangélica en los días del 9 al 14 de julio de este año. Noche a noche se reunía frente a nuestro templo un gran número de romanistas, incitados por el sacerdote del templo romano de San Juan de Dios, que se halla frente al nuestro en la calle de José Vicente Villada número 14. En la noche del domingo 14 el cura concentró grandes contingentes de indígenas armados, de poblados cercanos a Toluca, para lanzarlos contra nosotros, y de no haber sido por la oportuna y eficaz intervención de la policía y del cuerpo de bomberos, hubieran consumado su criminal hazaña, hubiera corrido mucha sangre, y a estas horas centenares de hogares mexicanos estarían de luto, pues se hallaban allí reunidos más de mil delegados que habían venido de todas partes de la República.

III.—Como podrá usted ver, señor Arzobispo Luis María Martínez, en cada uno de estos hechos narrados se ve la mano directora de un sacerdote romanista. A todos estos crímenes y un sinnúmero de ellos que no mencionamos, se les ha querido dar distinto cariz, pero los hechos permanecen inalterables, como fruto de una persecución del romanismo en contra del pueblo protestante.

En relación con el último suceso registrado en San Felipe Santiago Yeche, en donde fueron linchados los agentes de la Policía Judicial Federal, de los cuales uno fué horriblemente mutilado, el C. Procurador General de la Nación declaró al "Universal" del día 6 de agosto del presente año, lo siguiente: "PREDOMINO UN ESTADO DE INTOLERANCIA RELIGIOSA VERDADERAMENTE INACEPTABLE. EN NINGUN PAIS SE ACOSTUMBRA DAR MUERTE A QUIEN PIENSA DE MANERA DISTINTA."

La anterior declaración da fuerza y justifica nuestra protesta, porque si bien es cierto que "En ningún país se acostumbra dar muerte a quien piensa de manera distinta", nos preguntamos: ¿Por qué en México desde hace muchos años se viene matando a los protestantes sólo por el hecho de serlo? ¿Qué, no es México un país como los otros,—que por razón de la cultura y de las libertades humanas por las cuales tantos de nuestros prohombres han muerto—, en el cual cada ciudadano pueda pensar como quiera, adorar al Dios que quiera y en la forma que mejor le acomode? ¿Por qué ha

de prevalecer en México la supremacía imperialista de Roma por encima de las Leyes Constitucionales que garantizan la libertad de conciencia en nuestra Patria?

IV.—Señor Arzobispo de México, como Primado de la Iglesia Romana en nuestro país, le hacemos un llamado para que con su autoridad e influencia ordene al clero mexicano modifique sus métodos criminales para combatir al protestantismo, porque lejos de ser nosotros los que rompemos "la unidad nacional" según la muy usada expresión de ustedes, son realmente estos actos los que están dividiendo a la familia mexicana y colocándonos en una posición degradante como nación, ante el mundo civilizado.

La labor de un millón de protestantes en México se circunscribe a la propaganda de principios evangélicos inspirados en las Sagradas Escrituras, con el propósito de elevar el nivel espiritual de nuestro pueblo.

Ahora bien, LAS IDEAS SE COMBATEN CON IDEAS Y NO CON ACTOS DE BARBARIE. Si se nos quiere combatir que se haga con ideas. Los evangélicos siempre hemos estado dispuestos a convivir en paz y armonía aún con aquellos que piensen o tengan una fe distinta a la nuestra.

Después de todo lo expuesto, extendemos a la Iglesia Romana por su conducto una invitación para luchar en paz y armonía por un México mejor.

México, D. F., agosto 11 de 1946.

"Por la Alianza de Pastores y Obreros Evangélicos del D. F."

José O. Velasco, D. R. Sandoval, Román Torres, David G. Ruesga, Sixto Avila, J. T. Ramírez, A. M. Avila, R. M. de Pérez, I. B. González, Victoria Reyes, Humberto González R., Ing. Emigdio Villanueva, Alcides Barocio, David Villarreal, Juan N. Pascoe, Lorenzo J. Saucedo, V. Santín, H. S. Santín, V. Osorio, E. N. Sein, Cosme G. Montemayor, R. H. Santín, H. T. Marroquín, Lamberto Lara Avila, Catarino Flores, Cristóbal C. Morales, Ricardo Arroyo, Lic. Agapito Ramos, Carlos R. Sandoval, Rodolfo Valderrama, Lic. Manuel Caballero Díaz, Feliciano Contreras, Fernando Gaspar Landero, Alejandro Guzmán.

MIS EXPERIENCIAS COMO MINISTRO EN EL EJERCITO

Por el Rdo. Oscar Rodríguez.

IX

La designación del tercer batallón y unidades especiales de nuestro regimiento, poco después de nuestro arribo a Francia, para prestar servicios en el frente franco-italiano, no nos causó sorpresa. Con la experiencia adquirida en Italia, estas tropas eran la lógica selección para tan delicada misión. Era éste un frente cuyas operaciones consistían en conservar las posiciones y evitar penetración del enemigo. Violentos duelos de artillería liviana se repetían a diario con pérdidas de vidas en ambos lados. Patrullas de reconocimiento se sucedían a todas las horas del día y de la noche a todo lo largo de nuestro sector. En muchas ocasiones nuestras patrullas se dieron frente a frente con patrullas del enemigo, librándose serios combates en uno de los cuales nuestras bajas resultaron considerablemente serias. La topografía de la región de los Alpes Marítimos que ocupaban nuestras tropas era de difícil penetración, a no ser que se lanzara un ataque en grande escala exponiendo a muerte segura a gran parte de los participantes.

En aquella apartada y elevada región cubierta siempre de nieve y donde la temperatura era más propia para esquimales que para latinoamericanos, nuestros muchachos mostraron gran fidelidad en el cumplimiento del deber, a pesar de las inclemencias del tiempo y de las peligrosas circunstancias a que fueron sometidos bajo el fuego y la amenaza enemiga por lo menos de tres meses consecutivos. Aquella fué una de las más cruentas experiencias porque atravesaron nuestros boricuas.

Mientras estas tropas servían dignamente en este frente, el segundo batallón prestaba servicios de otra naturaleza en todo el sector desde Lyon hasta Niza, con Marsella como centro de operaciones. Yo fuí designado para permanecer con este batallón, mientras que los otros dos capellanes del regimiento fueron enviados, uno con el tercer batallón y el otro con el primero, que también prestaba servicios de seguridad en el sector de Dijon y Sarrebourg a orillas del Sarre en el sector de Lorena. Puede verse que las tropas de nuestro regimiento se hallaban distribuídas a lo largo de un extenso sector, lo que hacía casi imposible poder conservar íntima relación con todo el personal.

Mis actividades durante el período desde que arribamos a Francia y hasta principios de febrero de 1945, constituyeron una de mis más recargadas experiencias hasta entonces.

Estando nuestros hombres distribuídos en un sector ferroviario tan extenso, eran serios los pe-

ligros a que se hallaban expuestos. Había la amenaza de los franceses pro-nazis que era increíblemente grande en aquellos días; existían, además, los miles de agentes nazis que habían sido dejados diseminados entre el pueblo francés cuando las tropas alemanas se retiraron. Estos aprovechaban toda oportunidad para el sabotaje y para el ataque de sorpresa, a lo que se debió gran parte de las bajas americanas en suelo francés. Pero existía otra amenaza aún más peligrosa... era la mujer francesa. Pronto nos confrontamos con el más serio problema de moral de toda nuestra jornada. Fué menester desplegar una campaña especial, para la cual fuí designado como director, y la cual se llevó a cabo con marcadísimos éxitos, gracias a la inteligente cooperación de los doctores y la entusiasta acogida que tuvo nuestro programa de saneamiento moral de parte de los oficiales responsables del regimiento. Esta campaña nos mantuvo ocupados por largas semanas, visitando el más mínimo destacamento y conferenciando personalmente con cada hombre respecto a los peligros que la venérea y otras enfermedades representaban para la salud y futuro del hombre, y lo que ello significaba para el buen nombre de Puerto Rico y el prestigio de nuestro regimiento. Fué menester sostener una inquebrantable batalla con esa "quinta columna" que amenazaba diezmar nuestro regimiento y manchar con una nota deshonrosa la brillante carrera de nuestra unidad.

Los servicios religiosos que pudimos celebrar durante este período eran poco concurridos, debido a la misma condición de hallarse los hombres muy distribuídos. Lo más que pudimos hacer, dentro de las circunstancias, fué visitar a los hombres en sus respectivos puestos y allí darles el evangelio y conversar en torno a los asuntos espirituales, descubriendo así problemas que el soldado estaba confrontando y para cuya solución los servicios del capellán eran invariablemente solicitados. La campaña contra enfermedades venéneas, a que ya hemos hecho referencia, nos proporcionó la oportunidad de predicar el evangelio a todos por igual toda vez que mis conferencias tenían que ver más bien con el aspecto moral y espiritual del problema, mientras que los doctores que me acompañaban trataban el asunto desde el punto de vista patológico.

Aunque, como ya he indicado, mi asignación durante este período fué con el segundo batallón, tuve la fortuna de ser llamado por el coronel, Oficial Comandante del regimiento, para prestar servicios especiales por dos semanas junto a los héroes del tercer batallón en las regiones de los Alpes. Fuí invitado a visitar cada destacamento y cada posición, no importaba lo peligroso del lugar, y allí celebrar servicios religiosos y atender a serios problemas que amenazaban minar la moral de aquellos hombres que, hasta entonces, habían tenido las más duras misiones de todo el personal del regimiento. Aquellos días, junto a aquellos valientes hombres, me inspiraron e hicieron despertar en mí gran admiración por el espíritu de valentía que mostraban.

Una de las compañías que recibió más ataques diurnos y nocturnos fué la compañía "I". Sin embargo, cuando se consideró prudente relevar estos hombres para proporcionarles un merecido descanso, sólo se logró esto por encima de la protesta de los miembros de esta compañía. Si no me equivoco, esta compañía tuvo el mayor número de hombres condecorados en todo el regimiento.

Mientras visité esta compañía, tres proyectiles dieron sólo a pocos pies del camino por donde viajábamos mi ayudante y yo. De no habernos escurrido y lanzado a la cuneta hasta que pasara el ataque, quizá otro hubiese sido el resultado. Dios nos protegió entonces, como lo hizo en muchas otras ocasiones. Otro ejemplo de cómo Dios cuida de los suyos, puede señalarse al referir la experiencia que tuvimos un grupo como de veinte hombres y yo, cuando celebrábamos un servicio junto a una de las posiciones frente al enemigo. Mientras prosperaba el servicio, tuve la iluminación del Espíritu de moverme con los hombres del lugar donde estábamos a fin de quedar protegidos por una pequeña elevación del terreno. No bien habíamos abandonado el lugar, un proyectil ochenta y ocho estalló en el mismo punto donde momentos antes estábamos reunidos. La sombra del Omnipotente nos fué refugio seguro en muchas ocasiones de serios peligros. Por ello estamos muy gozosos y alabamos hasta ese día al Señor.

Mi visita al frente franco-italiano, junto a los hombres del tercer batallón y las unidades especiales, me proporcionó la gran bendición de probar de los peligros físicos a que estos hombres estuvieron expuestos por tres largos meses. Y esa visita, además, fué fructífera en conversiones genuinas y en la edificación de la fe de los creyentes. Gracias a mi Dios por la inspiración que estas experiencias han traído a mi vida y a mi ministerio.

PRINCIPIOS Y NO TRADICION

Leemos en el Evangelio de Juan que cuando Jesús estuvo hablando con la mujer samaritana junto al pozo de Jacob, ella, al dejarlo allí, se fué al pueblo vecino y avisó a la gente diciendo: "Venid a ver a un hombre que me ha dicho todo cuanto he hecho. ¿No será éste el Cristo?"

Los samaritanos, al oir eso, tal vez impulsados por la curiosidad, fueron al pozo a ver qué profeta sería ése y, después de platicar un poco con Je-

sús, dijeron a su vez a la mujer: "Ya no creemos por tu dicho; porque nosotros mismos hemos oído, y sabemos que verdaderamente éste es el Salvador del mundo, el Cristo."

De seguro que Jesús usaría con aquellos samaritanos un lenguaje muy convincente con una argumentación sumamente lógica, que los dejó convencidos de la verdad que él predicaba.

Por este texto se deduce que Jesús fué un gran razonador.

En eso precisamente consistió la gran diferencia entre Jesús y los demás maestros, profetas y filósofos que le precedieron.

Jesús buscó tener discípulos, mientras que los demás se limitaban a hacer prosélitos.

Cristo exigía que sus discípulos cogiesen ellos mismos los frutos frescos del "árbol de la ciencia del bien y del mal", entre tanto que los otros se contentaban en forjar creyentes perezosos, quienes esperaban recibir de manos ajenas el manjar de la fe listo para tomarlo.

En el mundo antiguo, aun los mismos griegos que tanto especularon con las ideas religiosas y filosóficas, desconocieron ese hermoso principio del "libre examen"; Jesús fué el primero en establecerlo.

En Palestina, los fariseos seguían las enseñanzas de Moisés al pie de la letra. En Grecia y Roma, los estoicos, epicúreos, platónicos, etc., tampoco añadían ni quitaban siquiera una tilde a sus respectivos maestros.

Jesús no estuvo de acuerdo con esa inmovilidad ideológica de la antiguedad, y cuando enseñaba solía decir: "Oísteis que fué dicho a los antiguos... Mas, yo os digo...." El respetaba poco la autoridad de la tradición.

Cuando se aproximaba el tiempo de su partida de este mundo, Jesús prometió a sus discípulos que no los dejaría huérfanos, pues les sería dado el Espíritu de sabiduría.

Eso decía el Maestro, manifestando que el Evangelio que él predicaba, no sería una religión compuesta de preceptos y dogmas sin vida, sino un principio religioso que evolucionaría, de acuerdo con las necesidades humanas.

De ahí por qué la religión cristiana no sea exclusiva de una época o de un pueblo, sino que es patrimonio de todas las clases sociales, naciones y razas humanas.

Cristo no exigió de aquellos samaritanos que creyesen en él ciegamente; expuso a ellos ideas que fueron discutidas y aceptadas después de un maduro examen.

Conocimiento religioso y no ignorancia, fué lo que Jesús buscó inculcar en los que le rodeaban.

(Sigue en la página 14, Col. 1.)

HIJO DE LOS DISTINGUIDOS ESPOSOS SAMUEL ROURA Y EMMA VALENTIN

Como pétalo de rosa
arrancado por el viento
de algún rosal frondoso
de ensoñaciones lleno;
de color nacarino
con tenues pinceladas
de carmines de aurora
y perfume de mañanas otoñales . . . .
así tú, hermoso niño, apareciste
un día claro y cariñoso,
en los brazos amorosos de una dama
a quien Dios en su designio transformara
de noble doncella pletórica de amores
en madre entrañable
de tí, niño con nombre de profeta;
niño adorable como son los querubes celestiales.

Y en el proceso evolutivo
de un ayer en que al mundo tú viniste
a hoy que te ofrendo mi canto de poeta,
veo con regocijo que aún conservas
todo el bagaje de tu bella estirpe,
pues es tu fina piel un pétalo de rosa
y matices de aurora coloran tus mejillas;
y para ser más propio tu nombre de profeta,
posees la virtud inmarcesible
de ocultar con risa el llanto de una pena
para que tu noble mamita no la sienta.

Que Dios te conserve pétalo de rosa
de ese hermoso rosal de la existencia;
aurora en el oriente de la vida
y de virtudes lleno como el SAMUEL PROFETA.

Rafael CALDERON GRAU.

Mayo de 1946.

ARTICULOS CORTOS
La Sección en que usted puede Opinar.

JUAN A. MACKAY, EL AMIGO

Recientemente el movimiento evangélico en Colombia ha experimentado una nueva fuerza de empuje y optimismo con la visita de una de las figuras que enorgullece al Protestantismo en los cuatro puntos del globo: el Dr. Juan A. Mackay.

Pudiéramos llenar muchas páginas hablando de la vida y la obra de este hombre múltiple, como teólogo, filósofo, literato, hispanista, pero de eso se han ocupado figuras como la del gran Ortega y Gasset, de manera que cualquier juicio sobre la obra fecunda de Mackay huelga, más cuando no alcanzan aún nuestros escasos conocimientos intelectuales a poder hacer un juicio justo y digno. Pero quizá algunos datos para aquellos que no están familiarizados con su figura egregia, no estarían demás.

Nacido en Invernes, Escocia, y después de haber obtenido su grado de maestro en Filosofía de la Universidad de Aberdeen, vino a los Estados Unidos a cursar estudios avanzados en el Seminario Teológico de Princeton, del que es actual presidente. Desde entonces comienza su interés por lo hispano, habiendo cursado estudios de literatura española en el Instituto de Estudios Históricos en Madrid, donde tuvo el privilegio de ser aventajado discípulo del pensador más grande que ha producido la España moderna, don Miguel de Unamuno, a quien él confiesa deber gran parte de su orientación filosófica. Más tarde, su tesis sobre don Miguel para el grado de doctor en Filosofía y Letras de la Universidad de San Marcos en Lima, en donde regentó durante varios años las cátedras de Historia y Filosofía Moderna, le valió el reconocimiento de críticos serios como uno de los juicios más concienzudos y profundos que se han escrito sobre el autor de "El Sentimiento Trágico de la Vida." Oigamos a Ortega y Gasset hablando de Mackay: "Su tesis sobre don Miguel de Unamuno es uno de los más penetrantes estudios acerca del grande escritor español."

Pero más que todos estos datos sobre la vida y obra de tan ilustre figura, nos interesa a nosotros de Mackay el hombre, el amigo, el seguidor e imitador de Cristo. Porque es como esto último, y no como lo que ya llevamos dicho, como le conocemos mejor.

La humildad es la marca de las almas grandes, y el Dr. Mackay es un hombre de una humildad que asombra. El amor que ha puesto Cristo en su corazón se cuela por sus ojos, voz, su sonrisa, y se trasluce en sus hechos. Fué ésta y no otra la impresión que recibiera yo en mi primer contacto con el Dr. Mackay, ya que de niños tenemos la virtud de ver más el corazón que el pensamiento de los hombres. Desde muy niña, mi padre, gran admirador del Dr. Mackay, nos hablaba del que ya comenzaba a destacarse en las filas del pensamiento filosófico y evangélico de la América Latina. De manera que cuando el anuncio de su visita a Puerto Rico fué lanzada a los cuatro vientos, su nombre me era ya familiar. Tendría yo entonces de 9 a 10 años a lo sumo, y mi padre, que no desperdiciaba oportunidad para irnos relacionando con figuras de este calibre, nos llevó al templo de los Hermanos Unidos en Ponce a oír la conferencia que iba a dictar tan ilustre visitante. Mis limitaciones no me permitieron penetrar en la profundidad de sus consideraciones, pero sus ojos puros, su mirada dulce y amorosa, quedaron y quedarán conmigo toda la vida. En su rostro podía yo ver el reflejo del rostro de Cristo.

Muchos años más tarde he podido comprobar esa primera impresión, mientras cursaba estudios en los Estados Unidos y teníamos la oportunidad de vivir en Princeton. Trabajaba mi esposo en un campamento con un grupo de braceros mexicanos, hombres hechos al trabajo rudo, casi todos indios, pertenecientes a grupos no privilegiados y de escasa preparación escolar, en su mayoría analfabetos. El Dr. Mackay dejaba sus múltiples ocupaciones como presidente del Seminario Teológico de Princeton, presidente de la Junta de Misiones Extranjeras de la Iglesia Presbiteriana y a su vez presidente de un sinnúmero de comités de todas clases, para llevarles el mensaje del Evangelio a aquellos hombres humildes. Y no sólo eso, sino que tanto él como su distinguida compañera se identificaban con el dolor de cada uno de ellos, oyéndolos con amor, dándoles palabras de aliento y trabajando con las autoridades respectivas para que la justicia social les alcanzara por igual que a los otros braceros norteamericanos. Recordamos el incidente revelador de uno de estos mexicanos que, enfermo, fué a tocar a las puertas de nuestro amigo a las 2:00 de la madrugada. El Dr. Mackay se levantó, sacó su automóvil y dejó al indio mexicano en un hospital a aquella hora de la madrugada.

Como miembros de la raza hispana, tenemos una gran deuda de gratitud contraída con el Dr. Juan A. Mackay. Pocos hombres de Norteamérica han mirado al otro lado del Río Grande con tanto amor y tanta esperanza. Porque en Mackay, más que un experto en nuestros problemas y en nuestra vida interna, tenemos un amigo que nos ama, nos comprende y tiene en nosotros una gran fe. Los años transcurridos en Perú y México no fueron sólo años de investigación y estudio de la psicología e historia de nuestra raza, sino años en que la semilla del Evangelio fué esparcida y dió fruto a treinta, a sesenta y a ciento. No cometió el error de aferrarse a sus costumbres y tradiciones, sino que se hizo uno con los hermanos peruanos y mexicanos, y más aún, se convirtió en un ciudadano de toda la América Hispana. Por eso, cuando está con latinos, se siente como entre los suyos. Si no, díganlo los hispanos evangélicos que residen en Nueva York. A la Iglesia Evangélica Española de la calle 102 dedica el Dr. Mackay dos días de la fiesta tradicional navideña cada año para hablarles y gozarse con ellos del advenimiento del Mesías. Eso nos lo dicen ellos con orgullo y cariño.

Y toda esta combinación en un solo hombre de las más altas virtudes del pensamiento y del sentimiento tiene su clave en que el Dr. Mackay es un seguidor e imitador de Cristo. Cristo es el centro de su vida y de su mensaje. Como Pablo, ha sido llamado como instrumento escogido para testificar a Cristo en presencia de las masas humildes de la América Hispana, de los grandes centros educativos y gubernamentales y de los hijos de su propia raza.

Juan A. Mackay, en nombre de otra América y de aquel otro Cristo Español que llevamos en nuestros corazones, te saludamos.

Míriam Díaz de Lloreda.

Ibagué, Colombia, 1946.

¡LIBROS! ¡LIBROS!

Vea nuestra lista de libros en otra página de esta revista. Acabados de recibir. Libros de gran interés para el predicador y el laico. Acreciente su cultura con la lectura de buenos libros, como éstos que le ofrecemos.

SECCION POETICA

¡SER PAMPANO!

Juan 15.

Tú eres la vid verdadera,
el tronco, la raiz fuerte;
Tú eres vid en primavera,
vid con vida y no con muerte.

Tú eres la vid, los sarmientos
son los discípulos santos,
llenos de tus sentimientos,
de tu voluntad y tus cantos.

Tú la vid, y el Padre amado
labrador que la cultiva,
y yo, el pámpano podado
para que por muerte viva.

El, Dios, el sarmiento poda,
y le limpia cuidadoso,
para que su vara toda
se cargue de fruto hermoso.

Quiero en Ti ser impoluto,
limpio sarmiento con flor,
y llevar fruto, más fruto,
que glorifique al Señor.

Estaré en Ti, a Ti unido;
nada sin Ti puedo hacer;
mi placer apetecido
es que sea tu placer.

¡Ser pámpano, ser fecundo!
Tener la perfecta unión
con la Vid, su amor profundo,
¡qué gloria del corazón!

J. Espada Marrero.

★

AL RDO. JOSE L. DELGADO

Nacido el 4 de Julio de 1899.

Surgió en día glorioso de venturosa historia,
Como augurando días de luminoso alcance
Muy joven, la verdad lo hizo libre; al instante
Sirviendo a su Señor, celebró la victoria.

Su obra de sacrificio y luchas es notoria,
Con él a la vanguardia se oyó el grito de avance;
En la recia batalla sufrió grave percance
Y abandonó las filas, a Dios dando la gloria.

De su intenso dolor los despojos ofrece
A su alma que, humilde, levanta un altar
Donde su fe se aviva y la paz permanece.

Su esperanza del cielo le anima y fortalece,
Cumple de Dios, sumiso, la santa voluntad
E ilumina su vida el fuego de sus preces.

Inocencia Quiñones de Aguayo.

Septiembre 29, 1946.

★

"YO LA LUZ

Yo voy, ¿camino de la vida
O de la muerte....?
No sé, explicarme no puedo
Si es seguro mi paso o extraviado.

Pero más creo, que sea así,
Que ando perdido.....
Que es mi vida una noche
De lóbregas tinieblas.

Sí, que no veo
Que soy ciego, que vago
Entre las sombras perdido,
Sin nauta, sin abrigo.

No conozco la fe, ni la esperanza,
Ni alienta en mi pecho la confianza,
Ni tengo temor de nada, ni de nadie...
Pero me siento triste.....

Y ansío una paz que no poseo,
Y deliro por la calma que me falta;
Y quisiera encontrarme con la luz
Que me niega la noche en que me veo.

.....

"Yo soy la luz....."
¿Quién habló allí?
¿Quién ha oído mis tristes reflexiones?

"Yo soy la Luz del Mundo"
—Repite la voz en tono grave—
"Y el que en mí cree
No andará en tinieblas",—continúa.

¿Quién habla?
Decidme por favor.....
Ya siento que me brota
En las entrañas la esperanza.

Ya puedo ver la aurora
Que nace en lontananza;
Y es: ¡Oh milagro Divino,
Esa Luz que me baña.....!

José D. Camacho.

Corral Viejo P. R., enero de 1946.

MISCELANEAS

CONGRESO DE LA JUVENTUD Evangélica del Distrito Norte de Puerto Rico

De magnífico, pleno de labor orientadora y altamente edificante, puede calificarse el acto celebrado por los jóvenes evangélicos del Distrito Norte de Puerto Rico, en su Congreso celebrado el día dos de septiembre en el salón de actos de la Escuela Superior Central.

Fué realmente conmovedor contemplar como esta juventud, amante y seguidora de Cristo, se une olvidando opiniones e ignorando criterios para formar un haz compacto y un grupo hermanado hacia un solo fin: Cristo antes que todo.

Estaban allí representadas todas o casi todas las Sociedades de Jóvenes Evangélicos del Distrito Norte de Puerto Rico, no solamente por sus delegaciones respectivas, sino también por muchos de sus miembros como visitantes. Asistieron también, en plan de cooperación y franca confraternidad, dirigentes y miembros de las Sociedades de Jóvenes Evangélicos del Sur, como también una comisión de las Sociedades de Caballeros Evangélicos, que se reunían en ese mismo día en su Asamblea Anual en la Iglesia Bautista del Barrio Obrero.

El programa se cumplió en su totalidad. Deseamos hacer mención especial del mensaje del Presidente del Comité Organizador, Gerardo Dávila Bloise, así como de los mensajes del Rdo. M. A. Valentine, Presidente de la Asociación de Iglesias Evangélicas de Puerto Rico, y Rdo. J. R. Lebrón Velázquez, Presidente de la Asociación de Evangélicos. El Rdo. Gildo Sánchez, Presidente de la Unión Latinoamericana de Jóvenes Evangélicos, se dirigió a los presentes refiriendo sus impresiones del Congreso efectuado en fecha reciente en la Habana, Cuba; sus objetivos y puntos esencialísimos para la orientación de la juventud evangélica de Puerto Rico. En forma muy amena relató el Rdo. Miguel Limardo sus impresiones del Congreso de la ULAJE, y nos hizo ver, igual que el Rdo. Gildo Sánchez, la necesidad de estimular y ampliar las relaciones de nuestra juventud evangélica con la ULAJE.

La dirección de los destinos de la Convención durante el próximo año, ha quedado como sigue:

Presidente, Gerardo Dávila Bloise; vicepresidentes, William Fred Santiago y F. Robert Fraticelli; secretaria, Angeles López, y tesorero, Martín Padilla Recio.

No podemos terminar esta reseña sin felicitar efusivamente a los organizadores de este acto, a los dirigentes de esta juventud prometedora en Cristo, a los coros de la Iglesia Presbiteriana de San Juan, y al coro combinado del Hospital Presbiteriano con la Primera Iglesia Bautista de San Juan.

Mercedes Otero,
Corresp.

FRATERNIDAD DE VETERANOS EVANGELICOS

El ex-capellán Oscar Rodríguez, quien por espacio de varios años sirviera como ministro evangélico en las filas del glorioso Regimiento 65 de Infantería, a través de una serie de brillantes artículos que viene publicando el "Puerto Rico Evangélico" y que son un relato histórico de las limpias y nobles ejecutorias realizadas por los miembros del viejo regimiento portorriqueño durante su larga peregrinación por tierras extrañas, invita a la juventud evangélica a unirse para formar la "Fraternidad de Veteranos Evangélicos."

Durante la estadía del Regimiento 65 de Infantería en las legendarias regiones del Africa del Norte, fué celebrada una asamblea entre los miembros evangélicos del regimiento, y fué electa una directiva la cual habría de continuar dicho movimiento de fraternidad una vez estuviéramos de regreso en nuestra querida isla del Caribe. Fué el ex-sargento Lucas López, quien actualmente reside en el pueblo de Cayey y que dirige una de las escuelas bíblicas en la Iglesia Bautista del referido pueblo, quien fué electo presidente en dicha asamblea. También fué electo en la asamblea el secretario del ex-capellán Rodríguez, el ex-cabo Manuel Ocasio de Utuado. De los demás miembros electos no recordamos de momento sus nombres, pero sí estamos seguros que entre toda la directiva electa existía un gran interés por organizar la "Fraternidad de Veteranos Evangélicos."

En una entrevista que en días pasados sostuviéramos con nuestro excompañero de armas, Lucas López, que como ya informamos fuera electo presidente para dirigir el movimiento de unificación entre todos los veteranos evangélicos de la isla, nos expresó su deseo de celebrar una asamblea entre todos aquellos veteranos de nuestra iglesia que estén dispuestos a brindar su respaldo a este movimiento de trascendental importancia.

Todos aquellos veteranos evangélicos en toda la isla, que como ya dijimos, estén dispuestos a respaldar la celebración de una asamblea la cual llevaríamos a cabo en el pueblo de Cayey o en cualquier otro pueblo que mejor conviniera a todos, en un futuro cercano, deberán expresarlo a través de alguna nota en el "Puerto Rico Evangélico", o pueden dirigirse a este servidor de ustedes al apartado 303 en Cayey.

Confiamos que todos los veteranos evangélicos acogerán con regocijo esta idea de celebrar una asamblea con el propósito de elegir una nueva directiva, y trazar pautas para el futuro en la organización de la "Fraternidad de Veteranos Evangélicos."

José Norat Martínez,
Ex-Sarg. de Estado Mayor,
Regimiento 65 Inf.

CAMBIO DE RESIDENCIA

Nos anuncia el estimado compañero Rdo. Félix Encarnación que ha sido recientemente trasladado a Comerío, donde pone su hogar a la orden de sus hermanos y amigos. Su dirección postal es: Apartado 96, Comerío, Puerto Rico.

NUEVA GRADUACION

Según programa que tenemos a la vista, el jueves 22 de agosto se llevó a cabo en el Hospital Presbiteriano de Santurce la graduación de la Clase de Enfermeras de Septiembre de 1946.

El acto resultó muy interesante e inspirador, habiéndose graduado once jóvenes de distintos pueblos de la Isla.

Nuestras felicitaciones tanto a las jóvenes graduandas como a las autoridades y maestros del Presbiteriano.

SE CASO

Según informes que nos envía nuestro estimado compañero Rdo. Abelardo M. Díaz Morales, pastor de la Primera Iglesia Bautista de Caguas, su hija Lydia Esther casó con el joven Martín Figueroa el día 25 de julio.

El matrimonio se efectuó en la casa, oficiando el Rdo. Tomás Rosario Ramos.

Nuestras felicitaciones a los jóvenes que unen sus destinos para siempre, y que el sol de la dicha alumbre eternamente su hogar.

DEL CAMPO DISCIPULOS DE CRISTO

TOA ALTA

Nuestra iglesia está de plácemes pues después de duro batallar con los inconvenientes que nos han salido al paso, hemos triunfado en nuestra campaña pro-escaños.

Hace algunas semanas fueron inaugurados dichos escaños con un servicio especial, en el cual tomaron parte los Rdos. César Cotto Reyes y Carmelo Alvarez, además de nuestro Pastor Rdo. A. Cotto Reyes. También fuimos honrados en ese día con la visita de los esposos Williams y la Sra. Providencia Navarro.

La idea de estos escaños nació hace aproximadamente cuatro años y cuando el joven ministro Rdo. César Cotto Reyes pastoreaba esta iglesia debido a lo deficiente del equipo con que contábamos. La hermana doña Mercedes Alfaro de Díaz fué coautora del plan para la campaña pro-escaños.

Después de iniciada la campaña de estos escaños hubo un cambio de pastorado, pero la campaña siguió su curso original. La iglesia trabajó tesoneramente, la Asociación de Damas en particular, pero podemos afirmar que nuestro actual pastor y su señora esposa junto a la hermaana doña Mercedes Alfaro de Díaz, fueron punta de lanza en toda la campaña.

Queremos aprovechar esta oportunidad para expresar nuestra gratitud por medio de estas líneas a todos los que en una u otra forma han cooperado con nosotros hasta obtener nuestro equipo.

Sobre todo damos gracias a nuestro Señor por la fortaleza espiritual que nos ha brindado, y cerramos nuestra nota repitiendo las palabras del Apóstol San Pablo: "Porque todo lo puedo en Cristo que me fortalece."

Leandro Morales Cedeño.
Secretario.

MOROVIS

Desde el 23 de septiembre al 13 de octubre se celebrará el Cuarto Aniversario de la Iglesia Discípulos de Cristo en Morovis, Puerto Rico.

El pastor, con la cooperación de los miembros de la iglesia, confeccionan el programa, en el cual esperamos la dirección del Señor.

Pedimos a nuestro Salvador las mas ricas bendiciones sobre este Aniversario, y al mismo tiempo queremos extender una cordial invitación a todos las hermanas iglesias, a todos los simpatizadores como a todos los amigos de la fe de nuestro Señor Jesucristo.

Ruego al Todopoderoso que sature con su Espíritu Santo a los siervos

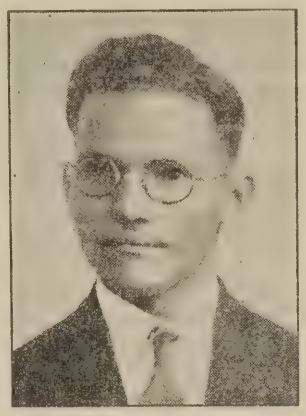

Rdo. Esteban Hernández.

mensajeros de Dios que han de tener el privilegio de traernos el mensaje durante los días de nuestra campaña de aniversario para salvación de las almas.

Esperamos en el Señor que nuestro aniversario sea de gran éxito espiritual y que podamos ganar almas arrepentidas al servicio del Señor.

Enfermos.—Pedimos al Señor una bendición para todos los enfermos y que los fortalezca según sea su voluntad, especialmente la hermana doña Milagros Berríos.

Víctor M. Figueroa.
Corresponsal.

ANIVERSARIO BAUTISTA

Durante los días 4 al 13 del actual mes de octubre, celebra su aniversario la Iglesia Bautista de Toíta, Cayey, de la cual es pastor el joven Julio César Flores.

Varios hermanos desfilarán por el púlpito de esta iglesia, culminando con el día de aniversario cuando el mensaje de la ocasión estará a cargo del Rdo. Francisco Colón Brunet, de Río Piedras.

Que todo sea para gloria de Dios y adelanto de la Obra.

REGRESO DEL NORTE

Después de unas largas vacaciones en el Norte, regresó a su iglesia de Ponce el estimado compañero Rdo. Erasmo M. Bernier. Una de sus muchas experiencias felices fué la visita que hizo a los Esposos Drury, en su hogar en California, y los cuales gozan de salud.

Nos alegramos tener de nuevo con nosotros al amado compañero.

ANUNCIANTES

Anúnciese en esta Sección. Una pulgada, $1.00 al mes. Por más de un mes, 25 por ciento de descuento.

LA ACADEMIA CORTINA
de Nueva York, Fundada en el 1882

Enseña por el método fonográfico, (discos) y del cual son los originadores, todos los idiomas de las Américas.

Español, Inglés, Francés, Italiano y Portugués.

Gran oportunidad para todo obrero cristiano progresista que desea laborar ampliamente en los campos misioneros de nuestra América Latina. Hágase un intérprete de todos los idiomas del continente americano para el bien del Evangelio y su propio éxito personal.

Pida en seguida información completa enviándome un sobre timbrado.

Agente-Estudiante de esta Academia: Vicente Rangel, 14 Washington St., Bloomfield, New Jersey.

Nota: Si escribe directamente a la Academia, favor de hacer referencia a esta revista y al agente.

SEGUNDA IGLESIA EVANGELICA ESPAÑOLA

109 Oeste, Calle 22.

Ciudad de Nueva York.
Oficina: 289—4th Ave.
Room 40. Teléfono GR5-6111.

Se pone a las órdenes de los hermanos que vienen a Nueva York. Deseosa de servir.

Cultos: Domingos de dos a cuatro de la tarde. Miércoles, 8 de la noche. Viernes, 8 de la noche.

EL ANGEL QUE SE NEGO A CANTAR

Una nueva y hermosa cantata de Navidad. Contiene letra y música. Ejemplar, 50 centavos.

CANTOS DE NAVIDAD. Una nueva colección de cánticos de Navidad. Ejemplar, 25 centavos.

LA CANCION DE BELEN. Una hermosa dramatización con canto y música. Dos libros: Uno contiene la letra y otro la música. Ejemplar 70 centavos (los dos libros).

L. P. Velázquez, Box 68, Station F. New York 16, N. Y.

¡LIBROS! ¡LIBROS!

ACABADOS DE LLEGAR

Los libros anunciados a continuación son todos de primera línea, y no deben faltar en la biblioteca del pastor o líder de la Iglesia.

El Protestantismo, A. N. Bertrand, papel	$1.00
El Carácter del Protestantismo, Carlos Heim, papel	1.00
Bosquejo de Historia de la Iglesia Cristiana, Carlos Heussi papel	1.50
Vida Victoriosa, E. Stanley Jones, papel	1.25
Dios, el Eterno Tormento de los Hombres, Marc Boegner, pap.	0.60
Nuevo Descubrimiento de la Biblia, Susana de Dietrich, papel	0.55
En sus Pasos, o Lo que Haría Jesús, C. M. Sheldon, papel	0.90
Cristo y el Sufrimiento Humano, E. Stanley Jones, papel	0.75
Los Hugonotes, Enrique Fliedner, papel	0.50
La Revelación Divina en el Pensamiento Cristiano Actual, varios autores, papel	0.60
El Mundo es Así, Earl M. Smith, papel	0.60
Democracia Trascendente, Alberto Rembao, papel	0.80
Cuadros Luminosos del Antiguo Testamento, Eliot Porter papel	0.35
De mi Infancia y Juventud, Alberto Schweitzer, papel	0.45
Glóbulos Blancos en la Sangre Europea, Allan A. Hunter, pap.	0.50
El Cristianismo y una Paz Justa y Duradera, estudios, papel	0.25
La Justificación por la Fe, Felipe Melanchton, papel	0.30
Dios y el Organo de su Universo, Daniel E. Hall, papel	0.20
Comentario Bíblico de Abingdon, tomo II, tela	3.00
Comentario Bíblico de Abingdon, tomo III, tela	3.00

☞ Nosotros pagamos el franqueo. Haga sus pedidos a "Puerto Rico Evangélico", Apartado 1707, Ponce, P. R.

(Viene de la página 9.)

El conocimiento de los preceptos de Dios, o fe consciente, fué la principal fuerza del cristianismo. Por eso triunfó sobre el paganismo.

Tenía el paganismo riquezas, poder clerical e influencia oficial. En cambio, la religión cristiana carecía de todo eso; sin embargo, como predicaba el cultivo de la mente junto con la pureza del corazón y no tradición o fe ciega, triunfó.

El conocimiento, en cualquier rama de las actividades humanas que sea, busca la verdad, y ésta es inmortal como Dios.

La verdad viene de Dios, y por lo tanto, es eterna.

La verdad, por consiguiente, se abre paso, aun cuando tenga contra sí todos los poderes de la tierra.

Galileo dijo una verdad, al afirmar su creencia en la redondez de la tierra, y aún cuando los sabios de aquellos días le combatieron y los sacerdotes católicos le condenaron a nueve años de presidio, al fin triunfó la atrevida afirmación del astrónomo prisionero.

El paganismo, abusando de su poder despótico, trató de hacer callar a los que predicaban el Evangelio, y los hizo llevar a los circos para que fuesen devorados por las fieras, pero los cristianos al fin triunfaron porque enseñaban e inculcaban principios religiosos y no tradición rutinaria.

Hoy el Evangelio se halla ante otro poder tradicional: el Catolicismo. Este lucha por imponerse en la conciencia de los pueblos modernos mediante la ostentación fastuosa del lujo y la influencia oficial de gobernantes inconscientes. Pero no lo temamos, fracasará también en su obra.

No importa que nuestros gobiernos ofrezcan su apoyo al Catolicismo, ni que nuestra prensa lo favorezca. Esa religión, igual que el paganismo de la atiguedad, está fundada sobre la tradición y la ignorancia. El Evangelio, por el contrario, es "luz y verdad."

La tradición puede triunfar por algún tiempo, mas su triunfo no es duradero. Ella nada podrá contra la religión evangélica que esparce luz e ilumina conciencias.

A. Pereira Alves.

IGLESIA METODISTA, PONCE

Hacia Estados Unidos.— Salieron las hermanas señoritas Loida Lahoz, Nellie Cordero, quienes ingresarán en "State Teacher College", en Famerville, Virginia, y Gladys Cordero, quien ha vuelto a la Universidad de West Virginia a continuar sus estudios. También la hermana Consuelo Rodríguez, después de pasar las vacaciones entre los suyos, se ha reintegrado a su cátedra de español en el colegio Albright College, en Reading, Pa. Exito y bendiciones del Señor deseamos a tan buenas hermanas.

Día de Reunión.—Esta iglesia se prepara para celebrarlo el último domingo del mes de octubre con un programa especial.

Enfermo.—Se hallan las hermanas Antonia Cátala, en el Hospital Municipal de San Juan y Margarita V. de Aponte, en un hospital de Río Piedras. Hacemos votos al Señor por la salud de estas fieles hermanas.

Fallecimiento.—En la tarde del día 19 de septiembre pasó a la eternidad la hermana Crescencia Mercado de Morales, y al día siguiente una gran concurrencia de amigos y hermanos asistieron al sepelio. El Rdo. Richardson, acompañado de varios hermanos laicos, dirigió los servicios funerales.

Que el Señor dé su consuelo a todos sus familiares.

(Viene de la página 15)

miento de gratitud a todas las iglesias que nos prestaron su cooperación en la celebración de nuestro Aniversario, y muy especialmente a la iglesia de Santa Isabel que, a pesar de la larga distancia, vino capitaneada por su pastor, Rdo. Juan Díaz Acosta, quien tuvo a su cargo la ceremonia de dedicación del nuevo equipo.

ECOS DEL CAMPO EVANGELICO UNIDO

Israel Bracer, Redactor
Apartado 1825 — Ponce, Puerto Rico

FAJARDO: **Rdo. Manuel G. Mattos, Pastor.**

Nos visitan.—La Srta. Priscila Calderón y su hermana Helen C. de Rivera, residentes en Nueva York, nos visitan y a sus queridos familiares después de varios años de ausencia. La hermana Helen se volvió a la ciudad del Hudson la segunda quincena del mes pasado. Ambas deseamos las más ricas bendiciones del cielo.

Nuevo alumbrado.—A iniciativa del querido hermano Alejandro Calderón, secundado por un buen grupo de miembros de esta Iglesia, nuestro templo tiene un nuevo alumbrado de neón que no molesta la vista de los adoradores. Ciento y pico de pesos costó el mismo. Damos las gracias a este buen hermano así como a todos los que con él cooperaron. El pastor se mostró muy regocijado por esta innovación a su regreso del Norte.

Esposos Badillo-Ruiz.— Estos buenos hermanos de la Iglesia Presbiteriana de Aguada, han establecido aquí su residencia. Nos han visitado varias veces y les damos nuestra más cordial bienvenida.

Casi nuevo.—Por estar integrado por varios nuevos jóvenes, el coro de esta iglesia, dirigido por el Rdo. Luis R. Nieves y nuestra misionera, se puede decir que es "casi nuevo." Muchos de ellos están estudiando música, y el Rdo. Rosario dice que dentro de poco algunos de ellos se iniciarán dirigiendo el canto en caso necesario. Felicitamos al coro y a sus directores de todo corazón.

Obito.—Recientemente pasó a mejor vida la madre amantísima de nuestro querido hermano Agapito Hortas, al que extendemos nuestro más sincero pésame, así como a todos los demás familiares de la fenecida matrona.

Sra. Rdo. Vilar.—Desde hace varios días está recluída en el Hospital de Distrito de esta ciudad la señora de nuestro querido compañero Rdo. J. Vilar. Hacemos votos al Señor porque Doña Irene esté disfrutando de plena salud.

Nacimientos.—Los queridos hermanos Luis Millán e Isabel Cruz han sido bendecidos con una nueva niñita. Así también los esposos Pérez-Alejandro. Y la hermana Genoveva Rivera de Burgos dió a luz un hermoso bebé que se malogró, lo que sentimos mucho, ya que era las primicias de su matrimonio. Ella goza de perfecta salud, por la bondad de Dios. A los primeros padres, deseamos eduquen a sus vástagos en el temor del Señor; a los esposos Burgos les deseamos mejor suerte en el futuro.

Esposos Robles-Alemán.— El hermano Hipólito Robles y esposa, hermana de nuestra misionera, después de muchos años de ausencia en Brookkyn, N. Y., han venido para quedarse en este pueblo en el barrio Las Cabezas. Feliz estada deseamos a estos buenos hermanos en la causa.

Al cielo.—Hace algún tiempo partió al cielo el fiel siervo del Señor, el esposo de nuestra buena hermana D. Marcela de Salgado, a quien extendemos a través de estas líneas nuestro más sentido pésame. Que Dios le consuele igual que todos los suyos en esta hora de profundo sufrimiento.

Quedó huérfano.—Estando ausente el pastor, y después de una penosa enfermedad, quedó huérfano el niñito, cuyo arribo a las playas de este pobre mundo, causó la muerte de la inolvidable hermana Eloísa López de Martínez, la que por la fidelidad y valor cristiano, era muy querida de toda esta iglesia. El niñito está hermosísimo. Dios depare al buen amigo don Tito Martínez y demás familiares la fortaleza necesaria para afrontar tan rudo golpe, y que el huerfanito pueda ser guiado y educado en el temor de Dios, que es "el principio de la verdadera sabiduría" en esta vida.

YAUCO: **Rdo. Ramón Morales, Pastor.**

Obito.—Cambió su morada del tabernáculo terrestre para el hogar eterno donde moran los santos redimidos por la sangre del Cordero, la hermana Carmen Flores Viuda de Pagán.

Ella fué uno de los más antiguos miembros de esta iglesia. Siempre se conservó fiel como también sus hijos. El domingo 15 de septiembre, con la tranquilidad del creyente que sabe en quién ha creído, entregó su alma al Padre Celestial.

El mismo día entre cinco y seis de la tarde tuvo lugar su sepelio. Una representación de todas las clases sociales formaban la fúnebre comitiva, quedando así demostrado el aprecio de que goza en esta comunidad la familia Pagán Flores.

El Rdo. Morales Vega ofició en los funerales. Además orientó y fortaleció a doña Carmen con el mensaje del Evangelio en su leche de enferma.

Reciban sus familiares por estas líneas la expresión de condolencia de la Iglesia Evangélica Unida de Yauco.

Otro falleciciento.—El niño Leovigildo Rodríguez Estremera, hijo de nuestro hermano don Salustiano Rodríguez y de doña Monserrate Estremera, falleció en el hospital de Distrito de Aguadilla el 9 del corriente. Este niño venía sufriendo de un padecimiento estomacal, y buscando recuperarle la salud, fué llevado a dicho hospital.

Al testimoniar a esta familia nuestra simpatía en su prueba, les consolamos con las palabras del Maestro: "Dejad a los niños venir a Mí, porque de ellos es el reino de los cielos."

Queremos hacer público reconoci-

(Sigue en la página 14, Col. 3.)

Escuela Bíblica de la Iglesia Evangélica Unida de Coto Laurel, Ponce. Es pastor de la iglesia el señor Arturo Olivieri, quien trabaja en este campo con notable éxito.

BRISAS DEL CAMPO PRESBITERIANO

Rdo. Samuel J. Vélez Santiago, Redactor.

Apartado 201, Aguadilla.

GUANICA

El miércoles 18 de septiembre la Convención de Iglesias Bautistas hizo entrega oficial de la Iglesia de Guánica y sus campos al Presbiterio de Puerto Rico. Un gran número de ministros bautistas y presbiterianos dió realce al acto, presenciado por numerosos ancianos y feligreses de las iglesias presbiterianas circunvecinas. En la plataforma del púlpito ocuparon lugar el Dr. Angel Archilla Cabrera, superintendente de la Iglesia Presbiteriana; el Rdo. Enrique Rivera Vives, moderador del Presbiterio; Rdo. Erasmo Seda, secretario permanente del mismo; Sr. Pedro Almodóvar, representando a la Hon. Alcaldesa de Guánica; el Rdo. Francisco Colón Brunet, pastor de la Iglesia Bautista de Río Piedras; Rdo. Roberto Navarro, vicepresidente de la Convención de Iglesias Bautistas; Sr. Andrés Montalvo, que hizo entrega oficial de las llaves del templo, y el Rdo. Erasmo Bernier, de la Iglesia Bautista de Ponce. El Rdo. Pedro Almodóvar, de Ensenada, recibió las llaves de manos del Dr. Archilla. El Rdo. Rivera Vives pronunció el sermón de la ocasión, secundado por el Rdo. Colón Brunet que exhortó a los fieles con sabias palabras. El Coro de la Iglesia Presbiteriana de Mayaguez Arriba, bajo la dirección del Rdo. Luis A. Toro, interpretó varios himnos. La Hon. Alcaldesa de Guánica, por medio de su representante, saludó cálidamente a los presentes. Todos los ministros y obreros de las Iglesias Bautistas y Presbiterianas que estaban allí fueron presentados a la congregación. El acto, de honda significación, terminó en un ambiente de cordialidad y entusiasmo.

SAN GERMAN

Nueva Directiva.— Los jóvenes del Esfuerzo Cristiano eligieron la nueva directiva de la manera siguiente: Presidente, Luis Rivera, hijo; vicepresidente, Marcos Cancel; Secretaria, Cristina Pacheco; Tesorera, Raquel María Seda.

Conferencias.— Tres oportunidades han tenido los jóvenes de esta iglesia para saber de otros jóvenes en distintos países. El Dr. Ismael Vélez dictó una muy interesante conferencia sobre sus impresiones de Venezuela. La Srta. Ana Inés Braulio habló acerca de la reunión del Movimiento Unido de la Juventud Cristiana, a la que ella asistió recientemente en Tenesí. El Rdo. Vélez habló de la Obra presbiteriana en Cuba.

Actividades.—El 20 de septiembre la Fraternidad de Jóvenes Evangélicos del Politécnico, correspondiendo a la invitación del Esfuerzo Cristiano, se trasladó en pleno a nuestro templo. Un ameno programa social fué desarrollado en la caseta de actividades. El joven Urselio Alvarez se esforzó en presentar un programa siguiendo de cerca las reglas y normas que aprendiera en las Conferencias de Guajataca. Una innovación de mucho éxito fué celebrar el devocional al final de la reunión. El programa resultó variado, interesante y completo. Tuvimos la grata visita en esta noche del Rdo. Felipe Toro y su familia.

El 4 de octubre la sociedad visitó a los jóvenes de la Iglesia Evangélica Unida de Yauco, resultando el viaje en camaradería y cordialidad.

La iglesia en pleno despidió a la Sra. Benedicta Cancel y su hija Isabel, que partieron hacia el Norte para estar una temporada.

DESPEDIDA

Con el fin de despedir a los hermanos Iris Olivo, hija del Rdo. Olivo Robles, de la Iglesia Presbiteriana de Monte Flores, y Rubén Rivera, hijo del Rdo. Rivera Vives, de la Iglesia de la parada 21, de Santurce, la Unión de Sociedades de Esforzadores Cristianos del Distrito de San Juan celebró un acto social recreativo en la noche del 14 de agosto, en el salón azul de la Iglesia Presbiteriana de San Juan, que pastorea el Rdo. M. A. Valentine. Los juegos sociales fueron dirigidos con gran habilidad por los esposos Padilla, y formuló los motivos del homenaje con frases de cariño y emoción el Presidente interino de la Unión Martín Padilla Recio.

Nombra Representantes: La Unión de S. de E. C. del Distrito de San Juan nombró, en la última reunión del Comité Ejecutivo, a los hermanos José Dolores Nazario y José Raúl Padilla para representar a la juventud presbiteriana del distrito en la Junta Directiva del Congreso de Jóvenes Evangélicos del Distrito Norte, conforme a lo que dispone el reglamento aprobado en la Escuela Superior Central. La oficialidad de este Congreso es como sigue: Pres., Gerardo Dávila Bloise; vicepresidente, William Fred Santiago y F. Robert Fraticelli; Secretaria, señorita Angeles D. López, Tesorero, M. Padilla Recio.

Gran Reunión de Acercamiento. Se ha fijado el día 29 de octubre, a la 8:00 de la noche, para la celebración en el salón de actos de la Casa de Enfermeras del Hospital Presbiteriano de una magna asamblea de acercamiento de todos los Esforzadores Cristianos del Distrito de San Juan. La Unión de Sociedades patrocina este acto.

Otro Congreso. Se nos anuncia la celebración de otro pequeño congreso el día 12 de octubre en la Iglesia Bautista de Puerta de Tierra de todos los jóvenes evangélicos del distrito norte pertenecientes a las distintas denominaciones. Exito les deseamos.

NOTAS VARIAS

Convención de Jóvenes. Las Uniones de Distrito de Aguadilla y Mayaguez se preparan con entusiasmo a celebrar sus convenciones de distrito el próximo 19 de noviembre. La de Aguadilla, se verificará en la Iglesia de Maleza Alta. Se proyecta que cada sociedad del distrito vaya en pleno a dicha convención. La de Mayaguez se efectuará en la iglesia de Ensenada.

Presbiterio. El Presbiterio acaba de terminar su reunión de octubre, celebrada con todo éxito en la Iglesia de Lajas durante el 8 y 9 de este mes.

Guacio. Una de las actividades más simpáticas y prácticas que se están llevando a cabo bajo la dirección de la Sra. Jean H. Harbison, es el envío de latas de azúcar a distintas personas en Noruega, Francia, Suecia y otros países europeos. Ya se ha recibido contestación de las personas que recibieron las primeras latas enviadas, cartas que rebosan gratitud y afecto. Una familia noruega escribe diciendo que el regalo que recibió de Puerto Rico contiene más azúcar que la que ellos podrían conseguir en un año. Si alguna sociedad de jóvenes o grupo en nuestras iglesias desea hacer algo práctico en beneficio de las familias desamparadas de Europa, envíe su contribución a la Sra. Harbison en San Sebastián, o mucho mejor, empaque su regalo de azúcar y pida a la Sra. Harbison algunas direcciones de personas necesitadas en Europa.

Politécnico. Hay febril actividad en las nuevas construcciones que se están llevando a cabo en el campus. Uno de los edificios que está en proceso de construcción es el comedor, que una vez terminado, alojará cómodamente a todos los estudiantes actuales, e incluirá una moderna cafetería, una fuente de soda y un tren de lavado para uso de los estudiantes.

ESCUELA BIBLICA

A cargo del Rdo. José A. Luciano.

Lección para Octubre 20, 1946

Tema: Pablo se Prepara para la Obra de su Vida. Hechos 9:19b-22; 11:25-26; Gálatas 1:17-24.

Lectura Devocional: Gálatas 6:6-10.

Texto Aureo: "Y luego en las sinagogas predicaba a Cristo, diciendo que éste era el Hijo de Dios." Hechos 9:20.

Tiempo: Años 36, 42 y 43 D. C.

Lugares: Damasco; Antioquía de Siria.

INTRODUCCION

Después de la experiencia pasada en el camino de Damasco y de su bautismo, Pablo empezó a prepararse para la obra de su vida—su ministerio cristiano,—en el cual le esperaban grandes pruebas y muchas persecuciones, pero también grandes bendiciones para él y para todo el pueblo gentil. En su nueva labor se enfrenta Pablo, en primer lugar, con el temor de que aquellos a quienes él iba a evangelizar le temían y hubo de ganar su confianza. Pero también encontró un amigo en Bernabé que le presentó a los demás discípulos y le sirvió de fiador.

BOSQUEJO

I. Pablo predica en Damasco. Actos 9:19b-22.

1. Dios manifiesta su poder en Pablo. 2. Pablo, ejemplo de lo que puede hacer un hombre o mujer que se convierte a Cristo y recibe la unción del Espíritu Santo. 3. Como es recibido Pablo en Damasco. Temor de los cristianos a aquel que antes se proponía perseguirlos.

II. Pablo huye de Damasco. Hechos 11:25, 26.

1. Pablo escapa a Tarso, su ciudad natal. 2. Bernabé va en busca de Pablo y le trae a Antioquía. 3. Resultados de una labor fructífera.

III. Pablo narra a los gálatas la historia de sus primeros días de ministerio.

1. Su viaje a Arabia, donde se supone que recibió su preparación como Moisés y Elías. 2. Su retorno a Damasco. 3. Viaje a Jerusalem, donde conoció a Pedro y a Santiago. 4. Sus viajes a Siria y Cilicia donde el nombre de Dios era glorificado en él.

APLICACION

Pablo nos enseña con su experiencia que no importa cuán grande sea la preparación que un hombre tenga; al conocer a Cristo tiene que hacerse como un niño y prepararse de nuevo en la escuela del Espíritu para poder hacer la obra del Señor.

Temas para los Departamentos

Párvulos: Josías y la Biblia.

Principiantes y Primarios: Pablo encuentra un amigo.

Intermedios: Pablo se ejercita para su nuevo trabajo.

Jóvenes y Adultos: Pablo comienza su ministerio.

Tema para las Sociedades de Jóvenes

La Iglesia y el Personal Militar. Isa. 2:3-5; Miq. 4:3-7; Rev. 21: 3-5.

Lección para Octubre 27, 1946

Tema: El Amplio Campo de Servicio de Pablo. Hechos 13:1-5; 13-14, 44-46, 48-49; 14:26-27.

El Primer Viaje Misionero da Pablo.

Lectura Devocional: Rom. 10:8-15.

Texto Aureo: "Mas cuando plugo a Dios..... revelar a su Hijo en mí, para que le predicase entre los gentiles." Gálatas 1:15-16.

Tiempo: 47 y 49 D. C.

Lugares: Antioquía en Siria; Salamina y Papho en la isla de Cipro; Perge, Antioquía de Pisidia, Iconio, Listra, Derbe; Atalia, en el Asia Menor.

INTRODUCCION

El mundo tiene una gran deuda contraída con Pablo por su interés en predicar el Evangelio a los gentiles y librarlo de las exigencias de los judíos. Fué en Antioquía de Siria donde por primera vez surge el interés misionero; fué de aquella iglesia que salieron los primeros misioneros que dieron el ejemplo de sacrificio a los muchos que han dejado las comodidades de sus hogares para llevar el mensaje de salvación al mundo perdido.

BOSQUEJO

I. Llamamiento de Pablo y Bernabé para la obra misionera. Hch. 13:1-3.

1. Una iglesia se presta a servir al Señor. 2. Disposición misionera manifiesta. 3. La parte de la oración en la obra de la iglesia.

II. Viaje a la isla de Cipro. Hechos 13:4-5.

1. Obra entre los judíos. 2. Juan Marcos, compañero de viaje.

III. Método usado por Pablo en la obra misionera. 13-14.

1. Obra a las sinagogas. 2. Predicaba haciendo uso del Antiguo Testamento. 3. Regreso de Juan Marcos.

IV. Conversiones y oposición. Hechos 13: 44-46, 48-49.

1. La persecución no amedrenta a Pablo. 2. Los gentiles reciben con gozo la Palabra de Dios, rechazada por los judíos. 3. Desarrollo de la obra.

V. Regreso a su iglesia en Antioquía. Hechos 14:26-27.

1. Pablo y Bernabé relatan sus experiencias.

APLICACION

Hoy como ayer los campos están blancos para la siega, y el Señor está llamando obreros para ensanchar su obra. Las iglesias deben estar preparadas para atender a la llamada del pueblo pecador, que toca a sus puertas. ¿Cuántos, como Pablo, diremos al Señor, "¿Que tú quieres que yo haga?"

Temas para los Departamentos

Párvulos: Dos amigos de Jesús.

Principiantes y Primarios: Pablo llega a ser misionero.

Intermedios: Pablo se convierte en misionero.

Tema para las Sociedades de Jóvenes

La Iglesia y los Trabajadores Civiles. Mateo 25:31-46.

(Viene de la página 19.)

Mendigos: Art. 102. Se estimarán y castigarán como vagos los individuos de ambos sexos que imploren la caridad pública sin la patente (permiso especial) respectiva.

"Las cuestiones de limosnas para santos. Art. 101. Se considerarán como vagos, los individuos que por medio de imágenes, solicitaren limosna fuera de los templos."

En Honduras parece que hay un sentido **más cristiano** de la limosna. Nadie puede pedir al prójimo a menos que antes las autoridades estén seguras de que merece la ayuda ajena. Y en cuanto a las limosnas religiosas, éstas se concretan solamente al templo. Nadie puede coger una imagen de un santo para ir de puerta en puerta, en nombre de una fingida devoción, para sacar dinero que la mayor parte de las veces tiene usos ilegítimos.

Rusia para Cristo

La Gran Invitación de la Epoca.

50 cristianos rusos y ukranianos han respondido al llamamiento de llevar el Evangelio a su pueblo.

La Casa Bíblica de Washington, D. C., antes embajada italiana y ahora propiedad de la Sociedad Bíblica Rusa, donde los refugiados cristianos rusos de los campos de Europa serán acomodados y preparados para trabajo misionero y colportaje bíblico.

¿Ayudará Usted?

¿Podemos, los que estamos viviendo en esta América de abundancia y seguridad, visualizar aunque sea un poquito lo que han sufrido nuestros hermanos cristianos de Europa? ¿No somos muchos nosotros los que contamos con medios para suplir todas las necesidades de la vida, como el hombre rico de la parábola de Nuestro Señor, mientras el pobre y maltrecho Lázaro yace a la entrada de nuestro corazón y no nos damos cuenta de él ni oímos sus lamentos? ¿No nos recuerda la Palabra de Dios nuestro deber hacia los hombres, aún cuando sean extranjeros, ya que el hombre que cayó en manos de los ladrones en el camino de Jericó era un extranjero? Así fué que el nombre del despreciado samaritano se convirtió en el del Buen Samaritano, porque fué movido a compasión para ayudar a un extraño de otra raza.

Llamamientos de Europa

El 29 de marzo de 1946 vino una carta urgente, procedente de un campamento de refugiados en Bélgica, firmada por 39 cristianos rusos y ukranianos que han sufrido lo indecible. Piden instrucción misionera y teológica para volver y ministrar a su pueblo. Mientras orábamos pidiendo ayuda para estos hermanos, otras cartas han llegado en iguales términos.

Un joven ruso que había sido maestro de la escuela bíblica en la Iglesia del Pastor Malof, en la Europa Occidental, escribe: "He sabido de su Escuela Bíblica. Los hermanos de aquí quieren ir a esa escuela. Sírvase ayudarnos a ingresar en ella. Mi padre murió hace dos años. Mi madre se quedó llorando a orillas del río Daugava cuando yo salí para Riga. Mi hermano menor fué arrestado por los alemanes y llevado a algún sitio de Alemania, y nada más hemos sabido de él. Ahora me dirijo a usted como mi padre espiritual para que haga lo posible para que yo vuelva adonde usted." De un pastor alemán refugiado, que nos escribe a través de la Iglesia Evangélica Luterana de Augsburgo, Alemania: "Querido pastor Malof: Me siento obligado a escribirle y pedir sus oraciones. Siento que usted puede darme alguna ayuda mediante Dios. He aquí mi problema. Fuí traído aquí por los nazis en 1944, y ahora soy un hombre fuera de sitio con una familia de cuatro. Quisiera asistir a su Seminario Bíblico para convertirme en un misionero bajo la Sociedad Rusa de la Biblia. ¿No sería posible para mí y otros pastores luteranos latvios asistir a su seminario y desde allí ser enviados como misioneros?"

Ayude a Este Trabajo

En contestación a estas urgentes llamadas, la Sociedad Rusa de la Biblia ha decidido recibir a cincuenta de estos refugiados cristianos rusos por lo pronto. Solos no podemos hacerlo, pero miramos por ayuda al Señor arriba y a sus fieles mayordomos en la tierra. El pasaje de cada uno de ellos costará $300.00; el primer año de instrucción, cuarto y comida a $50.00 mensuales, $600.00; total, $900.00. Se necesitan los fondos inmediatamente. ¡Qué bendición sería si 50 iglesias o escuelas bíblicas, clases individuales o personas pagara cada una los gastos de uno de estos candidatos a misioneros! Esta es una oportunidad y privilegio nada común. Nunca antes habíamos recibido un llamamiento semejante.

— — — — — — — — — — —

(Sírvase cortar y enviar con su donativo)

The Russian Society, Inc.,
P. O. Box 2709, Washington, D. C.
Estimados amigos:

En respuesta a su llamamiento en "Puerto Rico Evangélico", tengo el placer de incluir mi donativo como sigue:

Para el pasaje y mantenimiento de un estudiante $.....

Para el fondo de la publicación de la Biblia en ruso $.....

Por el libro del Pastor Malof, "Sentenciado a Siberia" $.....

Cada contribuyente puede estar informado del progreso de esta obra a través del magazine "Russia Calling", cuyo precio reducido de suscripción es 50 centavos.

Nombre — — — — — — — —

Dirección — — — — — — — —

RINCON DEL DIRECTOR

ROMA, CAMPEONA DE LA DEMOCRACIA

¡Así mismito, como suena! No lo decimos nosotros, porque se nos podría tomar como si bromeáramos; lo dice "Veritas", periódico católico de Colombia, y lo dice con mucha seriedad. Oigamos sus propias manifesaciones:

"Colombia, la nación republicana que tiene una Reina Celestial, la Vírgen de Chiquinquirá, puede afanarse de ser hoy, después de las elecciones de mayo, un ejemplo de democracia cristiana para todas las naciones del orbe."

Nuestras felicitaciones por tanta belleza, aunque tenemos nuestras dudas de que todo lo bueno se deba a la Vírgen de Chiquinquirá. Sigamos la cita:

"Si todas las naciones del mundo (suponemos que aquí se incluyen los Estados Unidos de Norteamérica) dirigieran los ojos hacia Colombia para inquirir la causa de la democracia colombiana les diríamos sin vacilar, que Colombia nació República y no Reino ni Imperio, porque era su origen cristiano, siendo su Madre, la Iglesia Católica Apostólica y Romana."

Hasta aquí todo muy lindo, muy democrático y muy católico. Pero hay un detallito, nada más que un detallito, que el autor del artículo de "Veritas" confiesa muy ingenuamente. Veamos como él lo dice:

"Toda regla tiene su excepción..... En estas elecciones del 5 de mayo, se nos presentan consideraciones graves, que todos los que moramos en esta tierra privilegiada y trono de la Reina, tenemos que meditar con corazón contrito y propósito de enmienda..... Luego, cuando entraron (en Chiquinquirá) los vecinos de San Miguel de Sema y de las veredas circunvecinas a ese corregimiento, también inermes y pacíficas y fueron asaltadas vilmente entre la plaza de la Pola y de la Libertad, con fuego cruzado de pistolas ametralladoras, revólveres, carabinas, piedras, puñal y hasta hachas resultando más de diez heridos gravísimos....."

Se nos ocurren unas cuantas preguntas: ¿Quiénes fueron los autores de este crimen, si Colombia es **toda** católica? ¿No serán los mismos que en México asesinan a los protestantes? Porque a juzgar por los hechos, parecen parientes cercanos. ¿Cómo la Vírgen de Chiquinquirá, la Reina de Colombia, permitió que este crimen manchara la democracia católica? ¿Y cómo— porque aún es más extraño—permitió que este crimen se realizara en el pueblo de Chiquinquirá, precisamente donde la milagrosa Vírgen tiene su asiento y trono?

El artículo de "Veritas" que empieza "Colombia, la nación republicana que tiene una Reina Celestial, la Vírgen de Chiquinquirá, puede afanarse de ser hoy, después de las elecciones del 5 de mayo, un ejemplo de democracia para todas las naciones del orbe", termina así respirando democracia católica: "Pedimos justicia y nada más que justicia!!!"

Nuestro comentario final es: Si Colombia es república progresista y ejemplo a los demás países del mundo, lo es **a pesar y por encima de** la política de intriga y de retroceso de la Iglesia Romana.

EL OBISPO DAVIS, MODELO DE DEMOCRACIA

Sí, señores; por si ustedes no lo creen, aquí tienen un ejemplo viviente de democracia católica en la persona del obispo católico de San Juan, Monseñor Davis.

Aquí está la muestra: "Está prohibido que sacerdotes católicos participen en actos religiosos públicos en que ministros de diversas religiones en su carácter de tales, hagan invocaciones religiosas o preces semejantes." ("El Mundo", 31 de agosto, 1946.)

¿La razón **democrática** de esta medida? En las palabras de Davis, que "es causa de grave daño espiritual al pueblo, fomentando la confusión y el indiferentismo religioso."

Un poquito de lógica católica. Como el Catolicismo es la **única** religión verdadera y todas las demás son falsas, es evidente que donde está el error no puede estar la verdad. La presencia del sacerdote católico en el sitio en que esté el ministro protestante para ambos participar en un acto público en igualdad de condiciones, es un reconocimiento tácito del derecho protestante por parte del representante católico, lo cual "es causa de grave daño espiritual al pueblo, fomentando la confusión y el indiferentismo religioso." Los católicos pueden confundirse y hasta condenarse si ven tal escándalo.

No, el cura va a un acto público solo, o no va. El principio democrático de la igualdad de derecho no le encaja. La Iglesia es primero, el obispo es primero y el cura es primero, o nada. Por eso tuvimos, en contra de la costumbre de años, una toma de posesión sin invocación y sin bendición, porque al obispo se le antojó que **no era democrático** que se invitara al representante católico y al ministro protestante a la vez, y la comisión de arreglos, por no ofender a su Señoría, no invitó oficialmente a nadie. Sin embargo, por la noche en Fortaleza, en la terminación del acto oficial del día, el señor obispo se salió con las suyas y públicamente, aunque fuera en símbolo, colocó al poder civil por debajo del poder eclesiástico. ¡No hay más que para la Iglesia Católica, **democráticamente!**

El obispo Davis de la diócesis de San Juan nos ha dado una lección de democracia, **a lo católico.**

HONDURAS DA EL EJEMPLO

De la importante revista "Atenea" que se publica en esa república, entresacamos el siguiente suelto:

"Se consideran como vagos

Conforme la Ley de Policía: Los

(Sigue en la página 17, Col. 3.)

DE TODO UN POCO

¿QUE ES EFICIENCIA?

¿Qué es eficiencia?

Es hacer las cosas; no sólo desear poder hacerlas, soñar con ellas, o pensar si uno será capaz de llevarlas a cabo.

Es el poder para aprender cómo hacer las cosas, haciéndolas; tal como se aprende a caminar, caminando, o a vender, vendiendo.

Es el conocimiento de la aplicación de la teoría a la práctica.

Es la triquiñuela de que nos valemos para convertir el fracaso en experiencia y utilizarlo para triunfar.

Es la facultad de colocar nuestra personalidad en el lugar o tiempo requerido; es la viveza en la movilización de nuestros recursos.

Es sacar partido de lo que ya pasó, para aprovecharnos de ello en el futuro.

Es la eliminación de los microbios de la debilidad, el temor y el desaliento.

Es la confianza propia vestida de modestia. Es la persistencia, más la delicadeza.

Es la mano de hierro en el guante de terciopelo.

Es el estar alerta, con presencia de ánimo, listo para adaptarse a lo inesperado.

Es el sacrificio de los sentimientos personales en gracia al deseo de triunfar.

Es la suma de tres cantidades: propósito práctica y paciencia.

Es la medida del hombre; el verdadero tamaño del alma.

Es la facultad de poder usar las propias pasiones, hábitos, gustos, disgustos, experiencia, educación, mente, corazón y cuerpo; y de no ser usado por esas cosas.

Es el aprendizaje personal, la concentración, la visión, el sentido común.

Es la suma total de todo lo que hay en un hombre. **Frank Crane**

* * *

JUGABA CON DIOS

El arzobispo de Canterbury, paseando una tarde por un bosque, se encontró de repente delante de un hombre que le era desconocido, el cual sentado en el suelo, tenía delante un tablero de ajedrez y parecía preocupado.

—¿Qué hacéis, hermano? le interrogó el arzobispo.

—Juego al ajedrez, señor.

—¿Jugáis solo?

—No señor, juego con Dios.

—¿Con Dios?.. Pues no perderás mucho, aunque pierdas, porque no estando presente no le pagarás.

—Al contrario, señor, cada vez que pierdo se me presenta un enviado de Dios.....

El prelado no pudo menos de reírse.

Y el desconocido prosiguió:

—Ahora mismo, porque hoy no tengo suerte, acabo de perder esta jugada.

Sacando del bolsillo treinta guineas, se las dió al arzobispo diciéndole:

—Tomadlas, señor. Dios ha ganado, son de los pobres y las repartiréis.

En vano quiso el prelado resistirse; no tuvo más remedio que embolsarse las guineas del jugador.

Pasado un mes, se le antojó al prelado pasearse por el bosque. En el mismo sitio encontró sentado al jugador, y en la misma actitud de la primera vez.

—Acercáos, señor—le dijo el último al primero tan luego como lo vió. —Desde que no nos vemos he perdido mucho, pero sin duda me traéis una completa revancha.... Justo... ya lo estáis viendo: jaque mate....

—Bien,—le dijo el arzobispo, —has ganado, ya lo veo, pero ¿quién te paga?

—Dios manda siempre en el momento oportuno, quien me cobre cuando pierdo y me pague cuando gano. Y con la más cabal exactitud. Si no me creéis por mi palabra, tengo yo varios amigos en estos alrededores que os lo confirmarán.....

El prelado optó por vaciar hasta el fondo sus bolsillos, sin aguardar que llegaran los compañeros del bosque.

ABRAHAM LINCOLN

En febrero los ciudadanos norteamericanos, especialmente, recuerdan el natalicio de uno de los más grandes hombres de la humanidad: Abraham Lincoln.

Dos rasgos fundamentales queremos recordar aquí: la integridad de su carácter y la convicción de que todos los hombres, sin distinción de raza y color, son verdaderos hermanos.

Se cuentan numerosas historietas que denotan la influencia que Lincoln ejercía por su carácter de perfiles bien acentuados. Mencionaremos aquí algunas de ellas, limitándonos al espacio disponible.

Una vez fué llamado para defender a un hombre, en su calidad de abogado. Creyó que el hombre era inocente y comenzó la defensa. Cuando descubrió que el acusado había mentido, se levantó de la sala donde se discutía el asunto. Lo encontraron lavándose las manos. Cuando le pidieron que volviera a la sala, dijo: "Me estoy quitando la mancha de mi cliente. No puedo seguir la defensa."

Defendiendo la causa de los esclavos, dijo: "No he visto nunca a un hombre que quiera ser esclavo. Pensad, pues, si puede ser buena una cosa que nadie quiere para sí."

Una señora le pidió que concediera la libertad a su esposo, insistiendo en que era un hombre muy religioso. Lincoln contestó: "Dice usted que su marido es religioso. Pues dígale que aunque no soy especialista en materia de religión, a mi juicio una religión que incita a los hombres a rebelarse contra su gobierno porque éste no ayuda a unos cuantos hombres que quieren comer su pan a expensas del sudor del prójimo, no puede ser la religión con la cual se alcanza el cielo." Más tarde dijo que esas palabras eran su discurso más corto y mejor.

Dámaris.

Pensamiento

El hombre libre es aquel que no teme ir hasta el fin de su pensamiento.

León Blum.

Puerto Rico Evangelico

"Pro Christo"

OCTUBRE 25 DE 1946

CELEBRACION FAMOSA

Celebración del famoso experimento del señor Perry Hayden de Tecumseh, (en primera línea riéndose) con el cual se demostró que una pulgada cúbica de trigo sembrada por varios años, aún cuando la décima parte se separe para el Señor, al cabo de 13 años la siembra cubrirá al mundo entero. (Véase página 5)

MAYAGUEZ SAN JUAN PUERTO RICO HUMACAO PONCE

DE TODAS PARTES

EL VALOR DE LA PROPAGANDA PROTESTANTE

"La fuerza del Protestantismo", dice Román Torres escribiendo en "El Evangelista Mexicano" de enero de 1946, "está en la fibra moral de su gente. El año pasado cuando el Gobierno mexicano publicó un decreto para llamar a una conferencia en contra del vicio, nosotros fuimos los primeros en responder a la llamada, y nos pusimos a las órdenes del Gobierno para la organización de la conferencia así como también para llevar a cabo la campaña. El jefe del Departamento Central nos felicitó personalmente y nos dijo: 'Ustedes, los protestantes, son la gente que tiene autoridad moral real para realizar esta campaña.' Así es como se nos estima desde afuera. Nuestro testimonio cristiano está para que todos lo vean."

SIGUEN LAS CONVERSIONES

Después de "convertir" a muchísima gente de importancia, ahora la Iglesia Católica acaba de convertir nada menos que al mismo Pastor alemán Niemoeller. Tal noticia aparece en el número 20, año II de la revista católica "Digesto Católico", quien a su vez lo toma de la revista "Pro Ecclesia", que es órgano del Secretariado Nacional de Defensa Nacional de la Fe de Río de Janeiro, Brasil.

Las últimas noticias de Niemoeller dan cuenta de su visita a Bélgica, a donde fué en misión de fraternidad cristiana para visitar a los evangélicos belgas a nombre de los evangélicos alemanes. Además se están haciendo arreglos para que el distinguido Pastor alemán visite a los Estados Unidos.

El Pastor protestante Niemoeller no es de los que se convierten a lo Budenz y Ford.

DIFICULTADES EN EGIPTO

Al cristiano egipcio se le añade la dificultad de que su país es a la vez democrático y mahometano. Es cierto que la constitución egipcia de 1923 garantiza la absoluta libertad de conciencia, igualdad delante de la ley y el ejercicio libre de todas las religiones, sujetas a los requisitos de la ley y del orden. Pero otro artículo dice que "La religión del Estado es el Islamismo", y esto se interpreta en el sentido de que es deber del Gobierno protejer al islamismo en contra de cualquiera influencia que pueda debilitarlo; además, que siempre que sea posible, se dé preferencia al mahometano sobre todos los demás. Frecuentemente se dice que la única base del nacionalismo egipcio es la cultura islámica.

No sólo son favorecidos los musulmanes en lo concerniente a empleo y promoción, sino que se ponen dificultades a los cristianos al edificar nuevas iglesias, afirmar sus derechos ante la ley, y asegurar la educación de sus hijos, quienes se ven obligados a asistir a las escuelas compulsorias del Gobierno. Es tanta la presión ejercida sobre los cristianos y tantas las ventajas materiales y sociales que se ganan al hacerse musulmanes, que algunos cientos de cristianos cambian su fe anualmente. Por el otro lado, los pocos de convertidos del islamismo al cristianismo son sujetos a toda clase de incapacidad: legal, social y económica.

El cambio de fe de un convertido del mahometismo no se puede registrar legalmente. Generalmente la esposa es separada de él. No puede heredar de parientes mahomentanos. Es casi seguro que pierde su empleo. Sus conciudadanos le consideran traidor a su país y a su religión. Una mujer convertida, si llega a escapar con vida, a menudo se le obliga a casarse con un mahometano, o se le sujeta a la estricta vigilancia del pariente mahometano más cercano, hasta que es demasiado vieja para contraer matrimonio. A pesar de lo que diga la constitución, la libertad religiosa no es todavía una realidad en Egipto y no es probable que en una federación o unión de estados árabes sea más liberal.

World Dominion.

PUERTO RICO EVANGELICO

Afiliado a la Asociación de Iglesias Evangélicas de Puerto Rico

Organo Oficial en Puerto Rico de las iglesias Bautistas, Discípulos de Cristo, Evangélica Unida de Puerto Rico, Metodista y Presbiteriana.

Director y Administrador:
M. E. Martínez.

Editor: "Puerto Rico Evangélico, Inc."

Precio de suscripción. Pago Adelantado:

Dentro de la Unión Postal, $1.00 al año
En los demás países..... $1.50 al año

Entered as second-class matter July 10, 1912, at the office at Ponce, P. R., under the act of March 8, 1879. Acceptance for mailing at the special rate of postage provided for in section 1108. Act of October 8, 1917.

Toda la correspondencia será enviada a "Puerto Rico Evangélico", apartado 1707, Ponce, Puerto Rico.

LA IGLESIA Y LA OPINION ALEMANAS

La Iglesia Evangélica de Alemania, reunida en Stuttgart el pasado otoño, adoptó una resolución en la cual se admitía que la Iglesia tenía parte en la culpa de la guerra, y tal declaración se trasmitió a los Estados Unidos como una confesión por parte de los alemanes. Ahora vienen noticias de parte del Secretario de la Iglesia Evangélica de haber sondeado la opinión de los alemanes en relación con esta declaración, encontrando que el 80 por ciento de los alemanes en general se oponen a ella, el 50 por ciento de la Iglesia Alemana también se opone, y sólo un escaso 20 por ciento está de acuerdo con ella.

El secretario nos da algunos detalles interesantes de este **survey.** Dice que las madres que han perdido a todos sus hijos y sus hogares hablan más de arrepentimiento, y que los "Cristianos Alemanes", que estaban de parte de Hitler, son los que atacaron más violentamente la declaración rehusando admitir ninguna culpa.

El punto aquí no es tanto el que los que más han sufrido más se hayan arrepentido, sino el que haya muy poco sentido de culpabilidad, si hay alguno, en la Iglesia alemana y fuera de ella. ¿Qué significa esto para el mañana? **Christian Herald.**

LA RELIGION EN EL CONGRESO

En un artículo publicado en la segunda mitad del año pasado por el señor Brooks Hayes, diputado por el estado de Arkansas, hallamos datos interesantes respecto a la afiliación religiosa de los miembros del Congreso Nacional, representantes de 14 estados del sur, tanto senadores como diputados. Suman en total 156 miembros. De éstos, 45 son metodistas, 44 bautistas, 20 episcopales y 20 presbiterianos. Hay sólo siete católicos: 4 de Louisiana, 2 de Maryland y 1 de Texas. Hay sólo dos individuos que no expresaron preferencia religiosa.

Puerto Rico Evangélico

QUINCENARIO DE RELIGION, EDUCACION Y SOCIOLOGIA

"He sido puesto para la defensa del Evangelio." Filipenses 1:17.

Año XXXVI. **Ponce, P. R., Octubre 25 de 1946.** **Número 8.**

Epílogo de la Guerra——

UNA PAGINA QUE SE CIERRA

EDITORIAL

ACABA de cerrarse una página de la historia del mundo, página negra y repugnante, con la horca de algunos de los cabecillas nazis que llevaron a Alemania y al mundo al odio, al hambre, a la miseria, a la muerte y a la destrucción. Moloc no se conformó con apretar entre sus manos candentes a los hijos del vecino; ahora ha apretado con igual saña a los domésticos, a los de la propia casa.

La muerte de los señores de la guerra alemanes nos recuerda la histórica leyenda de Amán. Molesto por los triunfos de Mardoqueo, preparó para éste una horca donde esperaba, con muy buenas razones para él, guindarlo con todos los honores de su gusto diabólico. Pero los acontecimientos no siguieron el curso que de antemano se había imaginado Amán; el viento cambió de dirección, como cambia siempre que hay que hacer justicia, ¡y el orgulloso enemigo de Mardoqueo fué a parar al mismo suplicio que él había preparado para su odiado adversario! Cosas del destino, dicen unos; resultado de la mala siembra, decimos nosotros, que es igual que decir, ley de causa y efecto.

Hemos seguido con interés la marcha de los acontecimientos durante todos estos días. La nota sobresaliente ha sido, sin duda, el largo proceso a que fueron sometidos los líderes nazis, los testimonios de éstos, y finalmente la sentencia y la expiación. Esta parte del drama ha terminado; ha caído el telón para ocultar para siempre de la escena a una parte de los grandes culpables de la guerra. Pero otro drama continúa con el primer acto, en otro escenario, en el que se perfila una repetición del pugilato entre las dos ideologías que hoy amenazan dividir permanentemente al mundo. El totalitarismo alemán ha caído, pero antes de rendirse, entregó sus trofeos a otro totalitarismo tan peligroso o más que aquél. Y éste, que parece encarnar en la política de misterio e incomprensión del Soviet, se manifiesta dispuesto a no ceder ni un ápice en sus demandas de supremacía.

Al observador desapasionado de los hechos le es fácil darse cuenta de que el totalitarismo, fuera de Rusia donde vive en su más pura esencia, se encuentra también desparramado por el mundo a modo de esas neblinas que en mañanas frías semejan blanca sábana que todo lo cobija. Se ha convertido en un modo de ver y hacer las cosas, de negociar con el vecino, de tratar a las multitudes, en fin, de afrontar la vida en sus múltiples manifestaciones. Por eso hay desórdenes en India, guerra intestina en China, violencia en Trieste, huelgas y más huelgas en los Estados Unidos, y persecución religiosa en México y en todos los países dominados por el clero católico. El peligro más grande del totalitarismo no está en Rusia y sus satélites; está en las Naciones Unidas que, por razón de sus problemas intestinos de carácter totalitario, no pueden deslindar a perfección las colindancias para

vender a buen precio sus principios de democracia.

Hay evidentemente un algo de flojedad en nuestra democracia moderna, el cual consiste en no poder harmonizar convenientemente los dos grandes principios de libertad y orden. De este punto vulnerable se aprovechan los individuos y grupos totalitarios. Siempre tienen una excusa para triunfar. Si el Gobierno los aprieta, se desgañifan clamando por libertad y democracia; pero si la mucha libertad les perjudica en sus planes siniestros, entonces piden con aires de moralistas que deben limitarse las libertades. Por desgracia, esta quinta columna tiene sus representantes en el foro, en la banca, en el comercio, en la política, en el Gobierno, en la Iglesia; no hay sitio donde no haya una voz que los defienda, presentándolos como modelos de ciudadanos. No hay cosa que ellos no sepan; no hay oportunidad que no aprovechen. Mientras las almas sanas duermen confiadas a la sombra del pabellón salvador, ellos, como la polilla de los trópicos, se ocupan regocijadamente de taladrar el andamiaje de nuestra muy anunciada democracia.

Cuando dirijimos la vista a otros países, el caso es todavía peor. Allí hay el nombre y la pretensión de democracia, pero el totalitarismo vive a sus anchas, sin intento alguno de camoflaje o de cortina de humo. Hay un patrón oficial—político y religioso—, y el que no entra por él, queda muy mal parado. Para los inconformes están las cárceles, la persecución y aún la muerte. Aquí la Quinta Columna es Primera Columna, pero en el sentido oficial, es decir, que se le mira como la normalidad.

Dentro de poco se reunirán en los Estados Unidos los hombres de quienes se espera, con demasiada ingenuidad, la paz del mundo. Esa paz no ha podido conseguirse en París, y al decir de algunos, todas estas reuniones sólo han servido para revelar cuán lejos está Oriente de Occidente. No obstante, tanto Byrnes como Molotov han sonreído con algún optimismo, aunque no sabemos lo que va en ello envuelto, si el deseo verdadero de calmar los nervios de los que ansían tranquilidad, o si la esperanza remota de imponer a la larga las ideas particulares de cada cual. Sea lo que fuere, la tarea que se proponen realizar estos hombres es peligrosa y difícil, y en ellos tienen puestos los ojos las multitudes que esperan en que al fin se realice el milagro.

Entretanto, la guerra no ha terminado. Allá, en el parlamento de las naciones, se ventila la guerra de ideas; por acá con frecuencia hay también lucha que es algo más que de ideas. El mundo no podrá ser feliz mientras los buenos principios, sustentados también por hombres buenos, no hagan cambiar los platillos de la balanza universal. Y no habrá cambio alguno mientras los buenos ciudadanos se retiren a llevar su propia vida en sus hogares con sus familias, y no tomen mucho interés en la cosa pública. La situación continuará lo mismo o peor, mientras los cristianos no despierten de su sueño y emprendan una gigantesca cruzada para levantar muy alto el nombre de Jesucristo, tan alto, que su luz esplendente esclarezca el último rincón de la vida.

No hay más que una esperanza, y ésa es Cristo. Mientras no llegue su día, los hombres andarán a oscuras, o a media luz; sólo cuando él se plante en medio de la vida con arrogancia de vencedor único, viviremos la ansiada paz, universal y eterna.

★

LO QUE PIENSA ROMA DE LA LIBERTAD

Para que nuestros lectores sepan la clase de libertad que se gasta la Iglesia Católica, vamos a citar del autor católico francés Luis Venillot. Oigamos cómo él se expresa:

"Cuando estamos en minoría, pedimos libertad religiosa en nombre del principio vuestro (es decir, de los protestantes). Cuando formamos mayoría, rehusamos a vosotros—la libertad religiosa—en nombre del principio nuestro."

¡Bella joya de clasisismo católico!

MUY IMPORTANTE

Queremos anunciar a nuestros amigos y favorecedores que nos hemos visto obligados, bien a pesar nuestro, a reducir el número de páginas de "Puerto Rico Evangélico" a 16.

La crisis del papel sigue en aumento, y en los Estados Unidos muchas revistas han tenido que reducirse y otras han desaparecido. No sólo el papel está escasísimo, sino que cada remesa que llega cuesta más y más caro.

Dentro de las circunstancias, haremos lo mejor que podamos.

UNA PULGADA CUBICA DEL "TRIGO BIBLICO" EN SEIS AÑOS CUBRE 2,500 ACRES. EN 13 AÑOS CUBRIRA AL GLOBO ENTERO

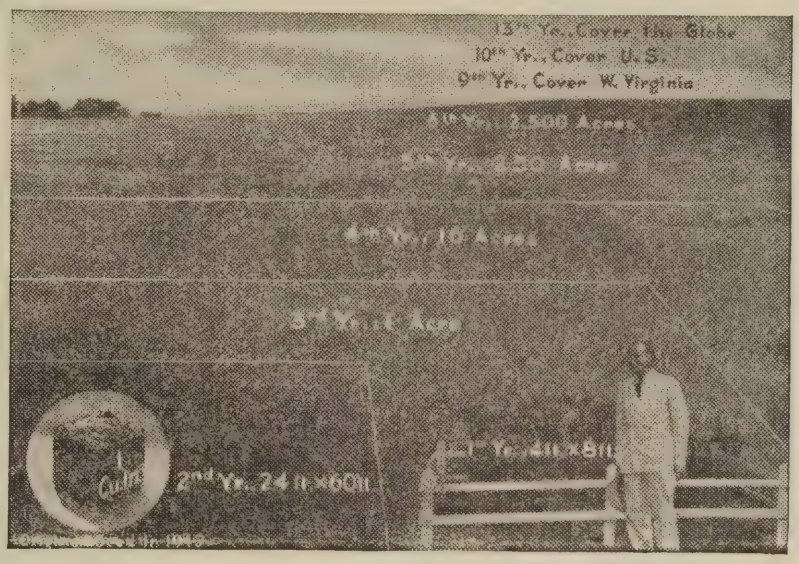

Perry Hayden, de Tecumseh, Michigan, molendero cuáquero, parado frente a la pequeña plantación de trigo que creció de la pulgada de semilla que aparece en el círculo a la izquierda, con el aumento prodigioso al fondo. Un diez por ciento por concepto del diezmo fué entregado a la iglesia cada año, y el balance de la semilla fué vuelto a sembrar. El aumento promedio del "trigo del Diezmo" excedió con mucho del promedio del estado de Michigan.

Inspirado en un sermón que oyó en su iglesia local cuáquera en 1940, Perry Hayden, un molinero cuáquero de Tecumseh, Michigan, se propuso ilustrar algunas de las lecciones bíblicas sobre el Diezmo.

Hayden comenzó su experimento con una pulgada cúbica de trigo, la cual plantó en el pedazo de terreno que se ve arriba y que medía 4 por 8 pies.... Un año más tarde cosechó su pequeña tala, dedujo el 10 por ciento de la cosecha como diezmo para la iglesia, y sembró el sobrante el año siguiente.. El segundo, tercero y cuarto años dedujo de nuevo lo correspondiente al diezmo y plantó el balance de cada cosecha... El siguiente año, o sea el quinto, el trigo de la pulgada cúbica había ocupado 230 acres y producido 5,555 fanegas. El sexto y año final de la demostración, se necesitaron 2,500 acres para sembrar la semilla. Si se hubiera continuado el proceso por nueve años, se hubiera necesiado toda la tierra de West Virginia, y en diez años habría cubierto todos los Estados Unidos. Se estima que en el año décimo tercero el trigo cubriría al mundo entero—y todo comenzando con una pulgada cúbica de trigo, un poco de fe y las promesas de Dios.

La tierra usada en los dos primeros años fué donada por Henry Ford, pero luego la semilla a sembrar era tanta que no había finca en Michigan que pudiera contenerla, y así es que fué necesario repartirla entre 250 agricultores de todo el país, quienes plantaron el "trigo bíblico" y dieron el diezmo a más de 150 iglesias que representan todos los credos.

Un campo representativo de las famosas "semillas dinámicas" ha sido sembrado en la pista de Adrián, Michigan, donde se llevará a cabo una fiesta en celebración del magno acontecimiento cuando se recoja la cosecha en este verano. Se cortará el trigo, se pilará y convertirá en harina, y luego se transformará en galletas que se repartirán a las multitudes que ocupen las gradas de la pista, y todo el proceso hecho ante sus propios ojos.

"Ahora que la guerra ha tocado a su fin, Perry

Hayden ha terminado un proyecto elaborado, en cooperación de la Junta de la Feria del Condado de Lenewe, para hacer de este experimento espectacular la historia internacional de más interés humano del mundo", dice Raymond J. Jeffreys, publicista de Ohio.

"Las paradas en colores, las demostraciones de corte y cosecha, mostrando los utensilios usados desde los tiempos bíblicos hasta la actualidad, y los informes de los granjeros de todas partes del país que están contribuyendo al éxito final de este estupendo proyecto, harán de este gran acontecimiento religioso una demostración viva de las verdades bíblicas concernientes a la siembra, cosecha y diezmo", dice Perry Hayden, el molinero cuáquero que llevó a cabo la demostración.

Artículo publicado en "La Prensa" de Buenos Aires, reproducido por "El Tiempo" de Bogotá

AQUELLA OTRA AMERICA

Por José Ortega y Gasset.

John A. Mackay es uno de los hombres más preocupados de América y su espíritu. Toda su obra patentiza labor paciente y aguda. Del espíritu lo que le interesa más es el aspecto religioso. Profundamente ascético, no se mantiene, sin embargo, entre rígidas disciplinas ni emparedado. Tiene empuje superior que lo proyecta hacia arriba.

Mackay ha publicado ya varios libros y ha cooperado en otros. Su tesis sobre Don Miguel de Unamuno, con la que se graduó de doctor en filosofía y letras en la Universidad de San Marcos de Lima, es uno de los más penetrantes estudios acerca del grande escritor español. Su "Mas yo os digo..." contiene observaciones penetrantes y ese fluído místico que alumbra toda su obra. Pero sus dos obras principales son las que ha publicado entre 1933 y 1935 en Nueva York: "The Other Spanish Christ" y "That Other America", que viene a ser un como complemento de la anterior.

En "The Other Spanish Christ", Mackay traza un estudio meditado y perfectamente bien informado acerca de la realidad espiritual de Indoamérica. Después de una exposición somera de la evolución cultural de nuestro continente, examina los síntomas principales, los protagonistas prominentes de la evolución espiritual americana. Sus observaciones, críticas y valuaciones acerca de Rodó, Ricardo Rojas, Bunge, Francisco Bilbao, Manuel González Prada, Lerdo de Tejada, Hostos, Lastarria, Sarmiento, Haya de la Torre, son sencillamente indispensables para comprender a América. Con su sentido de la exactitud, tan peculiar a la raza sajona, Mackay establece hitos y fija relaciones que otros difícilmente columbran.

En "That Other America" resuelve los problemas que plantea en "That Other Spanish Christ." Aquella otra América, la de Mackay, no es la corriente y moliente, no es la de nuestras discusiones bizantinas, sino la América espiritual, la que se emancipa de bajas pasiones y construye sobre bases culturales y religiosas su porvenir. En este punto es útil advertir que Mackay es, ante todo, un hombre religioso. Cristiano protestante, abriga una fe profunda por Cristo, y destaca, permanentemente, los valores del espíritu. Sus primeros contactos con España y la hispanidad fueron realizados a través de los místicos, a uno de los cuales se sintió plenamente adherido Mackay: a Unamuno.

En el análisis de Mackay se advierte una intensa fe religiosa. No es una fe protestante o una fe católica o una fe budista: es todo eso a la vez, porque es la pesquisa de Dios. Si Dios está en todas partes—parece ser el pensamiento de Mackay—Dios también está en América, pero no en esta América que traficamos y transitamos; no en esta América de oligarquías, de injusticias, de sumisiones, de "cráteres" y "hondonadas", sino en "aquella otra América", la que crearon abstractamente ya algunos idealistas, y por la que combaten prácticamente muchos realistas.

La busca de Dios tiene una tregua, cuando Mackay llega a la juventud. Los jóvenes son la esperanza y la realización. Mackay, por eso, con sus ojos claros y aire bondadoso, conserva su sanidad juvenil y su ímpetu de mozo. La madurez no implica en él desconfianza; al revés: afirmaciones rotundas. "That Other America" es un libro tónico, un acto de fe en la juventud americana, a través de comprobaciones exactas y no de meras declaraciones.

Es curioso que esta voz sajona tenga tanta fe en el porvenir de Indoamérica y en su pujanza juvenil. Pertenece Mackay a la misma estirpe de antiemperialistas de la patria del imperialismo, es decir, dos veces antimperialistas. Conocedor del materialismo histórico, no lo desdeña, como tantos teólogos. Trata de complementarlo y de tomar de él sus afirmaciones constructivas. Experto en Dios—habría que usar este término para modernizar el medioeval teologismo—no nos abruma con citas latinas ni con férulas inquisitoriales. Nos refiere blandamente su creencia y trata de que se exalte el espíritu sin entregarlo inerme—como

tantos rodoístas—entre las garras de Calibán.

Alguna vez he escrito que Ariel creó a todos los Calibanes americanos, pues los llamados arielistas no fueron otra cosa que seguidores sumisos de los poderosos y prefirieron la vida muelle sin sacrificios a los reclamos del espíritu. Mackay, al revés, se sobrepone de veras y de hecho a la concupiscencia y practica lo que dice. Habría que creer en que Ariel, emergido de "La Tempestad" shakesperiana, requiere envoltura de su raza para cobrar vida. Mackay cree, sin embargo, que en "aquella otra América", espíritu y justicia andarán tan juntos como hoy día idealismo y poltronería. Cree que la burocratización del espiritualismo quedará rota, porque el espíritu requiere bases reales para asentar su señorío. Y que todo eso aflora ya en "That other America"... Es decir, en la América nuestra, la que estamos forjando a rudos golpes contra la reacción y la poltronería. Yo lo creo también.

La Opinión Imparcial

LA MAYORIA CATOLICA

Uno de los argumentos favoritos de los actuales sostenedores de la enseñanza religiosa en las escuelas del Estado es el de la mayoría católica del pueblo argentino. Se trata de un argumento especioso. Si ser católico significa recibir el bautismo, casarse por la bendición eclesiástica y morir sacramentado, posiblemente la mayor parte de la población nacional pertenezca a la religión católica. Pero, si ser católico significa, como lo manda la iglesia, cumplir con la práctica del culto, frecuentando el templo, confesando y comulgando asiduamente y ajustando la actividad ordinaria de la vida a los dictados del dogma, habría que convenir que sólo una mínima proporción de los habitantes (principalmente femenina) podría ser reputada católica.

No nos interesa discutir los sentimientos religiosos de nadie. En esta materia, cada cual piensa y obra como se lo indica su conciencia. Lo que queremos dejar establecido es que no puede computarse como católicos militantes a esa masa de gente que, por tradición familiar, por rutina o por indiferencia ideológica participa, esporádicamente, en actos religiosos impuestos por la costumbre del medio en que se actúa. Sabemos que en los países de origen latino ciertas formalidades católicas conservan un valor de artículo social.

Pues bien; ¿qué fuerza de convicción representa ese vasto conglomerado anodino de católicos "sui generis" que vive al margen de toda preocupación confesional y sólo por convencionalismo da muestra alguna vez de devoción, como quien se compra una camisa o un par de zapatos nuevos? Evidentemente, ninguna. No son ellos, por cierto, quienes se interesan por el restablecimiento de la enseñanza religiosa. Les basta la moral del hogar. Pero, como los otros, los católicos activos son tan escasos, que conviene a los intereses del clero proselitista mezclar en el mismo hornillo a estos elementos heterogéneos para abultar su clientela y presentar sus exigencias como un reclamo de la opinión pública. Es una habilidad confusionista, como otras parecidas que caracterizan su política de tiempo inmemorial.

Nótese que no estamos impugnando la bondad que se atribuye a la enseñanza religiosa. Es ésta una cuestión privativa de cada individuo. Deseamos únicamente evidenciar la falacia de esa afirmación que pretende justificar el retorno de la religión a las escuelas como un imperativo del catolicismo de la mayoría argentina. Puede que ello hubiera sido exacto en la época de la colonia o de la organización nacional; pero, después que la inmigración europea afluyó a nuestro suelo, las generaciones que surgieron con este aporte humano (que hoy constituyen casi toda la población nativa) se han distinguido por su espíritu liberal y tolerante. El respeto al pasado no significa, desde luego, identidad con sus ideas y sentimientos.

Con el mismo criterio anacrónico con que se quiere cohonestar la reimplantación de la enseñanza religiosa, se podría podría pedir, lisa y llanamente, la derogación de la ley del matrimonio civil, para volver al matrimonio celebrado por la autoridad eclesiástica. ¿Acaso no fué ese el matrimonio de antaño en nuestra tierra? Si un gobernante se atreviera a dar semejante paso, ya veríamos cómo el clero se apresuraría a proclamar que ello está a tono con la más pura tradición argentina y que cuenta con el beneplácito de la inmensa mayoría de la población. Sólo que—claro está—faltaría consultar a esa presunta mayoría; la cual, si bien tiene ahora un poco de voz, carece por completo de voto...

(De "El Diario" de Paraná, 29-VI, Argentina.)

LA MUJER

La mujer gobierna al mundo.

Para los padres, la mejor corona de laurel es una buena hija.

Para el hombre, el mejor tesoro es una buena esposa.

Para los hijos, la mayor gloria es una buena madre.

Hija, esposa o madre, es siempre la estrella polar que nos guía en el mar de la vida.

Cuando oigo hablar de un filósofo, de un héroe o de un hombre de bien, por humilde que sea su condición, juzgo inmediatamente a su madre.

¿Y puede haber para la mujer gloria más grande que la gloria de sus propios hijos?

José J. Berrutti.

Noticias de Méjico——

SE EVITO UNA NUEVA "SAN BARTOLOME"

Fué necesario que las autoridades intervinieran enérgicamente para evitarse una nueva "Noche de San Bartolomé", en la ciudad de Toluca, al ser atacado el domingo 14 de julio en la noche el templo nacional presbiteriano, en que se estaba efectuando el culto de clausura de la Gran Convención Nacional Evangélica, por una muchedumbre de fanáticos exaltados. A duras penas las fuerzas de policía y bomberos y las tropas federales, lograron contener primero y disparar después a la turba que armada de toda suerte de instrumentos lesivos y de piedras, intentaban forzar la entrada del templo y echarse sobre los ahí reunidos, que pasaban de mil. Los evangélicos sólo pudieron abandonar el templo ya bien entrada la noche, en pequeños grupos y bajo la protección de la policía.

Desde el miércoles en la noche, el párroco del templo católico de San Juan de Dios, que se halla precisamente enfrente del presbiteriano, inició una serie de arengas violentas e insultantes en contra de los evangélicos, dirigidas desde su púlpito y amplificadas con megáfonos. Todas las noches excitado por esas prédicas de odio, empezó a reunirse en el atrio de San Juan de Dios un grupo cada vez más numeroso que se dedicó a gritar "Mueras" a los protestantes y "Vivas" al Papa y a la Virgen de Guadalupe. Así se fueron soliviantando los ánimos a tal grado, que en previsión de desórdenes sangrientos, el Presidente Municipal (Alcalde) y el Jefe de la Policía, decidieron enviar agentes de esta última que resguardaran el orden.

El párroco fué amonestado por dichas autoridades. No obstante ambas medidas de advertencia, la excitación de los fanáticos siguió en crescendo hasta producirse el conato de asalto la noche del domingo.

No contentos con los contingentes que pudieron reunir en la misma ciudad, los fanáticos hicieron correr la voz de que los protestantes se habían reunido para pedir al gobierno el cierre de todos los templos católicos y, además, habían quemado la Virgen que se venera en San Juan de Dios. Con este infundio, lograron traer masas de indios armados de los cercanos pueblos de Capultitlán y Tlacotepec, quienes reforzaron a los asaltantes.

Como los protestantes, durante todo el tumulto, permanecieron dentro de su templo, habiéndose limitado a cerrar las puertas del mismo, el hecho de que la agresión partió de los fanáticos quienes atacaron a la policía, quedó perfectamente aclarado. Las autoridades abrieron una averiguación y el párroco, habiendo quedado convicto de agitación, fué multado con $5,000. Aunque algunos órganos de prensa clerical han tratado de falsear los hechos, haciendo aparecer que la policía agredió a los católicos a instigación de los protestantes, cuando aquéllos cumplían pacíficamente sus deberes religiosos en el templo frontero, otros periódicos, entre ellos el diario conservador "Ultimas Noticias", dieron una versión verídica del tumulto.

Fué interesante la coincidencia de que el culto de la mañana del domingo de los acontecimientos estuvo dedicado por la Convención a la memoria del mártir evangélico Nicanor Gómez, asesinado hace 56 años, no lejos de la propia ciudad de Toluca por una turba de fanáticos. Toluca es la Capital del Estado de México, donde han ocurrido recientemente otros actos de persecución violenta en contra de los protestantes.

S. E. L. P. México.

SALMO 19

Tu gloria Dios Santo la cuentan los cielos,
las obras de tus manos denuncian la expansión,
y al contemplar los ojos magnificencia tanta
extáticos se quedan, y brota la alabanza
que para ti llevamos dentro del corazón.

Gigante de fuego, el sol se levanta
cual novio de un tálamo henchido de amor,
y de un cabo a otro de la tierra canta
tu poder inmenso bendito Creador.

Las obras de tus manos, majestuosas, sublimes,
perfectos tus caminos, tus juicios y tu ley,
y te ensalzan por ellas aquellos que redimes,
Jehová de los Ejércitos, nuestro Señor y Rey.
Mejores son que el oro tus puros preceptos,
y más deliciosos que la dulce miel
tus santos, tus buenos, tus caminos rectos,
Gran Dios de Israel.

Errores ocultos rodean a la mente,
soberbia en el alma y en el corazón,
tú líbranos de ellos piadoso y clemente,
que sea nuestro anhelo, fervoroso, ardiente,
guardar tus mandatos, sabiendo que en ello
hay gran galardón.

Que se abran los labios y hablen de tu gloria
y te agrade el dicho de la boca nuestra,
se estremezca el cielo, la tierra y los mares,
se oigan de las aves sus bellos trinares,
sus ricos perfumes esparzan las flores,
luces de los astros tan multicolores
desciendan y alumbren la rica floresta....
que ante tu grandeza, Señor de Señores,
la Naturaleza toda está de fiesta.

Carmen Wong Avila.

CULTURA ESPIRITUAL

QUE SIGNIFICA SER LLENO DEL ESPIRITU SANTO

Las condiciones positivas para conseguir la plenitud del Espíritu Eanto.

Estas pueden reducirse a tres. La primera, que se expresa de varias maneras en la Escritura, como consagración, presentar el cuerpo en sacrificio vivo, tomar la cruz, etc., puede resumirse en una palabra: "entregar". Esto es, entregamiento. "Ni entreguéis vuestros miembros al pecado como instrumentos de iniquidad; pero entregaos a Dios como vivos de entre los muertos y vuestros miembros a Dios como instrumentos de justicia", Romanos 6:13. (Trad. de N. P. Valera dice: "Presentéis", pero en el sentido de "entreguéis", como se ve por el contexto.)

La palabra aquí usada por entregar, en sus varias formas del original griego, equivale a la entrega más absoluta para la disposición de otro. En una forma algo diferente lo usa nuestro Señor en Mateo 26:53: "¿Acaso piensas que no puedo ahora orar a mi Padre y El me dará más de doce legiones de ángeles?" ¿Tenemos derecho a suponer que aquellas legiones pensarían obedecer a Jesús en otro sentido que el más absoluto? Esta palabra se usa también respecto a la presentación y entrega de sacrificios. Estos, huelga decirlo, se entregagan del todo a Dios. El sacrificador, bajo la dispensación de la ley, nunca soñaba en reclamar autoridad de nuevo sobre el animal ya llevado al sacerdocio. En realidad su hecho final de autoridad era matar su ofrenda en la presencia del sacerdote. Levítico 4:33, et. Este mismo pensamiento de entregamiento, primero de todo, a la muerte, se acentúa paso a paso en las Epístolas. Romanos 6:3, 6; 7:4, etc. La misma esencia de entrega verdadera consiste en consentir que esta imputación legal de Dios que fuimos crucificados con Cristo sea hecha por el Espíritu, Rom. 8:13, real y positiva en nuestra experiencia. Gálatas 5:24; 2ª Cor. 1:9 etc. Sea dicho de nuevo que el ser crucificado con Cristo no es obra del yo propio—Cristo no se crucificó a sí mismo—sino como El, "por el Espíritu Eterno se ofreció a sí mismo", Hebreos 9:14, así nosotros "por el Espíritu mortificamos las obras de la carne."

Y este entregamiento, tengámoslo presente, es dable: "vosotros, vuestros miembros." Lo primero se refiere a la vida interior, a la esfera del alma y espíritu en cuanto sean dominados por la carne; lo segundo, a la vida exterior, la esfera del servicio. Lo primero incluye la entrega al Espíritu de todas las cosas que nos contaminan y, por lo mismo, le contristan. "Toda amargura y enojo, e ira, y voces y maledicencia sea quitado de vosotros, y toda malicia." Esto es muy diferente al esfuerzo de quitar estas cosas nosotros mismos. Esto jamás nos será posible; pero el Espíritu Santo lo puede hacer, y nuestro entregamiento incluye el consentimiento a esta obra purificadora.

La entrega de nuestros "miembros" como instrumentos, equivale a someter a Cristo, por el Espíritu, todo el señorío sobre nuestro servicio en cuanto a lugar, tiempo y calidad. "Su **fórmula es cualquiera cosa, cualquier tiempo, cualquier lugar.**" En Romanos 12:1 este entregamiento se nos presenta bajo la forma de sacrificio. Nótese que la exhortación no es que sacrifiquemos nuestros cuerpos, sino que los presentemos (a nuestro sacerdote) en sacrificio. El punto de énfasis es la totalidad de la entrega de nuestros cuerpos cuerpos a El. Bajo la dispensación antigua, como hemos visto, el sacrificador no lleva ningún propósito secreto de reclamar la ofrenda. Del mismo modo, "entregar" en el sentido requerido, es abandonar nuestro yo y nuestros miembros al dominio completo de Cristo por el Espíritu, sincera y honestamente, sin reserva secreta de ninguna especie. Y ahora póngase todo el énfasis posible en la verdad que queda respecto a la entrega, a saber: que se trata de un acto determinado. Hay millones que nunca se llenan del Espíritu Santo, porque nunca se entregan positivamente a sí mismos y sus miembros a Dios. Aun entre los cristianos sinceros esta falta de entrega definitiva se evidencia por la práctica continua de consagración (así llamada) repetida. Si real y positivamente hemos presentado nuestros cuerpos en sacrificio vivo, es evidente que nada nos queda para presentar. Es cosa ya hecha.

La segunda condición positiva para ser lleno de la fe:

Por fe aquí no se entiende nuestra confianza general en Cristo como Salvador, sino fe en El como el único dador del Espíritu. Olvídense todas las condiciones pasadas confusas, y acuérdese de que ahora y para los creyentes El, "levantado por la diestra de Dios y recibiendo del Padre la promesa del Espíritu Santo" (o el Espíritu Santo prometido), se halla ahora precisamente en la posición anticipada por El mismo al pronunciar las palabras de Juan 7:37-39: "En el postrer día grande de la fiesta, Jesús se ponía en pie y clamaba, diciendo: Si alguno tiene sed, venga a mí y beba..... Y esto dijo del Espíritu que habían de recibir los que creyesen en El."

Ha entrado Jesús en el oficio del cual dió testimonio Juan el Bautista: "Yo a la verdad, os bautizo en agua; mas viene quien es más poderoso que yo, de quien no soy digno de desatar la correa de sus zapatos: El os bautizará en Espíriu Santo y fuego." Lucas 3:16.

Precisamente como El, durante su ministerio terrestre, señalaba al Padre como dispuesto a dar el Espíritu al que le invocara, así ahora el Espíritu Santo mismo señala al Cristo ascendido y glorificado como a dador del Espíritu. Hechos 2:33.

Se requiere, pues, de la fe aquí un ejercicio doble, a saber: el creer que el Cristo resucitado y glorificado es poderoso y dispuesto para conceder la plenitud del Espíritu y luego "beber", Juan 7:37; esto es: recibir el Espíritu por un acto determinado de apropiación. Todo es de fe. La persona que haya entregado su propio ser y todo pecado conocido y el cuerpo sin reserva a la autoridad de Cristo por el Espíritu, se halla a punto de poder recibir. Obedeciendo la invitación: "Si alguno tiene sed, venga a mí y beba", acude a Cristo para ser definitivamente lleno de Espíritu, y habiendo acudido, "bebe" es decir, se apropia de la plenitud. Es precisamente el mismo ejercicio de la fe por el cual al principio de la vida cristiana se "recibió" a Cristo. Juan 1:12.

Pero en este punto faltan multitudes de personas que realmente tienen sed, y que han entregado, de verdad, su ser entero a Cristo. Habiendo llegado tan cerca, dejan de "beber." Esperando alguna señal o prueba de los sentidos, continúan, quizá por años, pidiendo y esperando la plenitud del Espíritu, pero nunca lo reciben. Acaso hasta por fin culpan a Dios interiormente. En el espíritu del hijo mayor de la parábola dice: "Nunca me has dado un cabrito". La respuesta queda siempre la misma: "Todas mis cosas son tuyas."

(Sigue en la Pág. 10, Col. 3)

MISCELANEAS

DIA DE LA ARMADA

El día 27 de octubre de cada año nuestra nación guarda el Día de la Armada, día que conmemora los hechos y los ideales de los hombres de nuestra espléndida Marina de Guerra.

Desde el mismo principio nuestro gobierno ha procurado que nuestra Marina sea la más grande del mundo que se mantenga a flote. Todo lo que el dinero puede comprar, todo lo que las mentes científicas pueden inventar, ha sido puesto a la disposición de la armada a fin de que pueda demostrar que es un instrumento eficiente para defender nuestre tierra y nuestros hogares. Sin embargo, a pesar de esto, sentimos que últimamente dependemos del Todopoderoso. Por eso ha sido la costumbre apelar a las Iglesias para que el domingo que precede al Día de la Armada, que este año cae el domingo octubre 27, recuerden en sus oraciones a los hombres y mujeres en el servicio naval. Pedimos a los ministros, sacerdotes y rabíes en toda nación que dirijan sus oraciones al Todopoderoso, suplicándole continúe derramando sus bendiciones sobre los "hombres que descienden al mar en barcos."

En el Día de la Armada en este año vamos a honrar a aquellos héroes que dieron sus vidas para que la Nación viviera. Puede que algunos de ellos hayan sido miembros de su propia congregación, y los sacrificios que hicieron obligan a los que se quedaron a vivir de acuerdo con los ideales por los cuales murieron estos jóvenes.

En esta ocasión deseo extender mis gracias a las Iglesias de América, en nombre de la Armada, por su fe inagotable y su devoción constante a la armada durante los años terribles que felizmente han terminado.

W. R. Munroe.
Comandante del 10° Distrito Naval.

FRATERNIDAD DE VETERANOS EVANGELICOS

Recientemente publiqué en esta revista una invitación a todos los veteranos evangélicos de nuestra isla para organizar la "Fraternidad de Veteranos Evangélicos." Desde distintos pueblos de la Isla ha respondido favorablemente un crecido número de veteranos que expresan su deseo de cooperación.

No obstante el buen deseo de cooperación expresado por muchos veteranos evangélicos, es necesario llevar a cabo una intensa campaña, a través de todas las iglesias de la isla, para que los veteranos que todavía desconocen los méritos de la misma nos ayuden en su organización.

Consideramos un factor esencial para el éxito de esta obra la ayuda que a la misma puedan brindar, espontánea y decididamente, los pastores, laicos y figuras prominentes de nuestra iglesia. Estamos seguros que Mr. Webber, don Rafael J. Rodríguez y su hijo Rafaelito Rodríguez, el Rdo. Limardo, (Pastor Universitario), el Dr. Amalbert, el Dr. Angel Mergal y sus avanzados discípulos José David Rodríguez y Daniel Rodríguez, así como los incansables luchadores de largos años, los Rdos. Abelardo Díaz Morales, Vicente Vázquez, Roberto Navarro, Tomás Rosario Ramos, Gerardo Dávila, Bernier, Rafael Landrón y Landrón, el joven pastor Milton Dávila y muchos otros cuyos nombres omitimos por no hacer muy larga la lista, pero que todos conocemos como fieles servidores del Evangelio, nos podrán ayudar a organizar la "Fraternidad de Veteranos del Evangelio" desde sus respectivas posiciones.

Deseamos advertir que la "Fraternuidad de Veteranos Evangélicos", de ser organizada con la cooperación de todos los buenos y fieles hermanos de nuestra iglesia y de todos los veteranos evangélicos, es solamente con fines religiosos y para que pueda a la vez intensificarse más la hermandad entre los veteranos. Así es que en nada privaría a sus miembros a pertenecer a otras instituciones civicas que vienen laborando por el bienestar de todos los veteranos.

Es también nuestro propósito solicitar la cooperación de todas las mujeres que prestaron sus servicios al ejército y de aquellos hermanos que tuvieron que reenlistarse. La joven Dalila Puentes, de la Playa de Ponce, quien fué una de esas jóvenes que prestó servicios al ejército, y que en diversas ocasiones ha demostrado su dinamismo y su buen deseo de cooperación en actividades de la iglesia, podría en esta campaña cooperar con nosotros para el éxito de la misma. Así como la activa Dalila, hay otras jóvenes que podrían ayudarnos, y al mismo tiempo su esfuerzo quedaría recompensado, ya que es nuestro propósito también darles representación a las mujeres en la Directiva.

Confiamos en la buena fe de todos los hermanos para el éxito de esta obra meritoria.

José Norat Martínez,
Ex-Sargento de Estado Mayor,
Regimiento 65 de Inf.

DISTINGUIDAS VISITAS

En nuestras oficinas nos visitó recientemente la señora Beatrice T. Stevens, de Portland, Oregón, quien ha estado algún tiempo en Puerto Rico recogiendo material acerca de los niños.

La señora Stevens es catedrática de Estudios Sociales de la Alta Escuela de Comercio de Portland, y miembro de la Primera Iglesia Congregacional de dicha ciudad. Es persona amable y despierta, y lleva de Puerto Rico muy gratas impresiones a su regreso al Norte.

También tuvimos la grata dicha de recibir la visita del viejo y amado compañero Rdo. Abelardo M. Díaz Morales, quien vino acompañado del no menos querido hermano Rdo. Erasmo M. Bernier. Encontramos al hermano Abelardo en aparente buen estado de salud, jovial como siempre y optimista ciento por ciento.

El Señor conserve la vida de este buen siervo por muchos años más.

EXPRESION DE GRATITUD

Por las presentes líneas expresamos nuestra eterna gratitud a todas aquellas personas que en alguna forma se han unido a nuestro dolor en la muerte de nuestra querida madre, Carmen Flores Vda. de Pagán.

Familia Pagán Flores.
Yauco, P. R.

Viene de la página 9)

La tercera condición es la oración. Y ésta, acuérdese bien de ello, no es pedir al Padre el Espíritu. Jesús, levantado por la diestra de Dios, ha "recibido del Padre la promesa del Espíritu Santo" (el cumplimiento de la misma). Ni se trata de pedir el Espíritu Santo, dejando de creer en las declaraciones repetidas y enfáticas de que el creyente ya tiene el Espíritu, ni se trata estrictamente de pedir la plenitud del Espíritu. En la oración maravillosa de Hechos 4:24-30 los dis-

(Sigue en la Pág. 11, Col. 3)

ECOS DEL CAMPO BAUTISTA

Sr. José D. Camacho, Redactor.

Corral Viejo, Ponce.

AGUAS BUENAS— **Rdo. N. Casillas, Pastor.**

Desde el 16 de septiembre empezó la campaña Pre-Aniversario en nuestra iglesia, prolongándose varios días que fueron de grandes bendiciones para la misma.

Tomaron parte activa desfilando por nuestro púlpito consagrados obreros del Señor, como los Rdos. Rafael Landrón y Landrón, Alberto Vega Lebrón, Aarón F. Webber (nuestro Misionero general), Pablo Lauver (ministro de los menonitas en Pulguillas de Aibonito) y el Sr. Félix Castro Rodríguez, dejando un buen número de almas convertidas.

Nos acompañaron también los jóvenes del Cuarteto de La Plata, cantando preciosos himnos. Entre ellos vinieron varias señoritas continentales, también pertenecientes a la secta menonita del proyecto La Plata.

Tanto la campaña Pre-Aniversario como el día oficial de la celebración del mismo, fueron días de grandes triunfos para la obra bautista aquí en Aguas Buenas. Terminamos el servicio de aniversario con la administración de la Santa Cena por nuestro misionero general, Rdo. Aarón F. Webber.

Damos las más expresivas gracias a todos los que cooperaron al éxito de nuestro aniversario. La iglesia ha quedado con mayores bríos para seguir trabajando en el nuevo año.

Queremos en estas mismas notas pedir el consuelo para los hermanos Pérez del barrio Sumidero por la pérdida de su buen padre, el que fué don José Pérez, quien fué a morar con Jesús después de haber creído en el Evangelio. Damos también gracias a nuestro Dios por haber devuelto la salud a la hermana Hortencia Alvarado viuda de Muñoz, la que fué curada en el hospital de La Plata en Aibonito usando Dios sus buenos médicos.

Queremos informar que ya compramos la campana para la capilla en Jagueyes, por el esfuerzo de los hermanos de allí, especialmente Julio Reyes, Miguel Cabret y Ograciano Pérez.

CAGUAS.—**Rdo. A. M. Díaz Morales, Pastor.**

Homenaje a José L. Delgado. 29 de septiembre.—Con el templo completamente lleno de miembros ávidos de rendir homenaje a quien honor merece, la noche de septiembre 29 comenzamos un servicio en el cual escuchamos palabras de reconocimiento exaltando las virtudes cristianas del homenajeado. Hizo uso de la palabra el Dr. Pedro Conde, y fué leída una poesía alusiva al querido hermano Delgado.

Presentación de niños.—El 29 de septiembre en la Escuela Bíblica fué presentada la primogénita de los esposos Jesús Rodríguez e Irma Quiñones, quien responde al nombre de Irma Ivelise Rodríguez. Les felicitamos.

Enfermos.—Las consagradas hermanas Cecilia Dieppa, Providencia Santana y doña Josefa Rodríguez se encuentran enfermas hace algún tiempo. Pedimos al Señor salud para sus cuerpos y fortaleza espiritual.

Nuevos miembros.—Hemos recibido por experiencia en el seno de nuestra iglesia a los hermanos Américo Colón y Angel Pastor Padró. Bienvenidos.

Casamiento.—En la noche del 21 de septiembre contrajeron matrimonio en nuestro templo, que estaba bellamente engalanado, y ante una nutrida concurrencia, los jóvenes Dionisia Claudio, miembro de nuestra iglesia, y Ramón Burgos. Ayudó en la ceremonia el Rdo. Gilberto Robles, pastor de la Iglesia Evangélica Unida en Las Piedras.

Muerte trágica.—El domingo pasado por la noche pereció trágicamente el joven Esaú Rodríguez Garrastegui, hijo de nuestra muy amada hermana doña María G. de Rodríguez. Que el Señor aliente y consuele a la familia Rodríguez Garrastegui.

CAYEY

Un verdadero éxito coronó la celebración del cuadragésimo cuarto aniversario de esta iglesia, el que tuvo efecto del lunes 16 al 23 de septiembre de 1946. Los servicios relacionados con las festividades llevadas a cabo resultaron muy concurridas.

El lunes por la noche tuvimos el gran privilegio de tener con nostros una representación del Hospital Menonita que tuvo a su cargo el servicio de oración, predicación y canto, quienes nos trajeron una bien escogida selección de música sagrada. El martes 17 la Sociedad de Damas tuvo a su cargo el servicio de predicación y canto, siendo el predicador de la noche el Rdo. Angel Acevedo. El miércoles 18 fué día de las iglesias de Matón y Toíta, teniendo a su cargo todo el servicio. Nos predicó el Rdo. Miguel Limardo, quien nos trajo un elocuente mensaje. El jueves 19 fué día de la iglesia de Las Cruces, teniendo como predicador de la noche al Rdo. Milton Dávila. El viernes 20 fué de gala para la Sociedad de Jóvenes al celebrar su aniversario. El señor Daniel Rodríguez nos trajo el mensaje de la ocasión,—un urgente llamamiento de la juventud cristiana para ir al rescate del mundo que se pierde. El coro de la iglesia dió mayor esplendor al acto, interpretando hermosas selecciones musicales. El sábado 21 fué el día de las iglesias de Farayón y las Vegas. Nos predicó el Rdo. Aaron F. Webber. El domingo 22 fué el día de la iglesia. A las cinco de la mañana se celebró el servicio de oración que todos esperaban. La escuela bíblica vióse muy concurrida, teniendo una asistencia de cerca de 500 personas, y alcanzando la ofrenda a $15.00. Por la noche a las 7:15 tuvimos la liga de oración, y a las 7:30 el mensaje por nuestro amado hermano Rafael J. Rodríguez, quien nos predicó un brillante mensaje, como él sabe hacerlo. Se entregaron al Señor esa noche cuatro personas.

El lunes 22 fué el gran día del aniversario, y estuvo a cargo de la Sociedad de Caballeros. De cinco a seis de la mañana, servicio matutino. A las 7:00 P. M. Liga de Oración, y a las 7:30 empezó el acto del aniversario. Esa noche fueron invitadas las iglesias de Cidra y Caguas con sus respectivos ministros. Trajo el sermón de la ocasión el Rdo. Francisco Colón Brunet, pastor de la primera Iglesia Bautista de Río Piedras, el cual fué mensaje de orientación tanto para los inconversos como para los miembros de nuestra iglesia. El Coro de Caguas nos trajo una bien escogida selección de música sagrada. Esa noche fueron entregadas al señor cinco personas. Hubo también regalos para la Iglesia de todas las organizaciones de la misma. Así dió fin la celebración del 44 aniversario de nuestra iglesia. Damos gracias a Dios por su ayuda. **Corresponsal.**

(Viene de la página 9)

cípulos ni mencionan el Espíritu. Oran respecto al temor que les ha embargado por motivo de las autoridades religiosas judaicas y de "Herodes y Poncio Pilatos con los gentiles." "Señor, mira sus amenazas, y da a tus siervos que con toda confianza hablen tu palabra. Que extiendas tu mano a que sanidades y milagros, y prodigios sean hechos por el nombre de tu santo Hijo Jesús." (Continuará)

ECOS DEL CAMPO METODISTA

Jorge N. Cintrón, Redactor.

Apartado 194 —— Playa de Ponce

PLAYA DE PONCE—**Rdo. Jorge N. Cintrón.**

Reparación del Templo.—Gracias a la ayuda prestada por una de las Juntas de la Iglesia Metodista en Estados Unidos, hemos comenzado la reparación de nuestro templo, esperando terminar antes de Navidades.

Nueva Verja.—Como una actividad de la congregación hemos construído una nueva verja de hierro y bloques frente al templo.

Escuela Robinson.—Mediante la cooperación de la Srta. Verr Zeliff, directora del Colegio Robinson en Santurce, este año se ha nombrado otra maestra para primer grado. En esa forma nuestra iglesia mantiene en la actualidad dos grupos de primer grado y dos grupos de Kindergarten, con una matrícula total de 130 niños diariamente. Enseñan a estos niños la Sra. Priscila Q. de Santana, y las señoritas Edith Rodríguez, Matilde Collado y Julia Angleró, miembros de la Iglesia.

Nuevo Salón.—El pabellón de la iglesia, construído por la Sociedad de Damas, se ha convertido en un nuevo salón de clases y una oficina para el pastor.

Asociación de Padres y Maestros.—Recientemente se constituyó la Asociación de Padres y Maestros de la Escuela Robinson. Al acto asistieron 110 padres y madres, quienes eligieron la directiva y trazaron un programa de actividades. Actúan como presidente, secretario y tesorera, respectivamente, los señores Luis Peña, Luis Rodríguez y la Sra. Noemí Rivera. Una de las primeras actividades ha sido gestionar el reconocimiento de la escuela por el Departamento de Educación.

"La Voz de la Iglesia."—Así se llama el Boletín Semanal de nuestra iglesia, publicado en mimeógrafo, con todos los anuncios de interés para la iglesia y la comunidad.

Domingo de Reunión.—El domingo 6 de octubre nuestra iglesia celebró un servicio especial. Suspendidas las clases de la Escuela Bíblica participamos en un servicio de adoración, en el cual el pastor recibió 21 nuevos miembros en plena comunión, entregándoles un certificado de membresía. Luego pasamos a la celebración del Sacramento de la Comunión. El Rdo. Benjamín Santana predicó el sermón esa mañana. Al acercarnos al altar los miembros mayores fueron en primer turno; finalmente los nuevos miembros, quienes tomaban su primera comunión. Al terminar se tomó una fotografía de los nuevos comulgantes.

Jardines.—Dos jardines se están preparando en el patio del templo bajo el cuidado de la Sociedad de Damas y de la Fraternidad de Jóvenes Metodistas.

El Rdo. D. Marrero Navarro con nosotros.—Durante la última semana de noviembre nuestra iglesia tendrá en su púlpito al Rdo. Marrero Navarro, quien predicará durante tres ocasiones mensajes evangelísticos.

Visitarán el Asilo de Ciego.—El Día de Acción de Gracias la Sociedad de Damas de nuestra iglesia llevará un programa a la vez que presentará sus regalos a los ciegos en su Asilo.

ARECIBO.—**Rdo. Gildo Sánchez.**

Aumenta la familia pastoral.—El día 2 de octubre de 1946 nació en la Clínica Dr. Susoni, de la ciudad de Arecibo, la niñita Alba Esther Sánchez Cordero, hija de los esposos Rdos. Gildo Sánchez Figueroa y la señora Angélica Cordero. Felicitamos a los esposos Sánchez Cordero.

ARROYO.—**Rdo. José T. Nieves.**

En su reunión pasada la Sociedad de Damas de esta iglesia eligió su nueva directiva, que ha de regir los destinos de esa organización el presente año. El cuerpo directivo quedó constituído de la manera siguiente:

Presidenta, Marta Cabán; vicepresidenta, Genoveva Ramos; secretaria, Iris Famanía; Tesorera, Florentina Aruz.

La presidenta saliente, señora Flora Ramos, ocupó ese puesto por cuatro años consecutivos.

Reina gran interés por la llegada del nuevo pastor, Rdo. José T. Nieves, quien ha sido asignado para pastorear esta iglesia, ya que el Rdo. Félix Encarnación pasó a trabajar a la iglesia de Comerío.

Luisa Correa.

OTRAS NOTAS

Traslados.— Recientemente se hizo cargo de la Iglesia Metodista de Comerío, el Rdo. Félix Encarnación. Le sustituye en el pueblo de Arroyo el Rdo. José T. Nieves, y a éste en Vieques el Rdo. Vincent, nuevo misionero metodista que nos llega desde el Seminario Drew en Nueva Jersey.

De Vacaciones.—Hacia Estados Unidos, en viaje de vacaciones, salió hace algunos días el Rdo. Tomás Pereles Hernández, ministro de la Iglesia Metodista de Santurce.

En la Universidad.—Desde hace varios meses la Srta. Míriam Curet Cuevas, miembro de la Iglesia Metodista de Barrio Obrero, pertenece a la facultad de la Universidad de Puerto Rico. La Srta. Curet es instructora de Literatura Española en el Departamento de Estudios Hispánicos. Felicitaciones.

Azael Quiñones
Miembro de la Iglesia Metodista de Arroyo, quien últimamente cooperaba en la Iglesia Metodista de la Playa de Ponce. Ahora está en servicio activo en la marina mercante en Islas Vírgenes.

PROGRAMAS

Para el Día de la Biblia

Este interesante librito, que acabamos de recibir, contiene material excelente para el Domingo de la Biblia.

Hay tres partes: 1. Figuras de las Escrituras. 2. Sugestiones para sermones. 3. Poesías sobre la Biblia.

Precio: 25 c. Pídalo a "Puerto Rico Evangélico, Apt. 1707, Ponce, P. R.

DE IMPORTANCIA A LAS IGLESIAS

Con motivo de vernos obligados a suprimir cuatro páginas de este periódico debido a la carestía de papel, las noticias de las iglesias se publicarán de ahora en adelante mensualmente, en orden rotativo, para que todas tengan la misma oportunidad.

Esta medida es de carácter temporal, y cesará tan pronto las condiciones se normalicen.

ECOS DEL CAMPO DISCIPULOS DE CRISTO

.....

.....

NARANJITO

El año 1946 nuestra iglesia lo ha dedicado a usar el dinero que la congregación levantó por medio de ofrendas voluntarias durante el pasado año. Este dinero se está usando en el mejoramiento de su planta física.

El primer cambio visible fué el sitio de reuniones del Coro de la iglesia. Este era demasiado largo y muy angosto. Lo acortamos de largo y luego lo ensanchamos, proporcionando a los miembros del coro mejor acomodo.

El segundo cambio fué el piso de la nave principal del templo, el cual por muchos años se iba deteriorando y estaba ya casi inservible. Se levantó un nuevo piso de concreto sobre el antiguo. Compramos 2,300 losas con las cuales convertimos el antiguo piso en uno hermoso y limpio de losas. Todos los hermanos se sienten contentos al ver el cambio en la apariencia general del mismo.

El tercer cambio fué el mobiliario, el cual consistía de sillas viejas que habían prestado buen servicio a la congregación. Por algún tiempo los hermanos pensaron en tener un nuevo equipo. Gracias a Dios lo hemos conseguido. Un taller de Río Piedras nos preparó los escaños, los cuales dedicamos el día 2 de junio, oficiando en el acto el Rdo. C. Manly Morton. Es esta una fecha memorable para la iglesia.

La nave de nuestro templo se extiende de norte a sur. Al lado oeste del templo existía un bautisterio de concreto, cercado con setos de madera, a lo largo de la pared de concreto del templo. Todo esto se destruyó para darle más luz a la nave del templo. La cavidad de la pared donde estaba el bautisterio, fué convertida en un ventanal, con un arco de cristales en colores que refleja luz interior, y cuatro ventanas de persianas fijas que giran sobre un eje en su centro.

Este último cambio hace que el templo tenga mayor ventilación y más luz. Todas estas innovaciones se han hecho con el dinero de la congregación. De manera que nuestra iglesia ha dedicado a estas mejoras unos mil doscientos dólares. Por todo ello damos gracias a nuestro Dios por sus grandes bendiciones sobre la iglesia.

Semana de Aniversario: Durante los días 25 de agosto al 1 de septiembre, celebramos la semana de aniversario. Los siguientes oradores sagrados estuvieron con nosotros: Rdo. Alberto Espada Matta, Rdo. Francisco Colón Brunet, Rdo. Isidro Díaz López y el Rdo. Florencio Sáez. De sus mensajes no hay que hacer comentarios. Todos ellos estuvieron a la altura de los hombres de Dios, que esconden su persona en la gloriosa y poderosa persona de Jesús.

Durante toda la semana celebramos servicios al aire libre, los cuales resultaron muy entusiastas. La multitud oyó con gran reverencia la predicación de la Palabra de Dios. Nuestro coro cantó en las calles y en el templo. Cuatro miembros se reconciliaron con su iglesia y once almas hicieron su pública profesión de fe.

El Seminario y nuestra Iglesia: Nuestra iglesia está muy gozosa porque en el nuevo curso de nuestro Seminario, ella ha aportado dos nuevos candidatos al santo ministerio, con los cuales son ya tres los hijos de la iglesia que se preparan para servir a los intereses del Reino de los Cielos. Son ellos los jóvenes Fidel Martínez y Carlos Martínez Jr., tío y sobrino, de una fiel familia de nuestra Iglesia, y el joven Víctor José Astacio, hijo de la noble viuda doña Marta Rolón, y el cual en su graduación de cuarto año se llevó tres honores en la academia Santa Teresita de este pueblo. Que Dios les bendiga en sus estudios.

Rosa H. Durán de Ocasio
Naranjito, P. R.

LA OBRA EN MANA

En el año 1920 visité el campo de Maná. En seguida empezamos a dar servicios en la casa de don Juan Rivera Figueroa. Luego los celebramos en distintos hogares. En la misma época visitamos a don Flor Berríos y otras familias. Después de trabajar en hogares por un tiempo, pedimos la ayuda de nuestra Misión, la cual nos ayudó a construír la capilla que actualmente tenemos en las llanuras de Maná.

Esta iglesia está formada por 141 miembros, compuesta por distintas familias muy importantes del barrio. La familia de don Flor Berríos es una de las que tiene todas sus hijas bautizadas y tres de sus hijos. Nos quedaba don Flor por ser bautizado, el cual es hombre entrado en años, padeciendo de parálisis, razón por la cual no puede andar. Pensando él del Reino de Dios y de su salvación, quiso que sus hijos le llevasen en silla de mano hasta las orillas del río para ser bautizado. Tuve el privilegio de bautizarle y verle salir de las aguas muy gozoso y feliz.

El testimonio de don Flor tiene gran importancia. La iglesia de Maná se honra con tener a este hermano en su congregación. Quiera Dios que sus testimonios sirvan para afirmar más toda la familia en la fe de Cristo y en su iglesia, para poder seguir ganando almas para su Reino.

Rdo. J. M. Rodríguez
Naranjito, P. R.

ANUNCIANTES

Anúnciese en esta Sección. Una pulgada, $1.00 al mes. Por más de un mes, 25 por ciento de descuento.

LA ACADEMIA CORTINA

de Nueva York, Fundada en el 1882

Enseña por el método fonográfico, (discos) y del cual son los originadores, todos los idiomas de las Américas.

Español, Inglés, Francés, Italiano y Portugués.

Gran oportunidad para todo obrero cristiano progresista que desea laborar ampliamente en los campos misioneros de nuestra América Latina. Hágase un intérprete de todos los idiomas del continente americano para el bien del Evangelio y su propio éxito personal.

Pida en seguida información completa enviándome un sobre timbrado.

Agente-Estudiante de esta Academia: Vicente Rangel, 14 Washington St., Bloomfield, New Jersey.

Nota: Si escribe directamente a la Academia, favor de hacer referencia a esta revista y al agente.

SEGUNDA IGLESIA EVANGELICA ESPAÑOLA

109 Oeste, Calle 22.

Ciudad de Nueva York.
Oficina: 289—4th Ave.
Room 40. Teléfono GR5-6111.

Se pone a las órdenes de los hermanos que vienen a Nueva York. Deseosa de servir.

Cultos: Domingos de dos a cuatro de la tarde. Miércoles, 8 de la noche. Viernes, 8 de la noche.

ESCUELA BIBLICA

A cargo del Rdo. José A. Luciano.

Lección para noviembre 3, 1946.

Tema: La Base de la Libertad Cristiana. Hechos 15:23b-29; Gál. 5:13-18.

Lectura Devocional: 1ª Juan 2:1-10.

Texto Aureo: "Antes por la gracia del Señor Jesús creemos que seremos salvos." Hechos 15:11.

Sitios: Jerusalem. La carta fué escrita de Efeso.

Fecha: 50 a 53 A. C.

INTRODUCCION

A Pablo no sólo le debemos los gentiles el haber sido portador del Evangelio, sino que también le debemos la libertad de ser cristianos sin pasar por el proceso judaizante. Pablo defendió ante los demás apóstoles en Jerusalem ese derecho de los no judíos, y fué tal el peso de sus razones, que los cristianos de Judea aceptaron que se podía ser cristiano sin pasar por los ceremoniales judíos.

BOSQUEJO

I. La decisión del Espíritu Santo y de los apóstoles. Hechos 15:23-29.

1. Controversia entre cristianos y judíos y cristianos y gentiles.

2. La decisión del Espíritu Santo y de los apóstoles.

a. Argumento de Pedro: Dios les ha dado testimonio al bautizarles con el Espíritu Santo.

b. Argumento de Pablo: Dios ha hecho grandes maravillas y milagros entre los gentiles por medio de nosotros y, por tanto, ha dado su aprobación a nuestra predicación de la salvación por la fe aparte de las obras de la ley.

c. Argumento de Santiago: De acuerdo con el Antiguo Testamento es sabido que Dios tomará pueblo de entre los incircuncisos gentiles.

II. El amor, la mejor manifestación de la vida cristiana. Gál. 15:13-18.

1. La libertad controlada por el amor.

2. Con el amor se cumple la ley.

3. La disención causa la destrucción de los que la practican.

4. El cristiano debe andar en el Espíritu. Es el medio único de caminar hacia arriba.

APLICACION

Una de las muchas cosas que debemos aprender de Cristo es que con El podemos limar todas las asperezas y diferencias que entre cristianos puedan existir. La lección nos enseña cómo hombres de diferentes ideas se reunen y, mediante una libre y ordenada discusión, se ponen de acuerdo en lo fundamental.

Temas para los Departamentos

Párvulos: Un Regalo de Amor.

Principiantes y Primarios: Cómo se Arregló una Dificultad.

Intermedios: La Ley que Cumple todas las Leyes.

Tema para las Sociedades de Jóvenes

Buenas Bases para la Paz del Mundo. Isaías 2:2-4; Mateo 5:38-48; Actos 17:26-28.

Lección para noviembre 10 de 1946.

Tema: Pablo Funda la Iglesia de Filipos. Hechos 16:11-15; Filipenses 2:5-11.

Lectura Devocional: Salmo 122.

Texto Aureo: "Todo lo puedo en Cristo que me fortalece." Filipenses 4:13.

Fecha: Visita a Filipos año 50 A. D. Escribió la carta en 62 A. C.

Lugares: Filipo de Macedonia, Roma.

INTRODUCCION

En su segundo viaje misionero, el apóstol Pablo visitó algunas de las iglesias establecidas en Asia Menor, y era su manifiesta intención seguir hacia el oeste. Fué entonces que recibió la llamada de pasar a Macedonia, llamada por él atendida y que diera lugar a la evangelización de la primera sección de Europa. Pablo manifiesta su decidida obediencia a Dios y su absoluta consagración a la obra.

BOSQUEJO

I. La primera conversión en Europa. Actos 16:11-15.

1. Pablo obedece la voz de Dios. El varón macedonio.

2. La prontitud como Pablo responde a la llamada de Dios debe ser imitada.

3. Resultado de esta actitud de Pablo.

a. Pablo predica a un grupo de mujeres a la orilla de un río.

b. La primera conversión. Lidia de Tiatira se entrega al Señor.

c. Un hogar se abre para Cristo.

II. El Cristo que Pablo predicó. Filipenses 2:5-11.

1. Pablo predica a Cristo como uno con Dios.

2. Pablo coloca a Cristo en igualdad con Dios.

3. Pablo predica acerca de la humanidad de Cristo sin mancharse con el pecado.

4. Pablo exhorta a todos los hombres que se humillen ante Cristo y le acepten como su Salvador y Redentor.

APLICACION

La lección de hoy nos revela lo que se puede esperar de una iglesia que se alista para la evangelización de su pueblo. No puede haber crecimiento en una iglesia que se encierra en sus paredes y se olvida de las almas que gimen a su alrededor. La voz "Pasa a Macedonia y Ayúdanos" debe ser atendida por toda iglesia, ya sea enviando predicadores o contribuyendo con ofrendas para fines misioneros.

Temas para los Departamentos

Párvulos: El Nuevo Amigo de Lidia.

Principiantes y Primarios: Las Aventuras de Pablo en Filipos.

Intermedios: ¿Qué es lo que hace Prosperar una Iglesia?

Tema para las Sociedades de Jóvenes

La Paz del Mundo Empieza Conmigo. Salmo 34:11-16; Gálatas 5:22-26; Colosenses 3:12-17.

EL ANGEL QUE SE NEGO A CANTAR

Una nueva y hermosa cantata de Navidad. Contiene letra y música. Ejemplar, 50 centavos.

CANTOS DE NAVIDAD. Una nueva colección de cánticos de Navidad. Ejemplar, 25 centavos.

LA CANCION DE BELEN. Una hermosa dramatización con canto y música. Dos libros: Uno contiene la letra y otro la música. Ejemplar 70 centavos (los dos libros).

L. P. Velázquez, Box 68, Station F. New York 16, N. Y.

RINCON DEL DIRECTOR

UNA SANTA AMERICANA

La prensa, especialmente la católica, se ocupó mucho en días pasados de las solemnes ceremonias que se llevaron a cabo en la Basílica de San Pedro, en Roma, que culminaron en la canonización de Francesca Saverio Cabrini, italiana naturalizada en 1907.

La muerte de Madre Cabrini, como se le apellida, ocurrió en el Hospital Columbus, de Chicago, el 22 de diciembre de 1917, y aunque se le honró en vida con la fundación de hospitales y otras instituciones benéficas en su nombre, no fué hasta julio 7, 1946, que se le elevó a la categoría de santa.

Entre una fecha y otra han transcurrido 29 años, lapso de tiempo que nos convida a pensar. En el lenguaje católico, cuatro milagros deben ocurrir para hacer un santo. Dos de éstos milagros, por intercesión de Madre Cabrini, ocurrieron en los Estados Unidos en 1921 y 1925. Estos antes de la guerra. Estamos en 1946, con un mundo destrozado y una Iglesia en ruinas. De Europa nada puede esperarse; la influencia católica en el este, o ha desaparecido totalmente, o va ese camino. Los Estados Unidos son ahora la esperanza de la Iglesia. Ahí está el arzobispo Spellman, ciudadano americano, a quien hay que honrar con el capelo cardenalicio para dar una mano de jabón al Gobierno de Washington. El Vaticano es espléndido en recursos. Rebuscando aquí y allá, encuentra que una mujer piadosa ha muerto y que tiene a su favor dos "milagros." Vamos a canonizarla para ganarnos un poquito de influencia americana, tan necesaria en estos momentos. Pero faltan dos "milagros". ¿Dónde buscarlos? ¡Ah!, aquí mismo, en Italia, aquí están: uno tuvo lugar el 20 de agosto de 1939, y el otro el 20 de febrero de 1944. Ambos ocurrieron en Lode, Italia, y de ellos dan testimonio Madre Luigina, directora del Instituto Cabrini de Roma.

Y así se anuncia al mundo la manufactura del primer santo americano, lo que en términos comerciales quiere decir que los Estados Unidos tendrán que pagar caro por ese gran honor. Roma sabe con qué tijeras corta, y a las mil maravillas; lo peor es que siempre hay quien se dé cuenta de la clase de tijeras con qué corta y en la época en que corta.

Nuestros respetos para la santa Cabrini por su vida de sacrificio y de servicio en bien de la humanidad; nuestra conmiseración por los engañados que en vez de acudir a Cristo por ayuda claman a una criatura, no importa toda su santidad, y nuestra crítica a la Iglesia que se vale de cosas sagradas para hacer política y asegurar su reinado funesto sobre las conciencias.

SOLEMNES FIESTAS PATRONALES

Una vez más se celebraron las dichosas fiestas patronales—baile, ron y juego—en el pueblo de un santo llamado Lorenzo. Toda la fiesta fué dedicada a la excelsa Patrona la Virgen de las Mercedes. Tenemos a la vista el programa religioso firmado por el párroco del pueblo, y a fe que no es muy halagueño que digamos.

Parece que la iglesia del santo llamado Lorenzo estaba escasa de santos, razón tal vez que explica por qué está tan mal parada la religión en este pueblo. Fué, pues, necesario en el último día del novenario bendecir tres nuevas imágenes, que en lenguaje católico quiere decir tres nuevos santos.

Las palabritas del programa que indican el estado inquietante de ánimo, en parte ira, en parte desprecio y en parte desilusión, son éstas: "Contra las blasfemias de los impíos, contra las injurias del protestantismo, contra la frialdad de los católicos que no son prácticos y se llaman devotos de la Virgen porque llevan un hábito....."

Las dos primeras injurias no nos llaman la atención, por estar acostumbrados a oirlas; lo realmente interesante es la conclusión. ¿Se da usted cuenta, amigo? ¡Confesión bastante triste! Hay católicos que no son prácticos, que se llaman devotos y que llevan un hábito..... ¿Cuántos son, Padre? ¿Los ha contado usted?

Cuente, Padre, los que tiene
de rodillas a sus pies,
y verá con susto grande
que apenas llegan a cien.

Deje en paz a protestantes
a masones y demás,
y ocúpese de su gente
que debe importarle más.

Enseñe más Evangelio
más vida y más santidad,
sea usté de todos ejemplo
y el fruto pronto verá.

Pero si sigue el camino
que ya ha comenzado a andar,
le aseguramos que pronto
muy solo se quedará.

EL CASO DE STEPINAC

Hemos leído con interés el juicio contra el arzobispo yugoeslavo Stepinac por supuesta cooperación con el enemigo. Desde luego, a la distancia que nos encontramos y dado que esto ocurre en un país de filiación comunista, nos es difícil llegar a una conclusión verdad de todo el proceso.

No hay duda, sin embargo, de que el señor Stepinac es un ciego servidor del Vaticano, y que si éste le ordenara tirarse de un lado o de otro, el siervo no haría otra cosa que obedecer a su señor. De la política de intrigas y de bamboleos del Vaticano en la Europa antes de la guerra, en la guerra y después de la guerra, todos tenemos noticias por la prensa diaria, y nada de extraño tendría que Stepinac fuera víctima de su propio sistema.

Hay otra cosa interesante, en relación con este caso. Se queja la Iglesia Católica de que el Catolicismo es perseguido en Yugoeslavia, de que los sacerdotes son hechos prisioneros o asesinados. No nos extraña que así suceda en un país enemigo del Cristianismo, ¿pero puede pedir misericordia quien no la tiene para con su prójimo? ¿Puede pedir libertad quien se la niega a otros? ¿En nombre de qué exige Roma que se le respete y no se le persiga?

Nos suena extraño que el gobierno de Washington intente intervenir en este proceso en beneficio de la Iglesia Católica, tal como se ha anunciado en la prensa, pero en caso de que tal cosa se realice, es imperativo que se haga la misma investigación en México donde los protestantes son perseguidos y muertos por las turbas católicas, instigadas por el cura y con

(Sigue en la Pág. 16, Col. 3)

DE TODO UN POCO

EL GIGANTE Y EL ENANO

Uno de los hombres más altos del mundo, sino el más alto, es el señor Juan Van Albert, que vive en la ciudad de Londres. Es de nacionalidad holandesa, y mide 2 metros 82 centímetros de altura. Lo raro del caso es que tiene por cuñado a uno de los hombres de más corta estatura, llamado Seppetone, de nacionalidad suiza.

¿A cuál de los dos le gustaría a usted parecerse?

* * *

EL TABACO Y LOS DIENTES

El fumar no es peligroso para los dientes, pero es una de las causas del mal aliento. El tabaco mancha los dientes de un color café oscuro, como también mancha los depósitos de tártaro. El fumar inflama las encías y las hace más susceptibles a la infección de Vincent, enfermedad de las encías que es muy dolorosa, causa fiebre y un aliento fétido.

La constante irritación causada por el fumar es responsable en algunas ocasiones de cáncer en la boca.

El fumador habitual debe visitar a su dentista cada seis meses para que le haga una profilaxis o limpieza y le quite las manchas de nicotina; le dé consejos sobre la mejor pasta a usar y sobre cómo debe cepillarse.

* * *

EL ESPIRITU Y EL CUERPO

A veces se habla del espíritu con prescindencia del cuerpo. A veces se habla del cuerpo y se prescinde del espíritu.

En ambos casos se habla estérilmente.

Gira el molino y no muele.

Aquel que ayuda a otro a satisfacer su hambre, a enderezar sus vértebras, a normalizar la digestión con sus mandíbulas, le acerca más a Dios que quien le habla de El todos los días, y lo deja torcido, enfermo, hambriento.

La verdadera filosofía no te aparta de la naturaleza.

La verdadera religión no se desentiende de esta vida, so pretexto de que no es toda la vida.

Respetable es la pauta de nuestras sensaciones.

Insensato es el que menosprecia aquellos bienes tras los cuales va el hombre desde que alienta en el planeta.

Constancio C. Vigil.

* * *

AUTOMOVIL RARO

Según ciertos informes, el Sr. Enrique Kaiser, famoso constructor de barcos en cuyos astilleros se estableció el récord de botar un barco de 10,000 toneladas por semana (y en una oportunidad, a los cuatro días y medio de echada la quilla), se interesa por fabricar un automóvil económico que no usaría nafta, embrague, cambio de marcha, distribuidor, radiador, carburador ni motor de arranque. Es invento de un mecánico de Los Angeles, California, y su funcionamiento no deja de tener mucha semejanza con el de los antiguos automóviles de vapor.

* * *

DE AMADO NERVO

De ti podrá decirse:
"Tuvo un incandescente
anhelo, una gran ansia
De santidad; quería
Llegar a la excelencia
Cristiana, ser perfecto
Como el Padre Celeste
Es perfecto; soñaba
Con devolver caricias
A quien clavó el colmillo
De su malevolencia
En él, hasta cebarse.
Amaba a Dios, acaso,
Como pocos le aman....."

* * *

EN EL CIELO

Cuenta un diario de Chicago que, cuando Sherlock Holmes llegó al cielo, los ángeles se congregaron para recibirlo; Dios mismo bajó de su trono y le dió la bienvenida.

—Holmes,—le dijo—para ser franco, tenemos aquí un pequeño misterio que quizás podrás aclarar. Adán y Eva han desaparecido. Hace varios años que los buscamos en vano. Si pudieras descubrirlos.....

Holmes fijó su penetrante mirada en la alada asamblea y trajo dos ángeles sorprendidos y atemorizados ante el Señor.

—Aquí están—dijo brevemente.

Adán y Eva confesaron que, cansados de que los miraran y les pidieran constantemente autógrafos, se habían disfrazado hasta que aquel hombre sagaz los había delatado.

—¿Y cómo pudiste hacerlo?

—Muy sencillo, señor,— repuso Sherlock Holmes.—Son los únicos que no tienen ombligo.

(Viene de la página 15)

el visto bueno de las autoridades de la iglesia. Que se pidan cuentas también al gobierno de Franco por sus crímenes y maldades, en los cuales los protestantes han llevado la peor parte. Si hay investigación, que se haga en ambos lados.

Amigos, a la ley y al testimonio.

Puerto Rico Evangélico

"Pro Christo"

TUMBA DEL PRIMER EVANGELICO PUERTORRIQUEÑO

Nuestro Director contempla la tumba del señor Badillo, el primer evangélico puertorriqueño que en tiempos de España predicó, enseñó y vivió el Evangelio. El Dr. J. L. Santiago Cabrera, de Aguadilla, celebró hace poco un servicio memorial en su recuerdo grato e inspirador.

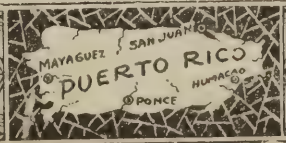

DE TODAS PARTES

EVANGELISMO EN EL JAPON

En ninguna parte del mundo sufrieron más los cristianos durante la guerra que en Japón. Sus actividades fueron severamente restringidas, sus propiedades peligraron, sus pastores llamados a servicio militar, y con todo, se las averiguaron para marchar adelante. El número total actual de cristianos, protestantes y católicos, se estima que no pasa de 300,000.

La guerra ha traído dos resultados buenos, por los cuales hay que dar gracias a Dios. En primer lugar, los grupos protestantes fueron obligados a unirse en un solo cuerpo—la Iglesia Cristiana del Japón. Esto fué originalmente el resultado de un decreto imperial, pero los líderes cristianos han quedado tan satisfechos de la unión, que piensan preservarla ahora que ha pasado la guerra.

En segundo lugar, como resultado de las dificultades, se ha desarrollado una ola de entusiasmo entre los cristianos del imperio. Ahora mismo se hacen planes para desarrollar una gran campaña evangelística que se propone llegar cuando menos a tres millones de almas en los próximos tres años.

A cada cristiano se le pide que escoja a tres personas, de cuya conversión se hace responsable por los doce meses siguientes. Orará por ellas, las visitará, cultivará su amistad, les dará literatura adecuada, y se esforzará por todos los medios posibles por llevarlas a un servicio religioso con miras a una decisión final.

Los capellanes americanos que han estado en contacto con este movimiento se muestran entusiasmados. El liderato, dicen, es consagrado y capaz. La oportunidad es excelente, porque la renuncia que ha hecho el emperador a sus pretensiones divinas, ha abierto el camino para el esparcimiento del Evangelio de un modo extraordinario.

CAMPAÑA EN GRECIA

Según una información del Rdo. G. A. Hadjiantoniou, de Atenas, la Iglesia Evangélica empezó a fines de mayo una serie de servicios evangelísticos en distintos sitios del país con notable éxito. Las iglesias han estado llenas por completo. En cada reunión ha habido un orador principal, y dos o tres más que han dado testimonio de su fe en Cristo. Mucho fruto se ha cosechado hasta la fecha.

Juntamente con esta campaña se dió principio a otra de literatura. Se imprimieron 10,000 ejemplares del folleto "Una Lección en Chino." Muchas personas han escrito dando gracias por el mucho bien que han recibido del folleto. Además, se reparten Nuevos Testamentos a través de la prensa, y por los testimonios que han llegado se sabe que este trabajo está haciendo gran progreso. El Rdo. Hadjiantoniou pide las oraciones de todos los cristianos por esta obra.

METODISMO POLACO

La oportunidad que se presenta al metodismo actualmente en Polonia constituye una de las situaciones más dramáticas del mundo actual. De acuerdo con las leyes polacas cada individuo debe llenar una declaración con el gobierno en la cual indique su credo religioso. En conformidad con este requisito, literalmente cientos de miles de polacos certifican su deseo de matricularse como metodistas. Uno de los problemas más serios es el de suministrar dirección religiosa a estas personas.

De una carta enviada a "The Christian Advocate" extractamos:

"Acabamos de celebrar la más grande de las conferencias anuales del metodismo polaco. Centenares y aún millares de personas asistieron a las sesiones en Katowice. Había gente allí procedente del distrito de Mazuri, que nunca antes habían asistido a tales reuniones. Una tarde la policía rodeó el edificio de la iglesia por haber circulado falsos rumores en contra de nosotros, pero al saber los hechos claros se apresuraron a presentar sus excusas al superintendente y a mí. Esto nos ayudó mucho, porque trajo una inmensa multitud a nuestra reunión aquella tarde.

"El gobierno nos permitió el uso libre de toda la red de radio de la nación el domingo por la mañana de la Conferencia, y pude hablar por la radio al pueblo de Polonia. El Primer Ministro Osabka-Morowski dió una comida en mi honor como un tributo a la contribución que el metodismo está haciendo en Polonia.

"La amistad entre los grupos protestantes continúa, a pesar de que los católicos-romanos se esfuerzan por causar fricciones en nuestras filas. El obispo Szeruda, de la Iglesia Luterana, y yo, somos amigos personales. El asistió a la Conferencia Anual y me ayudó en la ordenación de los predicadores metodistas, cosa que probablemente no hubiera ocurrido en América."

The Christian Advocate.

¡ALERTA CONTRA LOS ENEMIGOS DE LA COOPERACION!

Muchos son los enemigos de la cooperación que te estorbarán en la lucha por mejorar tu vida.

Algunos de estos enemigos son los siguientes:

El egoísmo en todas sus formas. La bebida. Los prejuicios, o sea las ideas sin fundamento. El juego ilegal. La intolerancia política y religiosa. La falta de honradez. La informalidad. La falta de amor al trabajo. El mal gasto. El maltrato para los demás.

En una palabra, todo cuanto distancia a los hombres y les quita capacidad para ayudarse los unos a los otros.

Considera, por ejemplo, la bebida. Cuando te embriagas riñes con tu mejor amigo, hasta con tu hermano. ¿Cómo podrás ganar lo suficiente para vivir y ayudar a los demás? Cuando te embriagas botas el dinero en cosas innecesarias, mientras tus hijos sufren hambre. Cuando te embriagas te expones a que te exploten y se rían de ti. El amigo que te invita a beber no es tu verdadero amigo. Te invita a una cosa que te pierde, que te enferma. Te invita a dejar sin pan a tus hijos.

PUERTO RICO EVANGELICO

Afiliado a la Asociación de Iglesias Evangélicas de Puerto Rico

Organo Oficial en Puerto Rico de las iglesias Bautistas, Discípulos de Cristo, Evangélica Unida de Puerto Rico, Metodista y Presbiteriana.

Director y Administrador:
M. E. Martínez.

Editor: "Puerto Rico Evangélico, Inc."

Precio de suscripción. Pago Adelantado:

Dentro de la Unión Postal, $1.00 al año
En los demás países..... $1.50 al año

Entered as second-class matter July 10, 1912, at the office at Ponce, P. R., under the act of March 8, 1879. Acceptance for mailing at the special rate of postage provided for in section 1108. Act of October 8, 1917.

Toda la correspondencia será enviada a "Puerto Rico Evangélico", apartado 1707, Ponce, Puerto Rico.

Puerto Rico Evangélico

QUINCENARIO DE RELIGION, EDUCACION Y SOCIOLOGIA

"He sido puesto para la defensa del Evangelio." Filipenses 1:17.

Año XXXVI. Ponce, P. R., Noviembre 10 de 1946 Número 9.

EDITORIAL—

NOVIEMBRE, MES DE LOS MUERTOS

Visión profética de la Nueva Jerusalem, el hogar final de los redimidos por la sangre del Cordero.

LOS DOBLES de campanas y las coronas de flores naturales y artificiales en las vitrinas de las tiendas o por las calles en camino del camposanto, nos recuerdan que estamos en Noviembre, el mes de los muertos. Aunque sea una vez al año, se refresca el recuerdo de los que se han ido, y la gratitud olvidada resurge para manifestarse en un ramo de flores.

Es noviembre el mes en que parece renacer la piedad, al estímulo de la única realidad que logra convencer definitivamente a todo el género humano—la muerte—, y es por esto que esta ocasión doblega la cerviz, pone a pensar hondamente en el destino de la vida, y por un momento hace del hombre, cuando menos en el pelo, oveja mansa y sumisa. Pero, por lo general, noviembre pasa muy rápidamente, y los muertos se quedan olvidados como siempre, y los vivos se quedan en sus miserias de antaño.

No están en el cementerio todos los que son, ni son todos los que están. Basta con dirigir la vista al vasto campo de las actividades humanas para darnos cuenta de que no todos los muertos descansan en la tumba oscura. Los muertos andan. Los muertos viven. Y porque viven y manifiestan la vida andando, son infinitamente más peligrosos que los que han perdido para siempre el nervio y la carne, el cerebro y la voluntad. El muerto de conciencia, el muerto de espíritu, el que vive con el único fin de traicionar a la vida, es el enemigo real del hombre, y es a quien hay que tener verdadero miedo.

Hay que cambiar el valor del temor, y también su posición. El que tiene miedo al muerto, se tiene miedo a sí mismo, porque el **fantasma** está adentro. Es carambola completa; sale del corazón temeroso, se lanza al vacío que lo devuelve, y aterriza en el punto de partida. Y así, el miedo al muerto, no es otra cosa que cogernos miedo a nosotros mismos. El remedio está en sacar el fantasma de adentro, del corazón, cambiando el valor del temor. Si no es posible suprimir el choque nervioso, podemos sin embargo reaccionar desde el punto de vista moral y espiritual. Y será un temor religioso, humano en el más alto sentido de humanidad, una reacción hacia la vida plena y abundante y un rechazo a la muerte repugnante y seca, que es la espiritual.

Noviembre pasa muy ligero para olvidar a los muertos que no han muerto, a los que están sin ser. Todos los huesos son iguales, pero no todas las vidas. El que tiene verda-

dera vida, se la lleva consigo al sepulcro, y continuará viviendo como si nada hubiera pasado. Las mejores filosofías de vida han venido de una sepultura. Los grandes músicos han cantado sus mejores sonatas después de muertos, y después de muertos es que han hablado con verdadera elocuencia los hechos nobles de los grandes apóstoles. Jesús mismo murió en la oscuridad, pero desde la tumba iluminada con la gloria de su vida inmortal, continuó con la batuta del maestro dirigiendo la gran sinfonía del Evangelio, y ved como hoy el concierto se oye en cada rincón del mundo. Es esta muerte santa la que ha iluminado la vida con un resplandor permanente; es esta muerte sacrificial y redentora la que ha hecho posible que todos los hombres sean hermanos.

El culto a los muertos, que fué al parecer la primera religión del hombre primitivo y que continúa aún en forma tosca en nuestra moderna civilización, debe tomar primer puesto en la vida de hoy, pero en su sentido más elevado y puro. Toda muerte es un sacrificio, cuando el que muere es un santo. El más santo de todos, Jesucristo, murió precisamente para dar vida, para salvar, esto, naturalmente, en grado único y terminante. Pero los santos que mueren por haber creído en el sacrificio del Hijo de Dios, no están exentos de méritos, y éstos se confieren a los hombres que les rinden debido honor. Sus méritos son sus obras, sus trabajos realizados con esfuerzo noble y abnegado, su sacrificio frente a un mundo materialista e impío, y sobre todo, su empeño por parecerse a su Maestro. El culto a estos muertos no es endiosarlos, no es poner en ellos fe y adoración que sólo son debidas a Dios, no es esperar el milagro por arte de magia o de encantamiento, muy lejos de ello. A los muertos **se les rinde culto** con la imitación, tanto más insistente y enfática cuanto más se acercaron a la Fuente de Todo Bien. Así el culto a los santos es una prolongación del culto a Dios, de manera que la corriente que pasa por ellos hasta nosotros, sale del mismo trono, del de Dios. Sus méritos se transfieren, no como la impresión de una página de imprenta, sino por saturación que viene espontáneamente cuando la vida abre todos sus poros para recibir la gracia de Dios, ejemplificarla en éstos que nos sirven de inspiración y modelo. Cuando nosotros contemplamos la luna y nos gozamos en su luz suave y benéfica que pone encantos a la naturaleza de afuera y de adentro, estamos recibiendo indirectamente los beneficios del astro que gobierna al día. Igualmente, cuando la vida de los santos nos mueve a la noble acción y a la actitud de adoración genuina, es obvio que estamos recibiendo modificado el influjo vivificador del Espíritu de Dios.

Hay un hecho que debemos tener en cuenta en relación con este tema. La muerte sola, sin otra cosa que la modifique, no pone satidad en quien toda la vida vivió como un diablo. Tampoco hay institución, por grande y poderosa que sea, que pueda declarar santo a nadie que desconoció la verdad cristiana. Huelga también canonizar a quien ya ha sido **canonizado** por su testimonio ante el mundo y ante su conciencia. ¡Cuidado, pues, con los santos que os venden! Que hay negocio de santos, es cosa sabida, pero el santo que se vende por otros méritos que no sean los ganados en Jesucristo y su amor, de nada sirven. Hay que hacer distinción entre santos fabricados y santos de vocación. El que sintió y vivió a Jesús en su vida, ése sólo puede inspirar y servir de ejemplo.

Finalmente, no todos los santos han muerto. Los hay también vivos, y son los hombres y mujeres poderosos en fe y en acción. Son los pecadores que han sido perdonados de sus pecados, que se han acogido a la gracia salvadora del Evangelio, y que ahora caminan rumbo al Reino de los Cielos iluminados con el resplandor del Sepulcro. La diferencia entre estos santos y los otros, si la hay, no es de estado, sino de grado. Unos han muerto, otros viven, santo por santo; lo que puede diferenciarlos es cuánto se acercó más uno que el otro a Cristo. Y acabaríamos por decir que tenemos que cambiar el término "culto a los muertos" por el de **culto a los santos.....**

* * *

PENSAMIENTO

La vida es incontenible. Cual corriente impetuosa, corre y sigue corriendo ajena a todo dique, a todo obstáculo. El hombre sólo puede modificarla en este aspecto: o hacerla turbia y miserable, o hacerla limpia y benéfica. ¡Qué responsabilidad tenemos tú y yo frente a la historia!

LA DOCTRINA Y LA VIDA

Por Florencio Sáez.

Preocupa hondamente a nuestros obreros en el día de hoy los desprendimientos de grupos de nuestras iglesias que luego se constituyen en organizaciones rivales a las iglesias de que procedieron. La inconstancia y falta de profundas convicciones en muchos se interpreta como carencia de una base sólida sobre la cual debieron fundamentar su fe religiosa. Y ante tan inquietante problema la reacción es de confusión y pesimismo. Los que ofrecen solución a tal problema dicen que lo que cambiará el actual estado de cosas será una instrucción constante en las doctrinas fundamentales del Cristianismo. Que la causa porque hay tanta división y confusión es que los miembros de las iglesias no han recibido la debida preparación religiosa antes de ser recibidos como miembros en plena comunión. Que una vez se obvie esa deficiencia tendremos iglesias fuertes y consagradas totalmente a la evangelización del mundo.

Cuando se empieza a dar énfasis a la parte doctrinaria del Cristianismo, nos asalta el temor de que descendamos al nivel religioso en que se encontraban los líderes del pueblo de Israel en tiempos de Nuestro Señor. Ellos conocían al dedillo todo lo concerniente a la Ley y a los Profetas, pero llegaron a darle tanta importancia a la letra que olvidaron el espíritu de aquellas formas conceptuales. Y sin el espíritu, la letra mata. Cuando las palabras que hablamos y los preceptos que enseñamos son espíritu y son vida, entonces obran aquello para que los enviamos. Pero es conveniente advertir que jamás la doctrina puede sustituir la experiencia y la vida de relaciones con la persona de Cristo. Repetir una doctrina no garantiza el que ella pase a ser parte de nuestra carne y hueso de nuestros huesos; esto es, el hecho de que una persona pueda retener en su memoria los preceptos cristianos que se le han enseñado en la iglesia, en el hogar o en cualquier otro sitio, y que pueda repetirlos a perfección, no nos asegura que tal persona es un fiel testigo de Cristo. Es preciso quitar ese error de la mente de algunos cuanto antes posible. Debemos hacerles entender que la doctrina sirve para canalizar y contener dentro de moldes conceptuales lo que hemos visto y oído, lo que palparon nuestras manos tocante al Verbo de vida. Que el canal en sí y el recipiente no tienen valor si están vacíos de vida abundante en Cristo. Es cierto que la experiencia con Cristo tenemos que expresarla por medio de símbolos, y que no estamos satisfechos hasta no hacer conocer a otros por la palabra hablada y escrita lo que para nosotros ha sido ciertísimo. Pero cuando la palabra hablada y escrita la utilizamos para decir lo que a otros le ha ocurrido, sin que esa experiencia ajena haya hecho mella en nosotros y enriquecido y mejorado nuestras vidas, entonces estamos engañándonos a nosotros mismos presentando la apariencia allí donde no existe la realidad. La corteza de la fruta es necesaria para conservar la pulpa y la carne, mas si queda la corteza sola sin la pulpa, la corteza se marchita y se seca. Ambas cosas se conservan juntamente. La doctrina es la corteza y recipiente de un contenido vital que contribuye a conservarlo y a veces a enriquecerlo.

Nos parece claro lo que acabamos de decir: No rechazamos ni remotamente quitamos importancia a la doctrina cristiana. Lo que hacemos es colocarla en el lugar que le corresponde y evitar que se le asigne sitio que sólo pertenece a la vida en Cristo. Creemos estar de acuerdo con la iglesia universal al afirmar que no podemos considerar como cristianos a aquellos que meramente en el bautismo prometieron seguir la ley de Cristo, o que fueron bautizados en determinada forma y por determinada denominación, o que pertenecen a una determinada iglesia o consagración, o que sustentan determinado cuerpo de doctrinas llámen-

Iglesia Metodista "El Santuario", Patillas, tal como quedó después de haber sido reformada. Es pastor de esta iglesia el consagrado hermano Rdo. Pedro Félix Velázquez. Recientemente se celebró un servicio especial de rededicación, siendo el orador el Rdo. George Richardson.

se estas ordodoxas, liberales, o por cualquier otro nombre. En esto podemos acertadamente aplicar aquel proverbio tan conocido de todos: "El hábito no hace al monje." Que es cristiano aquel que ha rendido sin reservas su voluntad a Cristo y cuya vida está gobernada por el espíritu de Aquel que se dió a sí mismo por todos nosotros para hacernos aceptos a Dios. La iglesia universal está compuesta por los que son leales a Cristo. "Donde hubiere dos o más congregados en mi nombre, allí estoy yo en medio de ellos." Nos congregamos y constituímos iglesias, porque el espíritu de Cristo nos constriñe a hacer esto. Porque así organizados podemos manifestar mejor ante los hombres los frutos del Espíritu y hacer a los demás partícipes de ellos. La iglesia se ha establecido para que Cristo sea conocido y adorado por todos los hombres, y existe allí donde esté encarnado e incorporado su espíritu. Pablo dijo a este respecto: "Y si alguno no tiene el espíritu de Cristo, el tal no es de él"; y "Porque todos los que son guiados por el Espíritu de Dios, los tales son hijos de Dios." No puede haber engaño cuando usamos estas normas como piedra de toque para saber quién es quién entre los llamados.

Yo dudo de que Pablo hubiera aconsejado a las iglesias por él fundadas a que se abstuvieran de doctrinar a sus miembros, por el peligro que se corría de que se apegaran a la forma de la doctrina y olvidasen el espíritu de vida de ella. El insistió en que se enseñase a tiempo y fuera de tiempo, que se diera la sana doctrina a todos. Pero advirtió a los Gálatas que "En Cristo Jesús, ni la circuncisión vale nada, ni la incircuncisión, sino la nueva criatura." Podemos saber el efecto de la enseñanza por las consecuencias que ésta trae a las vidas de aquellos que la reciben. Si la doctrina trae frutos de tolerancia, benignidad, bondad, fe, caridad, paz y gozo en el espíritu, mansedumbre y templanza, podemos estar seguros de que es sana la doctrina y está produciendo los deseados efectos. Sabemos que contra tales virtudes que nacen de nuestra unión con Cristo, no hay ley.

Todos esos desgajamientos y formación de grupos que se consideran a sí mismos los verdaderos cristianos, sostienen que los demás no están sujetándose a la Palabra de Dios y que están torciendo su sentido a los hombres, y al mismo tiempo que están siendo desleales al espíritu de Cristo. Cuando la iglesia vive y predica a Cristo, cuando la comunidad está viendo la manifestación del Salvador en la conducta de la iglesia cristiana, ella no tiene motivos para preocuparse porque algunos disgustados e inconstantes se vayan a formar grupos rivales a la iglesia. Y la iglesia no debe pensar en que podrá evitar los desprendimientos y organización de otros grupos enseñando más doctrina y haciendo que sus miembros sepan al pie de la letra todos los preceptos de la fe. Lo que la iglesia necesita hacer es lo mismo que hizo en el pasado para propagarse y preservarse: mantenerse perseverante en el bien, hacer y no flaquear ni un instante el propósito de transformar este mundo en el Reino de amor, de justicia y de paz.

De las divisiones podemos decir lo mismo que dijo Jesús respecto de los pobres: siempre las tendremos. Mientras haya hombres libres y respetemos la personalidad humana, habrá posibilidad de divisiones. Si no hubiera habido esa posibilidad no seríamos nosotros miembros de una iglesia que tuvo que desgajarse del tronco judío para desarrollar su propia vida. A esa posibilidad debemos la oportunidad que se da a nuestras iglesias para difundir los principios de vista y conducta cristianos.

Similar problema al que está teniendo en el día de hoy la iglesia cristiana ha tenido la pedagogía. Se creyó en el medioevo que la mente está dividida en facultades y que había que cultivar cada una de esas facultades para educar debidamente la mente y al individuo. Se creyó también en la transferencia del conocimiento. Si un individuo aprendía a razonar bien en aritmética, esa capacidad de razonar era transferida a los demás problemas de la vida. Un buen matemático sería, pues, un buen razonador en todo. Pero los experimentos llevados a cabo por los psicólogos y nuestra experiencia demuestran que éste es un error. No hay transferencia, excepto en aquello en que el problema con que uno se tropieza en la vida tenga de común con aquel que previamente hayamos resuelto. Basados en el mismo error y fundados en las mismas premisas falaces, concluyen algunos que la enseñanza de la moral y de civismo hará muchachos modelos de conducta y perfectos ciudadanos. Es por eso que están insistiendo en que se introduzca en el currículo de las escuelas públicas y privadas cursos de moral y de civismo. Nosotros sostenemos que ni la moral, ni el civismo, ni la religión se pueden enseñar por medio de cursos, porque tal enseñanza todo lo que puede hacer es imprimir en la mente ciertas ideas que sirvan al alumno para pasar exámenes y demostrar así que ha aprendido lo que se le ha enseñado. Puede que retenga esas ideas y demuestre saber mucho sobre moral, civismo y religión, pero cuando nos detenemos a considerar el efecto de esas ideas en la vida de ese alumno, encontramos que muchas veces no es ni moral, ni buen ciudadano y menos religioso. Las ideas no tienen virtud en sí para obrar los cambios que con ellas nos proponemos hacer en la vida del hombre. Es cuando esas ideas se hacen carne y vemos su gloria y manifestación en una personalidad que nos trae y subyuga hasta llegarnos a dominar con su influencia, que llegan a transformar a otros a la imagen de la persona-

lidad que produce ese efecto. De allí que sea tan necesario el que los hombres que están pastoreando congregaciones cristianas sean fieles intérpretes de la vida y enseñanzas de Jesús. Cuando la doctrina está encarnada en el pastor y éste nos la enseña, sentimos que nos habla con autoridad y nos vemos precisados no sólo a aceptar intelectualmente lo que nos dice, sino que somos movidos interiormente a hacer según él nos enseña.

Esto nos sugiere que quizá el defecto de que nos quejamos no resida en los miembros de nuestras iglesias, sino en los que las pastorean. Pudiera ser que seamos nosotros culpables de lo que está sucediendo, y en ese caso tendríamos que aplicarnos la medicina y recibir la curación antes de recomendar la misma a otros. De esto estamos ciertos: Que a menos que cada precepto no vaya acompañado de la vida del preceptor, la enseñanza resulta huera. Podría alguien presentar algunos casos que tendieran a contradecir lo que acabamos de expresar, pero en lugar de contradecirlo lo que hace es confirmar nuestros asertos, ya que si analizamos concienzudamente esos casos, descubriremos que lo que hizo la obra no fué el preceptor sino otra persona a quien se llegó a admirar y que ejerció autoridad sobre nuestra conducta. Esto ocurre para bien o para mal.

Me parece haber ofrecido a mis compañeros con las líneas precedentes algunas sugestiones que podrán ayudarles en la solución del problema principal con que nos encaramos en este día.

MIS EXPERIENCIAS COMO MINISTRO EN EL EJERCITO

Por el Rdo. Oscar Rodríguez.

X

Después de cuatro meses de difícil y peligrosa labor en el sur de Francia, nuestras tropas se hallaron nuevamente reunidas y listas para emprender otra jornada de penetración hacia el sector de Lorena, punto éste desde donde se daría el gigantesco empuje a través de la línea Sigfrido. Fué a mediados de febrero de 1945 cuando nos movíamos junto a las victoriosas unidades del séptimo ejército. Después de un rápido viaje en tren, acampamos por breves días en las cercanías de Nancy, hermosa ciudad de 150,000 habitantes en la región de Lorena en el departamento de Mosela. Allí consolidamos nuestras fuerzas y nos aprestamos para la histórica penetración de Alemania.

Toda esta región era un arsenal aliado de inmensas proporciones. Eramos parte de la más gigantesca concentración de fuerzas y equipo de combate que jamás presenciáramos en toda nuestra jornada. El movimiento de unidades en preparación para el golpe que perforaría las líneas alemanas, fué una de las más imponentes exhibiciones del poderío militar de las fuerzas americanas. Miles de aviones en perfecta formación pasaban por sobre nosotros para ir a descargar sus mortíferos cargamentos a lo largo de la ruta que nosotros tendríamos que cubrir días después. Los centros ferroviarios, centros industriales y las instalaciones militares y todo lo que pudiera constituir obstáculo a nuestra entrada a suelo alemán fué intensamente bombardeado por nuestra aviación, todo esto sin que apareciera un sólo avión alemán para ofrecer resistencia.

Nuestra marcha por estos campos de Alsacia-Lorena nos proporcionó la oportunidad de apreciar esta histórica región cuyos fértiles campos y riqueza natural han sido causa de intriga política entre Francia y Alemania desde el 1871, cuando parte de esta región le fué cedida a Alemania, sólo para serle devuelta a Francia por el tratado de Versalles en 1919. La población muestra características típicas del pueblo alemán, aunque mostraban alegría al haber logrado su liberación y reintegración a la familia de comunidades francesas. El lenguaje es un dialecto que refleja la influencia teutónica en esa región. Una característica típica de las aldeas que pueblan esta región es su unidad religiosa. Hay aquellas aldeas donde sólo viven católicos y aquellas donde sólo viven protestantes. Es un pueblo profundamente religioso que conserva las tradiciones de la familia, donde el padre retiene la dignidad del "patriarca" a quien se le debe veneración y respeto. A la hora del servicio religioso la familia entera desfila, y niños y adultos participan del servicio con gran entusiasmo. Los estragos de la guerra y las privaciones a que este pueblo fué sometido a manos de los invasores alemanes, no habían robado a este pueblo su sentido religioso, y conservaban muy vivo el espíritu de adoración y de acción de gracias por la fe en Cristo que nuevamente había triunfado en sus experiencias de pueblo sufrido y probado. Era inspirador escucharles entonar himnos y participar entusiasmados en sus servicios de adoración.

Nuestra mirada estaba puesta en Alemania. Era la primera semana de marzo, y todos aguardábamos la orden de marcha. La moral de las tropas estaba a un alto nivel y se pensaba y actuaba como un solo hombre. Por fin llegó la hora esperada y con rapidez sorprendente nos pusimos en Sarreguemines, última plaza francesa en Mosela a orillas del Sarre desde donde apreciábamos las demolidas regiones alemanas solo al otro lado del río. Allí estaba delante de nuestra vista la tierra que produjo grandes científicos, grandes teólogos, pero también grandes guerreros y no menos grandes demagogos.

En Sarreguemines permanecimos muy pocas

horas. El avance era tan rápido que apenas si teníamos tiempo para detenernos para preparar nuestras comidas. De descanso físico está demás hablar. No había tal cosa. Había que estar listos para la marcha en todo instante. Se trataba de perseguir al enemigo hasta conseguir su rendición incondicional. No podía dársele tregua, sino aprovechar la desorganización que comenzaba a notarse en las fuerzas contrarias para obligarlas a rendirse a la mayor brevedad.

Pero aún en estas circunstancias de rápidos movimientos, siempre hallábamos ocasión para celebrar servicios breves con los distintos grupos según nos lo permitía la situación. Nuestra constante oración seguía los pasos de todos aquellos hombres a quienes llegamos a amar y por cuya seguridad nos esforzábamos día y noche. Una cosa me alentaba, que no había un sólo hombre en todo mi regimiento a quien yo personalmente no le hubiere entregado copia del Nuevo Testamento o la Biblia y alguna literatura que podía leer con provecho en el momento dado.

(Continuará)

DECIMOTERCERA ASAMBLEA ANUAL

de la Asociación de Iglesias Evangélicas de P. R., que se celebrará en Mc Lean Conference Grounds, durante el 14 al 16 de Nov. de 1946.

Jueves 14.—Sesión de la mañana.

10:00 Hora devocional, a cargo de los Rdos. Diego Rico Soltero y Carmelo Alvarez Pérez.

10:30 Mensaje por el Dr. Angel Mergal. Tema: "Funcionamiento de la Escuela Laica en las Democracias."

11:30 Presentación de nuevos misioneros.

12:00 Receso.

Sesión de la Tarde

2:00 Organización de la Asamblea. (1) Entrega de credenciales. (2) Pase de lista. (3) Lectura y aprobación de las actas anteriores.

2:30 Informe de la Junta de Directores. Mensaje por el Presidente de la Asamblea.

3:15 Nombramiento de los Comités Temporeros. Resoluciones de Ponencia, de Gracias y otros.

3:45 Informe de los Comités Permanentes:

(1) Instituciones Insulares: Por el Rdo. F. Colón Brunet, Sec. Tesorero.

(2) Educación Cristiana: Por el Rdo. Virgilio J. González, Presidente.

(3) De Evangelismo: Por el Rdo. Gildo Sánchez, Presidente.

(4) De Bienestar Social: Por el Rdo. Angel Mergal, Presidente.

Sesión de la Noche

8:00 Devociones de los Rdos. Diego Rico Soltero y Carmelo Alvarez Pérez.

8:30 Sermón de la noche por el Dr. Angel Archilla Cabrera.

Viernes 15.—Sesión de la Mañana

8:00 Devociones por los Rdos. Diego Rico Soltero y Carmelo Alvarez Pérez.

8:30 Conferencia, por el Sr. J. A. Alvarado, Superintendente General de Prisiones del Departamento de Justicia.
Tema: "La Asociación de las Iglesias Evangélicas de P. R. y las Reformas Penales."

9:30 Discusión del tema anterior.

10:00 "Las Iglesias Evangélicas de Puerto Rico y su Programa Mayordomía Cristiana", por el Rdo. Víctor M. Colón Bonet.

10:45 Discusión del tema anterior.

12:00 Receso.

Sesión de la Tarde

2:00 Devociones por los Rdos. Diego Rico Soltero y Carmelo Alvarez Pérez.

2:30 Informes: Comité de Ponencia. "Puerto Rico Evangélico". Seminario Evangélico. Hospital Presbiteriano. Instituto Politécnico. Hospital Ryder. Academia Bautista. Escuela Superior de Lajas. Marina Neighborhood. Robinson School. Librería Evangélica. Pastor Universitario. Agencia Bíblica. Mc. Lean Conference Grounds. Aso. de Caballeros Evang. de Puerto Rico. Aso. de Damas Evangélicas de Puerto Rico y El Guacio.

Sesión de la Noche

8:00 Devociones por los Rdos. Diego Rico Soltero y Carmelo Alvarez Pérez.

8:15 Instalación de la Nueva Junta de Directores y de los nuevos oficiales electos, por los Rdos. Domingo Marrero Navarro, Fco. Colón Brunet y Augusto Cotto Reyes.

8:45 Conferencia por la Sra. Carmen R. de Alvarado, "Ventajas de la Reforma Universitaria."

Sábado 16.—Sesión de la Mañana

8:00 Devociones por los Rdos. Diego Rico Soltero y Carmelo Alvarez Pérez.

8:30 Sesión final de los Negocios de la Asamblea. (1) Presentación del Sec. Ejecutivo de la Asociación y del Coordinador de la Obra Rural. (2) Asuntos pendientes. (3) Asuntos nuevos. (4) Informe del Comité dador de Gracias. (5) Servicio de Clausura a cargo del Presidente electo.

CULTURA ESPIRITUAL

QUE SIGNIFICA SER LLENO DEL ESPIRITU SANTO

Por el Dr. C. I. Scofield.

(Conclusión)

Téngase presente la franqueza, la humildad y la preponderancia de Cristo en esa noble oración, todo contrastado con la preocupación del propio yo, la subjetividad de tanta oración actual respecto al Espíritu. Y nótese especialmente esto: que oraron acerca de lo que había ido mal: "Mira sus amenazas." El temor estaba apagando el Espíritu. Así también nuestras oraciones deben tratar de la confesión de la falta más minuciosa y de la solicitud respecto a los intereses de Jesus encomendados a nuestras manos. Para la mayor parte, si no para todos, la oración sería la actitud más natural del alma al recibir definitivamente el Espíritu. ¡Cuán propia e instintiva debiera ser la expresión "Señor, recibo, recibo ahora de ti la plenitud del Espíritu. Creo, sí, que tú has recibido del Padre la promesa del Espíritu Santo, y tú has dicho que si alguien tiene sed, venga a mí y beba; y así bebo!"

Una palabra de aviso. Llegar a ser lleno del Espíritu es un acto y un proceso; tanto un acontecimiento como una vida. El estado de plenitud tiene su principio; pero la continuación de este estado depende del tranquilo y reposado mantenimiento de las condiciones. El creyente que quiera conocer la bienaventuranza de una vida llena del Espíritu, debe empezar por un acto definitivo de entrega, fe que se apropia del don y oración; pero debe también mantener, como hábito de la vida, ese estado de sumisión, fe y oración. Confesar inmediatamente cualquiera cosa que contrista y apaga el Espíritu, eso mantiene el estado de entrega. Manténgase todo el ser en un estado receptivo hacia el Cristo dispensador. No procures pensar en el Espíritu; piensa en Cristo como el dador del Espíritu. El santo y eternamente bendito y adorable Espíritu estaría bien contento de estar fuera de nuestra experiencia, si esa experiencia fuese llena de Cristo. Vive la vida de oración, "Usa la oración para esconder todo en el corazón de Dios. Sumerge toda la vida y servicio en la oración. Así la vida que principia por la plenitud continuará en la plenitud."

Un servicio cristiano fructífero es el resultado del constante beber de la fuente del "agua de vida." "Seré ungido con aceite fresco" (Salmo 92: 10) debiera ser el deseo, la fe y confianza de todo siervo entregado a Dios conforme salga al desempeño de cada servicio nuevo o misión nueva.

MAESTRO: CONOCETE A TI MISMO

Es bien conocido el antiguo apotegma de Sócrates "Conócete a ti mismo." Es muy saludable que todo hombre se examine y califique a sí mismo, pero esto es importante sobre todo para los maestros de religión. Damos a continuación una serie de preguntas que pueden guiarnos para conocernos a nosotros mismos como maestros de religión.

1. ¿Asisto todos los domingos y en caso de ausencia aviso al director de la Escuela Dominical cuando más tarde el viernes anterior?

2. ¿Llego cuando menos 10 minutos antes de comenzar la Escuela Dominical y procuro tener listo mi material de enseñanza y mi cuarto de clase?

3. ¿Preparo mi lección dedicando al menos dos horas semanales a su estudio, formulando un plan y haciendo notas acerca del mismo?

4. ¿Tengo convicciones religiosas firmes, espíritu evangelizador, carácter cristiano, y soy un miembro leal y asiduo de mi iglesia?

5. ¿Estoy haciendo algo para mejorarme como maestro, por ejemplo, asistiendo a todas las juntas, institutos, clases, etc., que me sea posible, leyendo siquiera dos libros cada año acerca de mi trabajo de educación religiosa y haciendo el curso normal aunque sea por correspondencia?

6. ¿Hago todo lo posible por conocer bien a mis alumnos, cultivando amistad con ellos, participando en sus actividades, investigando sus gustos, intereses y capacidades, y visitando el hogar de cada uno, hasta donde sea posible, cuando menos 2 veces al año?

7. ¿Consigo tener una buena asistencia de mis alumnos, visitando a los enfermos y a los ausentes o cuando menos escribiéndoles, y haciendo interesante mi clase?

8. ¿Ayudo al desarrollo espiritual de mis alumnos sentándome con ellos durante el culto no tanto para cuidarlos como para estimularlos con mi propia actitud y ejemplo, y desarrollando durante la clase el espíritu de alabanza y de oración?

9. ¿Doy mi clase como una conferencia o estimulo la participación de mis alumnos por medio de la discusión, la exposición de opiniones y otras actividades?

10. ¿Estimulo a mis alumnos en el servicio cristiano, especialmente en sus dos fases de contribuir financieramente al sostenimiento de la obra y de prestar servicios personales?

11. ¿Conozco bien mi Biblia y me esfuerzo no sólo porque mis alumnos adquieran información bíblica sino también apliquen sus principios a la vida práctica?

12. ¿Mantengo la disciplina de mi clase por compulsión externa, como regaños y castigos, o por el interés mismo de la lección?

13. ¿Reconozco y busco la ayuda de Dios por medio de la oración, cultivando mi comunión con El para que su sabiduría y su poder suplan mis deficiencias?

Maestro: Contéstate a ti mismo estas preguntas y procura presentarte delante de Dios "como obrero aprobado."

Gonzalo Báez Camargo.

QUINCUAGESIMO ANIVERSARIO

1899—1949

El Comité Pro Celebración del Quincuagésimo Aniversario de la Obra Evangélica en Puerto Rico, nombrado por la Asociación de Iglesias, quedó integrado de la siguiente manera:

Rdo. Angel Luis Seda, presidente; Rdo. Florentino Santana, vicepresidente; Dr. Angel Archilla Cabrera, Rdo. F. Colón Brunet, Rdo. H. Hilliard; Rdo. Aarón F. Webber, Rdo. A. Espada Matta y Rdo. J. A. Luciano. Entre las actividades planeadas por el Comité y que más tarde publicaremos, está la celebración de reuniones conjuntas de Evangelismo en cada cabecera de distrito y centros de la obra en la Isla, culminando esta con una reunión conjunta para el jubileo. Preparémonos a celebrar tan magno acontecimiento para el desarrollo del Reino y la gloria de Dios.

Angel Seda.
Pres. Comité.

MISCELANEAS

SEGUNDO CONGRESO
de Juventud Evangélica se Reúne en Nueva York

Con asistencia de más de 200 delegados representando las Iglesias Hispanas Evangélicas de diferentes denominaciones, se reunió el sábado 19 de octubre el Segundo Congreso de la Juventud Evangélica Hispana de la ciudad de Nueva York en la Iglesia Latinoamericana del 65 Este, Calle 109. Después de un servicio devocional a cargo de la Sociedad local y unas palabras de bienvenida por el Presidente del Congreso, hermano Rafael Cotto Ortiz, pasamos a la discusión de tres ponencias. La primera fué: "La Juventud para Cristo", a cargo del Rdo. Quiroga. La segunda, "La Herencia Espiritual de la Juventud Evangélica", discutida por el Rdo. Miguel A. Morales. La tercera: "La Juventud Cristiana Frente al Momento Actual. ¿Qué Hacer?", dirigida por el Rdo. Santiago Soto Fontánez.

Luego pasamos a la reunión de negocios, y después de discutirse varios asuntos rutinarios, fué electa la nueva directiva para regir los destinos del Congreso por el próximo año resultando la siguiente: Presidente, Ismael García; vicepresidente, Carlos Doré; secretario de actas, Elí García; tesorera, Lydia Martínez; secretario corresponsal, Miguel Angel Nieves García, (reelecto); vocales, todos los presidentes de las sociedades de juventud evangélica; consejeros, Dr. Víctor M. Buenahora, Rdo. Ramón Reyes Hernández y Rdo. Guillermo Cotto Thorne.

Declarado un receso, fué servida una suculenta cena por la Sociedad local, y desarrollose allí mismo una fiestecita social tomando parte varios delegados.

A las ocho de la noche hubo un servicio de comunión a cargo de la mayoría de los pastores de la ciudad, resultando solemne, inspirador y consagrado. Nos deleitaron con dulces melodías religiosas el Coro de la Iglesia Hispana del Aire y el Coro La Hora Evangélica. El mensaje a cargo del Rdo. Reyes Hernández fué una verdadera pieza de conceptos espirituales sobre el significado de la Comunión y una exhortación a la juventul allí congregada.

Fueron presentados a la Asamblea el Dr. Villanueva, organizador de la Juventud Latino americana y su esposa; el Rdo. Oscar Rodríguez, muy conocido en el campo religioso, y el Rdo. Luis Quiroga de Colombia, delegado y unos de los directores del Congreso de la Juventud Evangélica celebrado recientemente en La Habana, Cuba.

Terminamos siendo despedidos en oración por la hermana Leonor Rosado, ayudante del pastor de la Iglesia de Damasco. Y así, dentro del mayor entusiasmo, se escribió una página más gloriosa en el libro de la historia de la lucha por la propagación de la semilla del Evangelio de Cristo. Que él nos bendiga y nos guarde a todos. Amén.

M. A. Nieves García.

DON VENTURA BRACERO

El hermano don Ventura Bracero acaba de fallecer en Nueva York a la edad de 59 años.

Don Ventura Bracero.

Conocimos a este hermano desde hace 20 años, viviendo entonces en la Calle 4 del Bo. Bélgica de Ponce. Por ese tiempo estaba algo enfermo, un tanto desalentado y casi sin fuerzas para la lucha de la vida. Logramos insuflarle algunos entusiasmos, y el hombre se puso triunfante sobre sus pies y se consagró completamente a la obra, ocupando varios puestos en la Iglesia Evangélica Unida de la Calle Marina. Fué lider entre los hombres que componían la Sociedad de Caballeros.

Luego de estar un tiempo en Ponce, se cambió al vecino barrio de Sabanetas, donde se estableció en pulpería. Compró una casa que había pertenecido a la Misión, la arregló convenientemente, y luego la dedicó al Señor con un servicio cristiano. En Sabanetas tuvo el hermano también sus dificultades, hasta que al fin regresó a la ciudad y de nuevo se puso en contacto con su vieja iglesia.

Por varios años trabajó con la compañía de hielo Nones, habiendo rendido aquí una buena labor. Por razón de los años y de la enfermedad, que le atacó especialmente en las piernas, se vió forzado a renunciar este trabajo. No obstante sus luchas y dificultades, siempre se movía y trabajaba, hasta llegado el momento en tener que retirarse totalmente a su hogar.

A mediados de año la buena esposa de don Ventura, cristiana consagrada y fiel, se fué a Nueva York en busca de mejor ambiente, y poco tiempo después se fué él detrás, siempre con la esperanza de mejores días y de alguna oportunidad para servir a su Señor. A su llegada a Nueva York mejoró notablemente, pero cuando más contento se sentía en su nuevo hogar, la muerte le sorprendió para cerrar felizmente su vida cristiana.

Don Ventura se esforzó siempre por cooperar en la obra cristiana, por tener trabajo remunerado y decente para sostener su hogar, y especialmente por criar la familia en el temor de Dios. Los que lo conocimos podemos testimoniar de que, a pesar de las dificultades que siempre aprietan al cristiano, don Ventura supo capear la tormenta con éxito hasta llegar al puerto feliz de entrada al Reino de los Cielos.

Nuestra pena más sentida a los familiares del hermano caído, ahora instalado en su nueva habitación en los cielos.

PRIMITIVO QUILES
(In Memoriam)

Acabamos de ser dolorosamente sorprendidos con la infausta nueva del fallecimiento de uno de los valores espirituales más grandes de la Misión Bautista y de la causa evangélica en nuestra amada Borinquen. Sí, nos fué amargo y triste leer una misiva contentiva de esta frase: "don Primitivo Quiles ha fallecido."

Tuvimos el honor de conocer a este varón de Dios desde nuestra infancia.

Nos desarrollamos en la vida espiritual en la inolvidable Iglesia Bautista de Cidra, recibiendo el influjo bienhechor del testimonio de un grupo de hombres y mujeres de Dios, entre los cuales, don Primo, como se le llamaba cariñosamente, era uno de los que sobresalía.

Desde que conoció a su Salvador, don Primitivo se inició en las sagradas filas cristianas siendo uno de sus más firmes, consecuentes y aguerridos soldados.

Supo llevar el mensaje de vida y la enseñanza pura de la Palabra por valles y montañas, en medio de luchas y barreras. Supo librar grandes batallas por la bendita fe que había abrazado y embargado su noble y titánico corazón.

Nuestra Iglesia en Cidra tenía en don Primo una de sus más sólidas y prepotentes columnas, un verdadero apóstol y testigo de nuestro Señor.

Hemos en verdad perdido un paladín que cae en medio de la lucha con una hoja de servicios digna y honrosa y con un testimonio de fidelidad a toda prueba.

Ha caído un roble corpulento que adornaba y sostenía la casa de Dios.

Echaremos muy de menos su venerable y bondadosa presencia, sus consejos tiernos y su compañía grata e inspiradora.

El cielo bate palmas dando la bienvenida a un noble cruzado que deja las torturas de la existencia física y se ciñe la corona de los vencedores.

Nuestro más sentido pésame a su familia toda, tan querida y tan bien recordada por nosotros. "Al venir Jesús nos veremos."

Gilberto Candelas.

Ciudad de Nueva York.

¡LIBROS! ¡LIBROS!

ACABADOS DE LLEGAR

Los libros anunciados a continuación son todos de primera línea, y no deben faltar en la biblioteca del pastor o líder de la Iglesia.

El Protestantismo, A. N. Bertrand, papel	$1.00
El Carácter del Protestantismo, Carlos Heim, papel	1.00
Bosquejo de Historia de la Iglesia Cristiana, Carlos Heussi papel	1.50
Vida Victoriosa, E. Stanley Jones, papel	1.25
Dios, el Eterno Tormento de los Hombres, Marc Boegner, pap.	0.60
Nuevo Descubrimiento de la Biblia, Susana de Dietrich, papel	0.55
En sus Pasos, o Lo que Haría Jesús, C. M. Sheldon, papel	0.90
Cristo y el Sufrimiento Humano, E. Stanley Jones, papel	0.75
Los Hugonotes, Enrique Fliedner, papel	0.50
La Revelación Divina en el Pensamiento Cristiano Actual, varios autores, papel	0.60
El Mundo es Así, Earl M. Smith, papel	0.60
Democracia Trascendente, Alberto Rembao, papel	0.80
Cuadros Luminosos del Antiguo Testamento, Eliot Porter papel	0.35
De mi Infancia y Juventud, Alberto Schweitzer, papel	0.45
Glóbulos Blancos en la Sangre Europea, Allan A. Hunter, pap.	0.50
El Cristianismo y una Paz Justa y Duradera, estudios, papel	0.25
La Justificación por la Fe, Felipe Melanchton, papel	0.30
Dios y el Organo de su Universo, Daniel E. Hall, papel	0.20
Comentario Bíblico de Abingdon, tomo II, tela	3.00
Comentario Bíblico de Abingdon, tomo III, tela	3.00

☞ Nosotros pagamos el franqueo. Haga sus pedidos a "Puerto Rico Evangélico", Apartado 1707, Ponce, P. R.

ANUNCIANTES

Anúnciese en esta Sección. Una pulgada, $1.00 al mes. Por más de un mes, 25 por ciento de descuento.

LA ACADEMIA CORTINA

de Nueva York, Fundada en el 1882

Enseña por el método fonográfico, (discos) y del cual son los originadores, todos los idiomas de las Américas.

Español, Inglés, Francés, Italiano y Portugués.

Gran oportunidad para todo obrero cristiano progresista que desea laborar ampliamente en los campos misioneros de nuestra América Latina. Hágase un intérprete de todos los idiomas del continente americano para el bien del Evangelio y su propio éxito personal.

Pida en seguida información completa enviándome un sobre timbrado.

Agente-Estudiante de esta Academia: Vicente Rangel, 14 Washington St., Bloomfield, New Jersey.

Nota: Si escribe directamente a la Academia, favor de hacer referencia a esta revista y al agente.

SEGUNDA IGLESIA EVANGELICA ESPAÑOLA

109 Este, Calle 22.

Ciudad de Nueva York.
Oficina: 289—4th Ave.
Room 40. Teléfono GR5-6111.

Se pone a las órdenes de los hermanos que vienen a Nueva York. Deseosa de servir.

Cultos: Domingos de dos a cuatro de la tarde. Miércoles, 8 de la noche. Viernes, 8 de la noche.

Iglesia Alianza Cristiana y Misionera

77 Este, Calle 114, Nueva York

Rdo. Gilberto Candelas, Pastor.

Bienvenida amorosa a toda nuestra parentela espiritual.

ECOS DEL CAMPO EVANGELICO UNIDO

Israel Bracer, Redactor

Apartado 1825 — Ponce, Puerto Rico

GUAYANILLA. **Rdo. José A. Luciano, pastor.**

De vacaciones.—El día primero de septiembre empezó a disfrutar de unas vacaciones de tres meses nuestra misionera Angelita Vázquez. Debido a que se sentía un poco mal de salud y habiéndole recomendado el médico que descansara por algún tiempo, se vió precisada a solicitar de la Misión unas vacaciones de tres meses. Rogamos al Señor que la fortalezca física y espiritualmente para que pronto vuelva a estar con nosotros.

Asociación.—El primero de octubre nos reunimos los caballeros de esta iglesia con el propósito de fundar la asociación de Caballeros Evangélicos. Después de un servicio devocional se procedió a nombrar la directiva, quedando constituída de la manera siguiente: Presidente, Rodolfo Pacheco; tesorero y consejero, Rdo. J. A. Luciano, secretario, el que suscribe.

De Plácemes.—Los esposos Irizarry Siebens están de plácemes al ser visitados por la cigüeña. Corresponde al nombre de Eileen la niñita que ha llegado al hogar de estos hermanos. El domingo fué presentada al Señor, oficiando en la ceremonia el pastor de nuestra iglesia.

Campaña.—Desde el 29 del mes de septiembre empezó una campaña evangelística, la cual ha de durar todo el mes de octubre. Es nuestro propósito difundir el evangelio por todas partes y ganar más almas para el Señor. Que El se digne bendecirnos y que esta campaña redunde para beneficio de la humanidad y la gloria y honra de Nuestro Señor Jesucristo.

Teódulo Pacheco.

SANTA ISABEL

Nuestra iglesia ha asistido últimamente a dos aniversarios de larga distancia, siendo representada por dos nutridos grupos en Guayanilla y Yauco. Felicitamos a estas hermanas iglesias, así como a sus pastores los Rdos. Luciano y Morales por el éxito alcanzado.

Nuestra Sociedad de Damas ha sido reorganizada con la siguiente directiva: Presidenta, doña Dolores Morales; vicepresidenta, Sra. Rosa Amelia Cruz; secretaria, Ruth Bermúdez, y tesorera, doña María Quiñones. Vocales: Isidora de Bouffit, Elizabeth Santiago y Carmen Thillet.

Entre los maestros para ejercer este año en este pueblo, contamos con dos jóvenes más de nuestra iglesia. Ellos son: los hermanos Gabriel Anés y Erasto Zayas. Vaya para ellos nuestra felicitación más sincera.

Nuestra amada hermana Aracelia Mateo de Zayas después de una penosa enfermedad, falleció el domingo 13 de octubre, a las 8:30 de la noche. El pastor auxilió a esta hermana durante su enfermedad con todos los consuelos del Evangelio. En su entierro al día siguiente se celebraron solemnes servicios fúnebres en el templo y en el cementerio. Nuestro más sentido pésame a su esposo el hermano Ismael Zayas y la señora madre de la fenecida y a todos sus familiares.

Nuestra sociedad de Esfuerzo Cristiano estuvo representada en la convención de Guayama por las jóvenes Míriam Rodríguez, Elizabeth Santiago, Derbis Torres, Ruth Bermúdez e Irene Rodríguez, las que nos han traído las mejores impresiones.

Corresponsal.

PEÑUELAS

Tallaboa

Nuestro hermano Paco Avilés y su padre don Cristino han estado enfermos y hospitalizados; el primero en el hospital San Lucas, y el segundo en la Clínica del Dr. Pila. Damos gracias a Dios porque Paco ya se encuentra en su hogar restablecido, y don Cristino en vías de restablecerse.

El jovencito Jorge Hernández, hijo amantísimo de don Juan Hernández, a principios del mes de septiembre sufrió una caída que le produjo varias heridas, por lo cual tuvo que ser llevado inmediatamente al Santo Asilo de Damas, donde quedó recluído por varias semanas. Ya se encuentra en su hogar nuevamente, por lo que nos gozamos.

La cigueüa ha sido pródiga en este mes de septiembre. El día 4 los jóvenes esposos Paula y Angel Torres recibieron un nuevo vástago que llevará el nombre de Angel Miguel. El 20 nuestro pastor Rdo. Echevarría y su esposa Josefina recibieron otro varoncito cuyo nombre es Josué Benjamín. Esperamos que este niño haga honor al nombre bíblico que lleva, tal como lo hicieron Josué y Benjamín. El 21 del mismo mes Angélica y Mariano Mercado recibieron su tercer heredero, Angel Miguel, y el 27 los esposos Elisa y Joaquín Suárez tuvieron la satisfacción de ver cumplidos sus deseos de tener una hija. La niña es hermosa y saludable y lleva el nombre de su abuela paterna Hortensia. A todos estos regocijados padres nuestra sincera felicitación, esperando que puedan estos niños crecer en el temor de Dios.

Tuvimos el gusto de saludar a Lidia Medina, quien regresara del Norte después de tres años de ausencia. Grata estadía le deseamos a Lydia en su hogar.

El 5 del presente mes realizó sus sueños de amor la Srta. Rosa Medina con el joven Víctor Torres. La boda se realizó en Ponce y la recepción nupcial en casa de sus padres los esposos Medina en Tallaboa. Nuestros parabienes para la joven pareja.

Nuestros hermanos Angélica y Rafael Irigoyen, ex-sargento del Ejército de Estados Unidos y actualmente maestro de instrucción en la Segunda Unidad de este barrio, han trasladado su residencia al Pueblito con el fin de estar más cerca de su escuela. Grandes bendiciones en su nueva residencia para los hermanos.

Hemos seguido recibiendo donativos para nuestra cancha. Nos referidos al del Rdo. Harry E. Zech de $15.00 y el de la Srta. Elizabeth Reed de $2.00.

En los ejercicios de graduación celebrados últimamente en el Colegio Rivas, se graduó el joven Luis Planas, miembro de nuestra iglesia. Exito para Luis le deseamos.

M. Bauzá.

FAJARDO

Vino la Cigüeña.—Para los esposos Llabrés Guevara y de Jesús Ortiz, vino la cigüeña con su carga proverbial. A la primera pareja un hermoso niño de nombre Julio, y a la segunda una niña hermosa de nombre Ruth. Para ambos matrimonios nuestros parabienes, y que puedan educar a estos herederos en el "temor de Dios, que es el principio de la verdadera sabiduría."

EL ANGEL QUE SE NEGO A CANTAR

Una nueva y hermosa cantata de Navidad. Contiene letra y música. Ejemplar, 50 centavos.

CANTOS DE NAVIDAD. Una nueva colección de cánticos de Navidad. Ejemplar, 25 centavos.

LA CANCION DE BELEN. Una hermosa dramatización con canto y música. Dos libros: Uno contiene la letra y otro la música. Ejemplar 70 centavos (los dos libros).

L. P. Velázquez, Box 68, Station F. Ney York 16, N. Y.

BRISAS DEL CAMPO PRESBITERIANO

Rdo. Samuel J. Vélez Santiago, Redactor.

Apartado 201, Aguadilla.

PRESBITERIO

Durante los días 8 y 9 de octubre se reunió en la Iglesia Presbiteriana de Lajas el Presbiterio de Puerto Rico. Gracias a la hospitalidad del Rdo. Diego Rico Soltero se pudo gozar de una interesante, variada y cálida reunión. A pesar de ser la sesión corta del Presbiterio se discutieron asuntos importantes, y los informes arrojan marcado progreso en la labor de nuestras iglesias durante los seis meses transcurridos.

Para el año 1946-1947 las iglesias Presbiterianas en Puerto Rico han aumentado el sostenimiento propio en $1456. Casi todas las iglesias informaron aumento. Del Fondo de Restauración se han recogido $711.83, y la ofrenda del Día de los Niños asciende a $127.

Para representar al Presbiterio en la próxima Asamblea General a celebrarse en Gran Rapids, Michigan, fueron electos los Rdos. Erasmo Seda y Badillo Bello, y los ancianos gobernantes Pedro P. Cancel y Ramón Pabón. Los delegados del Presbiterio a la Asociación de Iglesias Evangélicas son los Rdos. Angel L. Seda y Samuel J. Vélez.

Las sesiones de negocios fueron brillantemente dirigidas por el moderador, Rdo. Enrique Rivera Vives, quien predicó el mensaje del martes 8 a una iglesia llena de fieles. El Dr. Angel Archilla Cabrera pronunció una muy interesante conferencia sobre la administración de la iglesia, haciendo uso para sus demostraciones de la tesis escrita por el Rdo. Víctor M. Colón Bonet sobre sostenimiento propio.

El próximo año el Presbiterio se reunirá en la Iglesia de Aguadilla—Higuey para su sesión de abril.

MAYAGUEZ ARRIBA

Despedida.—En la noche del 3 de septiembre nos reunimos en la casa pastoral en una fraternal fiestecita social para despedir a la hermana señorita Dalila Agostini, miembro del coro, quien partió hacia los Estados Unidos con el propósito de continuar estudios avanzados. Los esposos Toro estuvieron espléndidos en sus atenciones.

Conferencia.—El viernes 6 de septiembre estuvimos de plácemes por tener entre nosotros al Rdo. Samuel J. Vélez, quien nos dió sus impresiones del Congreso de la ULAJE en Cuba. Después de tan interesante conferencia, nos reunimos en la casa pastoral para celebrar el 39° cumpleaños del pastor, Rdo. Luis A. Toro. Entre los concurrentes al acto se encontraba el hermano carnal de nuestro pastor, Rdo. Felipe Toro Quiñones. Tuvimos un rato social muy agradable. Varios juegos muy divertidos fueron dirigidos por el Rdo. Vélez.

Enfermos.—Lo están el anciano don Manuel Rosario y la hermana Delia Rosario. Está restablecida ya, gracias al Señor, la hermana Srta. Felicidad Balines.

Nuevos miembros.— De nuestra iglesia en la Romana, República Dominicana, feuron recibidos por carta los siguientes hermanos: Petra Ramírez de Santalí, Víctor Manuel Santalí, Aida Esther Santalí, Rosario Santalí, y Rosamelia Santalí (aspirante). Se recibió también de San Germán la Sra. Jacobina R. de Toro, esposa del pastor. La bienvenida damos a los hermanos.

Directiva.—La sociedad de Esfuerzo Cristiano eligió la nueva mesa directiva como sigue: Wilton Vincenty, presidente; Carmen Cintrón, vicepresidente; Rosa Amelia Olivieri, tesorera; Justo A. González, secretario; Edgar Olivieri, vocal.

Angel Ortiz.

AÑASCO

Después de haber estado recluído en el Presbiteriano nuestro pastor, Rdo. Valeriano Sotomayor, se encuentra entre nosotros bastante restablecido de la enfermedad que le obligó a apartarse de nosotros. Los miembros de la iglesia le expresaron su regocijo dándole una cordial bienvenida.

Los miembros que forman la nueva directiva del Esfuerzo Cristiano son: José E. Irizarry, presidente; Agustín González, vicepresidente; Srta. Luisa Arminda Gandel, secretaria; Nicolás Rodríguez, tesorero (reelecto); vocales, Srta. Josefa Candelario, Sra. Natividad García, Felipe Odiot y William Martínez.

La sociedad de Esfuerzo Cristiano hizo un obsequio de bodas a los jóvenes Agustín González y Virginia Lebrón, quienes fueron unidos en matrimonio recientemente por el Rdo. Luis A. Toro en la Iglesia Central de Mayaguez. El regalo fué ofrecido a los esposos González-Lebrón en la primer reunión de negocios dirigida por la nueva directiva, en la cual también se dió a conocer la constitución que rige a la sociedad.

El Domingo de Comunión Mundial fueron admitidos como ancianos de la iglesia don Justo Rivera y Pablo Martínez, y recibidos como miembros los jóvenes Antonio Sotomayor, William Martínez, Felipe Odiot, Juan Odiot y Rolando Soto. La congregación dió su acogida a los ancianos y a los nuevos miembros consagrados.

Rolando S. Soto Ramos.

NOTAS VARIAS

La iglesia de Maleza Alta que dirige el Rdo. Bernart está en campaña de evangelismo. Numerosos ministros del Presbiterio y de la isla participarán en la serie de servicios evangelísticos que culminarán en la celebración de la Asamblea de USECDA el 19 de noviembre.

El 6 de octubre hubo una asistencia total en las Escuelas Bíblicas de las iglesias presbiterianas de Mayaguez de 1435. Las asistencias mayores fueron: 530 en la escuela matutina de la iglesia en Mayaguez Marina, y 423 en la Iglesia Central. Esta gran asistencia total da una idea de la pujanza de nuestras iglesias en la Sultana del Oeste.

Con gran entusiasmo celebró la Iglesia en Aguada una serie de servicios evangelísticos donde participaron varios ministros, culminando con la celebración del tradicional mitin de la Reforma en la plaza pública el 31 de octubre.

Diversos ministros han visitado también la Primera Iglesia de Aguadilla, ofreciendo una interesante serie de mensajes en ocasión de las fiestas anuales de la ciudad. El 2 de noviembre se celebró el tradicional servicio memorial junto a la tumba del primer evangélico don Antonio Badillo Hernández.

Volley-Ball.— Distintas sociedades de jóvenes están cultivando este deporte, y los ánimos están listos para celebrar desafíos para decidir cual es el campeón en el Presbiterio. Lares, San Germán, Mayaguez Marina y Aguadilla Higuey están practicando. Lares e Higuey se enfrentarán en la próxima convención de Maleza Alta.

Uno de los números más interesantes de la próxima convención de USECDA en Maleza Alta es un juicio bíblico en torno a la actuación de Juan Marcos al abandonar a Pablo y Bernabé. La acusación será llevada por las sociedades de Aguadilla, la defensa de Juan Marcos estará a cargo de la sociedad de Aguada. En caso de fallo adverso al acusado, se podrá apelar a la Unión Insular de Jóvenes Presbiterianos, que se reunirá el 22 de febrero próximo.

ESCUELA BIBLICA

A cargo del Rdo. José A. Luciano.

Lección para noviembre 17, 1946

Tema: Pablo Ministra a los Tesalonicenses. Hechos 17:1-7; 1ª Tes. 1:2-8.

Lectura Devocional: 1ª Juan 5:1-5.

Texto Aureo: "No os canséis de hacer el bien." 2ª Tes. 3:13.

Lugares: Tesalónica. La carta a los Tesalonicenses fué escrita desde Corinto.

Fecha: 51 D. C. La carta fué escrita desde Corinto en el 52.

INTRODUCCION

Pablo después de iniciar la obra misionera en Europa, en la ciudad de Filipos, sufrió allí la primera persecución. Los misioneros no vacilaron en su empeño de evangelizar a Europa, y en vez de retornar a Asia Menor, continuaron su viaje hasta Tesalónica donde tuvieron una gran acogida, fundándose allí una de las iglesias más prósperas. Los tesalonicenses al aceptar el evangelio se dieron cuerpo y alma a su propagación.

BOSQUEJO

I. La fundación de la iglesia de Tesalónica. Hechos 17:1-7.

1. Pablo predica primero en la sinagoga.

2. El mensaje de Pablo:

(a) Predica sobre los sufrimientos de Jesús.

(b) Proclama la resurrección de Cristo.

(c) Que Jesús era el Mesías que los judíos esperaban.

II. El Evangelio victorioso. 1ª Tesalonicenses 1:2-8.

Pablo da testimonio de los tesalonicenses:

(a) Por su fe.

(b) Por su amor y tolerancia.

(c) Por su obra evangelizadora.

(d) Por su ejemplo a todos los que habían creído en Macedonia y Acaya.

APLICACION

Si Pablo hubiese rehuído la persecución y la oposición que se hacía a su predicación, hoy día estaría la obra del evangelio muy atrasada. Pablo dió el ejemplo que han seguido muchos misioneros en todas partes del mundo, de predicar sin temor a los obstáculos. En Puerto Rico la obra evangélica no es fácil y muchas veces la frase "este campo es muy duro" desalienta a muchos predicadores. Imitemos a Pablo. Para el Señor no hay campo duro, y si contamos con El, la victoria será nuestra.

Temas para los Departamentos

Párvulos: Siete Hermanas.

Principiantes y Primarios: Los Amigos leales de Pablo.

Intermedios: Como Cambia Cristo a las Gentes.

Jóvenes y Adultos: Como Transforma Cristo a la Gente.

Tema para las Sociedades de Jóvenes

¿Por qué se embriaga la gente? Gálatas 5:19-21; Isaías 5:11, 12.

Lección para Nov. 24 de 1946

Tema: Pablo en Atenas y en Corinto. Hechos 17:22-22a; 18:1-4; 1ª Cor. 1:22-25.

Lectura Devocional: Salmo 8.

Texto Aureo: "Porque nadie puede poner otro fundamento que el que está puesto, el cual es Jesucristo." 1ª Corintios 3:11.

Lugares: Atenas, Corinto.

Fecha: 52 o 53 A. D. La carta fué escrita en el 57.

INTRODUCCION

En la lección de hoy encontramos a Pablo frente a la más fuerte corriente de paganismo. Atenas era el centro de la cultura, pero también era el centro de la idolatría del mundo. Pablo no rehuye los centros de cultura, y sí más bien los busca para allí llevar el más grande de todos los conocimientos, el Evangelio de Jesucristo. En Corinto Pablo se enfrenta a la más grande corriente de materialismo. Corinto era un centro comercial de su época. Pablo nos demuestra que el Evangelio es tanto para los sabios como para los ignorantes, y tanto para los ricos como para los pobres.

BOSQUEJO

1. El Dios no conocido manifestado. Hechos 17:22-28b.

1. Pablo en el Aerópago habla acerca del dios no conocido, cuyo altar había visto en un santuario.

2. Pablo revela a los atenienses al Dios creado y sustentador del universo como el Dios que ellos no conocen.

3. Amonestación a buscar y servir a Dios.

II. Un avivamiento en Corinto. Actos 18:1-4.

1. Conversión de Aquila y Priscila.

2. Pablo predica a los judíos de su propia profesión.

III. Pablo escribe a los corintios. 1ª Cor. 1:22-24.

1. Lo que espera el judío y el griego en contraste con lo que le predicó Pablo.

2. Pablo predica la locura del evangelio.

APLICACION

1. Los hombres muchas veces ponen otras bases para la salvación que aquéllas que puso Cristo, tales como la filosofía y la ciencia. Los que así actúan fracasan, porque no hay otro fundamento para ser salvos que Cristo. Cristo es el único fundamento puesto divinamente por Dios. Cualquier otro fundamento que quiera ponerse es falso por carecer de autoridad.

Temas para los Departamentos

Párvulos: El Leproso que dió las gracias.

Principiantes y Primarios: Pablo pone a Dios en primer lugar.

Intermedios: Creciendo como Cristianos.

Jóvenes y Adultos: El Evangelio arrostra al Paganismo.

Temas para las Sociedades de Jóvenes

Sed Agradecidos con Dios. Salmo 105:1-7; 136:1-26.

En el Norte

Nuestro estimado hermano, señor Ernesto Rodríguez, voló al Norte para hacerse un examen médico en el Medical Center de Nueva York.

Según información recibida, el hermano Ernesto estará pronto de vuelta.

(Viene de la página 15)

le absuelto. La defensa fué **brillante.** Usó de todos los recursos del arte, con el respaldo general, excepto de las víctimas directas. No se pudo probar la culpa, porque **no la hubo.** Y se **hizo** justicia echando tierra a la culpa. Después..... las felicitaciones más acaloradas al que hizo la defensa; un triunfo más de la carrera; la gloria que viene como fruto de..... ¿de qué? Alguien podrá escribir el resto.

Y así andamos; fácil es adivinar a dónde llegaremos.

RINCON DEL DIRECTOR

EL POR QUE DE UNA RAZON

En una ciudad de la Isla hay un impresor evangélico que le hace a los curas la mayor parte de sus impresos, tales como folletos, hojas sueltas, invitaciones, tarjetas, etc. No hace mucho otro impresor (católico) se quejó al obispo o no sabemos a quien de que a él no se le tenía en cuenta, y es el caso que el cura con quien hacía mejor negocio nuestro hermano impresor, de la noche a la mañana dejó de enviar sus trabajos al impresor hereje.

No pasaron muchos días cuando de nuevo el cura volvió a sus viejas relaciones, con más trabajo y complacencia que nunca, pero una vez más la censura de la autoridad superior. El cura, molesto entonces, contestó de esta manera:

"No puedo confiar mis trabajos al impresor católico. No solamente me los hace con menos arte y corrección, sino que—y esto es lo peor—no hay formalidad. Los pido para una fecha, y me vienen en otra. Me ofrece tal y cual cosa, y luego todo se va con excusas. Venga mañana, venga pasado, y así me tiene esperando con impaciencia trabajos que son urgentes. En cambio, el impresor protestante es persona seria. Puedo confiar en él. Cuando me da una fecha, puedo estar seguro de su palabra; con frecuencia el trabajo está antes del tiempo convenido. Es hombre que me complace. Ahora bien, ¿cómo voy a quitarle el trabajo a él para dárselo a un hombre informal, poco escrupuloso e irresponsable?"

Y todavía los curas siguen haciendo negocio con el impresor protestante.

GRANDES FIESTAS EN AGUADILLA

Un amigo de esta ciudad nos envió un programa de las "Fiestas Tradicionales en honor a San Carlos Borromeo, del 26 de octubre al 4 de noviembre, 1946."

Como eran fiestas tradicionales, quisimos ver cómo andaba la **tradición** por Aguadilla, y nos fuimos para allá el domingo 3, un día antes del señalado para dar fin al magno acontecimiento.

Nuestra primera impresión al entrar a la ciudad fué buena, esto es, buena en relación con la tradición católica, porque pudimos comprobar que el catolicismo clásico sigue en su apogeo, y que mientras marche por este camino trillado la tradición romanista estará asegurada en Puerto Rico y en el mundo.

Otra fué, sin embargo, nuestra impresión cuando comparamos todo esto con el verdadero Evangelio de Jesucristo. En Aguadilla hubo lo que siempre hay en toda fiesta patronal católica, mucho juego y mucha bebida, pero en esta ocasión nos parece que se llegó al clímax. No solamente estaba la plaza principal de la ciudad literalmente atestada de picas, sino también las calles inmediatas y las entradas y salidas de la misma. A tanta **picardía** se añadía como complemento la botella de ron, que se vendía como pan caliente en los cafés cercanos y se ofrecía como premio en las picas. La borrachera del juego y la borrachera del licor iban parejas, muy del brazo, y apenas había una persona que no se sintiera contagiada de estos gemelos endiablados.

Y todo esto para honrar a un santo. Más bien sería oportuno para honrar a Baal, o a algún otro dios del paganismo, y estaría plenamente justificado, pues los dioses paganos jugaban, se emborrachaban, andaban con queridas, tenían sus peleas y sus escándalos mayúsculos. ¿Pero cómo se explica que se honre a un santo **cristiano** con prácticas paganas?

Bien, hay una sola explicación, y si estamos equivocados, que nos corrija el cura o los curas de Aguadilla. La Iglesia Católica se ha aliado con la prostitución para triunfar mejor. Si prohibe a sus adherentes el juego y el licor, baja de cuadro en seguida, pierde popularidad, y ya no hay dinero para continuar la tiranía. La Igesia, pues, es generosa, y a fin de ganarse el **cariño** de sus hijos, les proporciona estas **fiestas tradicionales** anualmente para que se diviertan, olviden el mal tiempo, y honren al santo de su predilección, al patrono del pueblo. ¡Viva la Pepa! ¡Viva la Iglesia! ¡Viva la tradición! ¡Abajo los protestantes! Y el cura, que desde el atrio de su templo contempla entusiasmado este hormigueo humano de pasiones y de errores fundamentales, se frota las manos con entusiasmo delirante y exclama complacido: ¡Nuestra es la victoria!

Sí, amigo, vuestra es la victoria, pero..... **¡a qué precio!**

¡COMO ANDAMOS!

No hace mucho vino una nota curiosa en uno de nuestros diarios; curiosa, no porque se saliera de lo común, sino porque nos pinta un estado de corrupción que lleva malas trazas.

Una joven de nuestra sociedad, inexperta en el manejo de la rueda automovilística, yendo a una velocidad exagerada, arrolla en su paso a una infeliz mujer y de los golpes recibidos fallece poco tiempo después. La joven es convicta de culpa y multada con $100.00.

Y he aquí el resultado: la culpable sale absuelta, en plena libertad, después de pagar $100.00, y la pobre víctima va al hoyo para la eternidad. Y se acabó. Pongamos el cuadro a la inversa. Sentemos en la rueda a un infeliz, y hagamos de la víctima una persona de importancia de nuestro mundo social. Nos parece ver la expresión de horror, de indignación de las autoridades, el atropello del culpable, y su encarcelación inmediata o el consabido $10,000 o $15,000 para salir en libertad provisional. Luego el juicio y la sentencia: 5 o 10 años de cárcel. Sí, porque fué hallado culpable de homicidio voluntario, intencional y malicioso. Y si el culpable es hombre de algunos medios, pero de poco peso social, una reclamación de $10,000 por el sufrimiento moral causado a los parientes.

En el primer caso la vida de una persona vale $100.00, en el segundo $10,000 o diez años de prisión. No tenemos prejuicios contra nadie; sólo analizamos una situación sumamente peligrosa en una democracia donde la vida tiene un solo precio, donde la culpa es para todos por igual, y donde brilla la justicia sin fronteras de clase.

El otro caso nos lo suministra este hecho. Un individuo de importancia social se ve envuelto en una situación de la cual sale, según él, con tres muertes a su saldo. Se lleva el asunto a la corte, y ya sabemos el resto. Se celebran dos juicios, y al final sa-

(Sigue en la página 14, Col. 3)

DE TODO UN POCO

EL LEGADO DE LA ABUELITA

Así dijo la madre:
—Hoy cumples quince abriles, Margarita,
y debo hacerte entrega de un legado
de tu amada abuelita.
Al sentirse morir, la pobrecita,
me llamó con misterio,
dejó esta hermosa caja entre mis manos
rogando con empeño.
Deseo se la des a mi nietita
cuando cumpla quince años.

Tomó la joven llena de alegría
la caja misteriosa.
De emoción, temblorosa,
feliz, la abrió risueña,
y al contemplar lo que ella contenía,
con indecible enfado,
la cerró presto y se alejó llorando.

—¿Por qué es tu llanto? Dime, Margarita,
¿qué encierra la cajita?
—Pues ¡ah! desgracia mía,
quise encontrar de joyas un portento
rubíes, esmeraldas, oro, plata,
y sólo aquí descubro
un dedal, una aguja, y una carta.
—Reconozco a la noble, dulce, santa,
¡ejemplar abuelita!
—¿Has leído su carta?
¿Comprendes lo que esto significa?

Rasgó el sobre la niña y con sorpresa
retiró esta advertencia:
"El tesoro mayor en este mundo
es para la mujer, el que te dejo;
el dedal y la aguja simbolizan
el trabajo fecundo.

Que a través de la vida y sus combates
ellos te inspiren, Margarita mía,
labor y economía."

Besó la nieta el maternal legado
y repuso contrita:
—¡Oh mi buena abuelita!
Quiero que en este dulce beso veas,
que haré lo que deseas.

Siempre hay madres que dejan a sus hijas
ejemplo de virtudes muy prolijas.

Raquel Español.

* * *

LA FIGURA DE CRISTO

Eterna y luminosa en su divina gracia, la figura de Cristo resplandece a través de veinte siglos.

En la más alta cumbre del espíritu humano elévase la cruz de su tormento. Su sangre fecundó la tierra, de la que brotaron los primordiales gérmenes de la caridad y de la fraternidad.

El corrosivo dicterio nietzscheano no mancha con la espuma de su epilepsia la humilde túnica del inmortal galileo. Surge más armoniosa y pura su imagen de los volúmenes sacrílegos en que burlones blasfemos amontonaron ásperas piedras de calumnia y de insulto para levantar una torre de Babel sobre su recuerdo.

En vano, en vano la pedante sabiduría de uno que otro ególatra intenta borrar de las almas el amor para el divino Maestro. Podrán atacar la interpretación posterior de su doctrina; pero la inicial bondad de su prédica, el oro celeste de sus parábolas, la mágica hermosura de sus actos, el ejemplo de su vida impecable, perfecta de magnanimidad y de abnegación, fulgirán en los espíritus con luz imperecedera, a la que no alcanzará jamás el soplo efímero de sus detractores.

Floirán Turcios.

* * *

ESFUERZOS FRACASADOS

Al hacerse público el descubrimiento de la imprenta, el clero inglés deliberó acerca de tamaña novedad. El obispo de Londres, rectificando algunas opiniones y resumiendo los discursos, dijo estas palabras: "Rechacemos ese nuevo, ese diabólico arte; si no lo extenrminamos nos exterminará."

Tanto como en Inglaterra, puso trabas a la imprenta y a su divulgación, en todas partes, la ignorancia de los clérigos; las puso también la rutina, el odio a todo lo nuevo, de las fanatizadas multitudes; igualmente las puso el despotismo. Todo inútil: era un progreso y triunfó. Hoy no se concibe la existencia de una sociedad sin periódicos y rotativos. Si tenemos una civilización relativamente adelantada, la debemos, tanto o más que a los hermosos libros y a los periódicos diarios, al primer impreso que se publicó, al invento primitivo, al inmortal Gutenberg.

* * *

NUESTRO TESORO

No se equivocaron los conquistadores al suponer en estas tierras la fuente de las aguas que rejuvececen y el tesoro que da la felicidad. Aquellos del primer tiempo se extraviaron; pero millones que vinieron después los han hallado. ¿Qué les daríamos a los que seguirán llegando de todas las partes del mundo, si convirtiéramos nuestra América en un remedo de las civilizaciones que abandonan?

Llenos de la claridad de nuestro cielo, del vigor de nuestros bosques, de la serenidad de nuestras pampas; erguidos los espíritus, como las altas cumbres de los Andes, contemplemos los albores del nuevo día.

¿Qué queréis, hombres que venís desde los cuatro horizontes? Tomadlo todo, pero respetad nuestras ideas y sentimientos.

Buscad junto a nosotros la felicidad, sin robarnos la nuestra.

Constancio C. Vigil.

* * *

LA CODICIA ROBA EL SACO

Un anciano leñador que siempre había vivido humildemente, ganando honradamente su sustento, volvía muy cansado a su cabaña, cruzando la floresta, llevando un saco (bolsa) vacío debajo de su brazo.

Caminaba lamentándose de su suerte, cuando de repente se le apareció una bella joven, la cual le dijo: "¿Te gustaría que llenara tu saco de oro?"

—"¡Oh, sí!"—exclamó el leñador. La joven tocó el saco y al instante se llenó de monedas de oro. El leñador, radiante de alegría, se lo echó al hombro. Pero la codicia podía más que su alegría, y se detuvo. Puso el saco en el suelo y dijo:

—"Espera un instante. Corro a casa. Allá tengo otro saco más grande. Voy a buscarlo y tú lo tocarás como has tocado éste."

Corrió el anciano como si la juventud hubiera entrado en su cuerpo nuevamente. Cuando llegó con el saco más grande, no halló a la bella joven. El saco pequeño estaba lleno de musgo. Lleno de pesar se arrepintió de no haberse conformado con el primer regalo recibido, pero era demasiado tarde..... La codicia había robado el saco.

Adaptadión por **Silvia Salomón.**

* * *

CAMINANTES

Policía—¿Y cómo robó usted este reloj?

Ladrón—No lo robé; es que yo iba caminando, y como el reloj caminaba también, le dije: caminemos los dos.

Policía—¡Ah! sí, pues ahora vamos a caminar los tres.

Puerto Rico Evangélico

"Pro Christo"

NOVIEMBRE 25 DE 1946

El Libro de los Libros

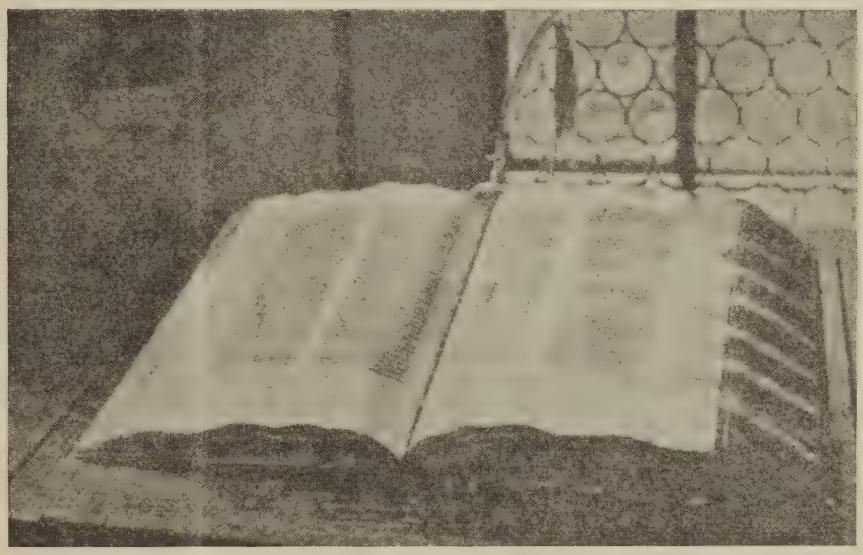

Uno de los pocos ejemplares que quedan de la primera edición de las Escrituras, que hizo Gutenberg hace ya quinientos años.

MAYAGUEZ SAN JUAN PUERTO RICO HUMACAO PONCE

DE TODAS PARTES

BARCO LLENO DE MISIONEROS

En agosto 28 el Marine Lynx, un antiguo transporte C-4, salió del puerto de San Francisco con 400 misioneros protestantes rumbo a China y las Filipinas. La expedición va bajo la dirección formal de la Conferencia de Misiones Extranjeras, y representa todas las juntas principales del protestantismo americano.

Es este el más grande movimiento misionero en la historia del Protestantismo , y quizás de la Cristiandad. Los hombres y mujeres que van ahora son solamente la vanguardia de los 8,000 que volverán a los distintos campos de Oriente durante los próximos dos años. El segundo barco salió en septiembre, y otro más saldrá poco después, acomodando los dos cuando menos 700 misioneros más.

Estos barcos salen bajo la dirección del Departamento de Estado. El Gobierno americano facilita el pasaje a los misioneros a todas las partes de China, con excepción de las áreas de peligro donde actualmente se pelea.

UN LLAMAMIENTO CATOLICO A LA COOPERACION

"La amenaza que se alza contra todos los cristianos y que apela a su herencia común" puede ser una realidad solamente cuando todos los cuerpos cristianos trabajen juntos, no importa sus diferencias doctrinales, dice A. C. F. Beales, secretario del movimiento católico inglés "Espada del Espíritu", en una alocusión radial publicada en "Current Religious Thought" de abril último. El conferencista dijo que después de la caída de Francia en 1940, se hizo evidente de que "algo tendría que hacerse—y hacerse en seguida—para levantar al pueblo inglés a la altura de los problemas espirituales en peligro." Los diferentes cuerpos cristianos se dieron cuenta de que el próximo paso a dar era "cerrar filas, poner las diferencias doctrinales en nevera por la duración del peligro, alistar la ayuda de cada hombre que pudiera ver el desafío espiritual amenazando toda nuestra herencia cristiana, y cooperar para preservarla." Todavía es, dice el señor Beales, el próximo paso. No lo hemos dado todavía." La "Espada del Espíritu", fundada por el cardenal Hinsley, tiene el "mandato específico de trabajar con cualquiera de los otros cristianos que pueden ver los problemas como nosotros los vemos." Grandes reuniones se celebraron en Londres, en las que presidía un día el cardenal Hinsley, y al siguiente el arzobispo de Canterbury. En 1942 una declaración unida sobre "cooperación práctica y limitada" conocida con el nombre de los Diez Puntos, fué preparada.

En 1944 habían funcionando más de 100 concilios cristianos locales. En la mayoría de ellos "las tres corrientes cristianas—católica, anglicana y la iglesia libre—cooperaban." Pero "las dificultades y los obstáculos eran muy grandes..... Los católicos no podían tener servicios unidos con los protestantes; los protestantes deseaban los servicios unidos... Esto disgustó a los protestantes y acabó con tres concilios locales." Necesitamos concentrar, cree el señor Beale, no en la reunión sino en las "dificultades psicológicas." "En todos los lados, el camino hacia la comprensión cristiana está bloqueado tanto por la ignorancia y el prejuicio heredado como por cualquier otra cosa..... Todavía se encuentran miembros de las iglesias libres que creen que ningún anglicano puede ser sincero; todavía hay anglicanos y miembros de las iglesias libres que creen que los católicos-romanos los perseguirán en dondequiera que puedan hacerlo; los derechos de los protestantes garantizados en la católica Eire, y cosas semejantes, no alteran su punto de vista; y todavía hay católicos que creen que no hay nada bueno ni ninguna gracia en el cristianismo protestante."

Mientras existe este estado de cosas, "el 'buen pagano' fuera de las filas cristianas permanece indiferente a las verdades centrales del cristianismo mismo..... porque hay tantos que dicen creer en él y que, sin embargo, se muestran intolerantes con el vecino que dice las mismas palabras..... Cuando se intentó aplastar a la Iglesia Católica en México y en Rusia, ¿quién protestó? No los protestantes del mundo. ¿Quién protesta ahora de la persecución de los protestantes en España y Sur América? No los católicos del mundo. Y en los países musulmanes, cuando todos los cristianos están en el mismo bote, ¿se mantienen unidos para afrontar la situación?" **Information Service.**

PROTESTANTISMO EN LAS FILIPINAS

La obra protestante en las Filipinas comenzó al terminar la guerra hispano-americana. Hay diez organizaciones misioneras con 344 misioneros en 38 centros, y una comunidad filipina de 200,000. Hay organizadas también dos iglesias independientes. Se ha operado una gran transformación en la vida del pueblo por medio de las excelentes traducciones de la Biblia puesta en sus manos por las sociedades bíblicas. Se ha desarrollado un fuerte espíritu misionero en las iglesias. Se ha dado también un gran avance en el establecimiento de un ministerio nacional. Hace 29 años habían solamente 37 pastores filipinos ordenados y 843 no ordenados; actualmente hay 427 ordenados y 1,248 no ordenados (hombres y mujeres) en el ministerio filipino. Otra cosa de gran significado es la diminución del número de misioneros extranjeros y la absorción por la Iglesia de muchas de las funciones misioneras.

EL RADAR

El desarrollo del radar se inició en 1922 cuando se observó que las ondas de la radiotelefonía son reflejadas por cualquier objeto contra el cual chocan. Como se sabe que esas ondas viajan a 300,000 kilómetros por segundo, resulta posible calcular la dirección y la distancia en que se halla un aeroplano o barco, con sólo medir el tiempo que requieren las ondas para llegar a ese objeto y volver a su punto de partida. A causa de la eficacia que ha alcanzado el proceso "radar", ha resultado uno de los inventos más importantes de la segunda guerra mundial.

PUERTO RICO EVANGELICO

Afiliado a la Asociación de Iglesias Evangélicas de Puerto Rico

Organo Oficial en Puerto Rico de las iglesias Bautistas, Discípulos de Cristo, Evangélica Unida de Puerto Rico, Metodista y Presbiteriana

Director y Administrador: M. E. Martínez.

Editor: "Puerto Rico Evangélico, Inc."

Precio de suscripción. Pago Adelantado:

Dentro de la Unión Postal, $1.00 al año
En los demás países..... $1.50 al año

Entered as second-class matter July 10, 1912, at the office at Ponce, P. R., under the act of March 8, 1879. Acceptance for mailing at the special rate of postage provided for in section 1108. Act of October 8, 1917.

Toda la correspondencia será enviada a "Puerto Rico Evangélico", apartado 1707, Ponce, Puerto Rico.

Puerto Rico Evangélico

QUINCENARIO DE RELIGION, EDUCACION Y SOCIOLOGIA

"He sido puesto para la defensa del Evangelio." Filipenses 1:17.

Año XXXVI | Ponce, P. R., Noviembre 25 de 1946 | Número 10.

Tópicos del Momento—

ACCION DE GRACIAS

EDITORIAL

EL último jueves de cada año ha sido designado como Día de Acción de Gracias. En los países hispanoamericanos tal día carece de significación, y sólo en los de habla inglesa y de origen protestante el Día de Acción de Gracias se reviste de un hondo valor espiritual. No obstante, cuando menos en Puerto Rico, está ocasión está adentrándose en el alma puertorriqueña a medida que el Evangelio progresa y el número de evangélicos aumenta. Y se da el caso de que personas ajenas al Protestantismo pero que han llegado a apreciar el valor de éste como agencia moral y espiritual constructiva, comienzan a mirar el Día de Acción de Gracias con simpatía y hasta a celebrarlo de alguna manera.

Hay dos modos de celebrar el Día, como también hay dos maneras de celebrar todo acto religioso: el esotérico o del corazón, y el exotérico o vulgar. Para muchos la Acción de Gracias es una fiesta para comer pavo y pisar con ron o con alguna otra cosa menos picante; es solamente una nueva oportunidad para vivir la vida del vientre o del placer. Estos se quedan con la parte **materialista** del día, y con ella se conforman, ya que de todas las cosas sólo extraen lo que puede tocarse o paladearse. Por eso, al llegarle la última hora después de haberle pasado por encima todos los días de Acción de Gracias habidos y por haber, mueren como la planta que cae en tierra sin saber para qué ha vivido.

La otra manera de celebrar el Día, que encierra el genuino significado de la tradición protestante, es cosa de espíritu, de alma adentro. Es, en rigor, un acto profundamente religioso. Su motivo único es la manifestación de la gratitud cristiana, tan comúnmente olvidada, al Dador de todo bien. Se hace un alto en la vida para volver la vista hacia atrás y ver cuán bueno ha sido el Padre Celestial con nosotros. En esos 365 días no hemos estado olvidados de Dios ni una sola vez. Siempre tuvimos sol y lluvia; siempre la tierra nos brindó su alimento; siempre hubo aire para llenar nuestros pulmones de oxígeno; siempre hubo quien nos amara y consolara en los momentos de apuro y pena, y aún en la noche de la enfermedad y el dolor, brilló el rayito de esperanza y consuelo. Y todo esto, ¡siendo nosotros tan malos! ¡tan olvidadizos! ¡tan indiferentes! ¡tan ingratos! ¡tan malos hijos!

Ante este examen, el alma cristiana no puede menos que prorrumpir en un canto de alabanzas, de verdadera acción de gracias, a nuestro buen Padre que, no obstante nuestra actitud negativa a tanto amor y bondad, continuó derramando bienes y misericordias en nuestras vidas durante todo el año. Y luego, al comparar lo que hemos dado con lo que hemos recibido y encontrar que somos deudores en sumo grado, con actitud de vergüenza y arrepentimiento ofrecemos a nuestro Señor ser más dignos de su amor y bendiciones, compartiendo con nuestros hermanitos necesitados las riquezas que de él recibimos.

Después de esta comida espiritual, hay lugar para la otra. Solamente que hay que recordar que el corazón es primero, después el estómago.

EL DIA DE LA BIBLIA

Como ya es la costumbre, todos los años en el mes de Diciembre se celebra el Domingo de la Biblia. Es éste también un día de alta significación para el pueblo cristiano del mundo, pues la Biblia o Palabra de Dios constituye el fundamento de nuestra civilización cristiana.

Tenemos también que dar gracias a Dios por este libro único en la historia de la humanidad. Porque, ¿qué sería del mundo si Moisés no hubiera escrito, si los profetas no hubieran tronado contra el pecado, si los evangelistas no hubieran narrado la historia del ser más hermoso que ha posado su planta en este mundo, si Pablo no hubiera hecho sus viajes misioneros y escrito aquellas cartas llenas de consejos, de fe y de optimismo? Porque la Biblia cuenta todo esto, y porque hubo un grupo de apóstoles que se encargaron de continuar escribiendo la Biblia en las vidas de los seguidores de Jesús, es que ahora podemos gozar de las bendiciones de una herencia que nos viene del lejano pasado, enriquecida en cada siglo por los hombres y mujeres que creyeron en la Biblia y la hicieron su regla de fe y conducta.

Es fácil darnos cuenta del valor del Libro al mirar a los países paganos donde brilla esta luz. La condición del hombre, de la mujer y del niño en India, en Egipto, en Siam, en las Islas del Pacífico, en dondequiera que no ha llegado la Biblia, es desesperante. Los dioses paganos nos pueden vivir sino es oprimiendo y esclavizando; no conocen otra filosofía de vida que la de la fuerza y la tiranía, de modo que donde ellos reinan hay siempre una víctima, y ésa es el pueblo. En el mundo físico hay un sol que disipa las tinieblas de la noche; en el mundo espiritual hay otro sol, que es la Palabra de Dios, y en dondequiera que sale acaba con la noche de la opresión, de la ignorancia y del pecado. Ese sol está ya apuntando en muchos países paganos.

DOS FECHAS

El 12 de Octubre de 1492 fué descubierta la Isla del Salvador y, con ella, América, y el 19 de Noviembre del año siguiente Cristóbal Colón descubrió a Puerto Rico. Luego vinieron Ponce de León y los colonizadores hasta el día de hoy. Para el estudiante de escuela, nuestra historia es muy monótona; no hay los grandes hechos que en otros países despiertan la atención y ayudan a gravar en la memoria los acontecimientos permanentemente. Aquí la marea ha sido siempre la misma. El único hecho notable fué la guerra hispanoamericana, el cambio de soberanía y la llegada de los misioneros protestantes a Puerto Rico.

Puerto Rico fué descubierto por segunda vez en el 1899 cuando llegaron a la Isla los colonizadores de un orden diferente. Con los primeros que vinieron de España llegó la cruz junta con el foete; con los segundos vino la Biblia y la libertad. Los primeros, para perpetuarse mejor, dieron rienda suelta al vicio y estimularon las paganas fiestas tradicionales, hasta el día de hoy; los segundos, al construír para la eternidad, dieron y continúan dando importancia capital a la vida de elevación y pureza. Los primeros vinieron a colonizar la carne, la gloria humana, el poder; los segundos llegaron para **colonizar el espíritu,** la gloria de Dios, la democracia y la libertad.

Como consecuencia de los dos descubrimientos, hoy batallan dos ideologías en Puerto Rico, la católica rancia y medieval, y la protestante progresista y bíblica. Las dos fechas tienen que realizarse en cada vida. Con la primera sola, no se va a ninguna parte. En la segunda es que brilla la luz y hay verdadero descubrimiento. Sí, porque el que no se descubre a sí mismo y a la vez descubre a Cristo, está perdido. Cristo no puede permanecer ignorado para el que sueña con las estrellas.

UNA IGLESIA MUERTA

El **Baptist Observer** cuenta esta interesante historia que contiene una profunda verdad: "Se pidió a un artista que pintara un cuadro que representara una iglesia muerta. ¿Pintó acaso una pequeña congregación en un edificio en ruinas? Nada de esto. Pintó un edificio majestuoso, púlpito, un gran órgano y ventanas con cristales emplomados. Pero en el pórtico se veía una pequeña caja sobre la cual estaba escrito, "Colecta para Misiones Extranjeras", y en la abertura por donde debería echarse las monedas se veía una tupida telaraña! Esta era la idea del artista acerca de una iglesia muerta, y le sobraba razón.

Domingo Faustino Sarmiento

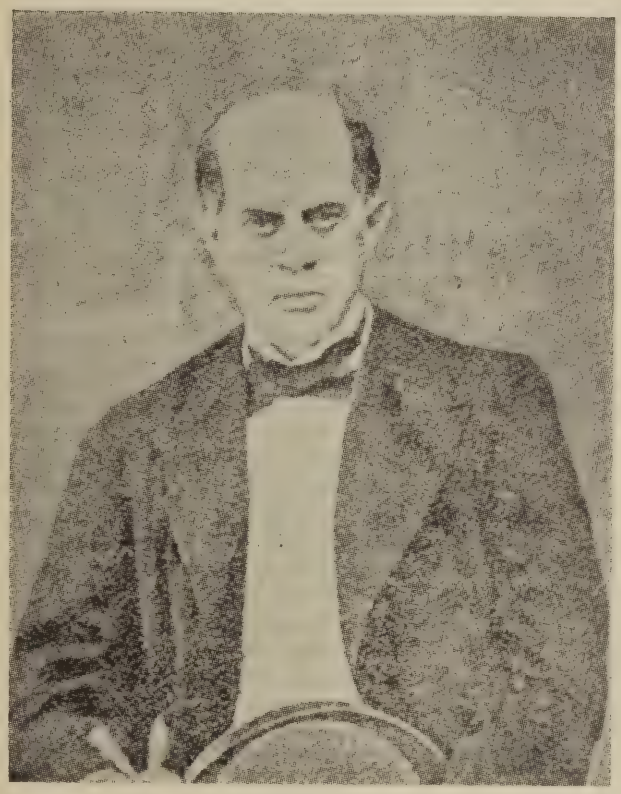

SU TESTIMONIO DE LA PALABRA DE DIOS

El ilustre y esclarecido prócer argentino Domingo Faustino Sarmiento, dice lo siguiente con respecto a la Biblia: "Las misiones protestantes han producido resultados más duraderos que las católicas. El misionero lleva consigo un libro, la Biblia, y su necesidad es enseñar a leer ese libro. La religión del protestante está en un libro escrito (de manera que para ser cristiano debe hallarse en plenitud de leer ese libro). El primer cuidado del misionero protestante es formular la gramática del idioma indígena y traducir la Biblia. El segundo es formar alumnos de ambos sexos para que aprendan a leer la Biblia. Así, pues, esta materialización del cristianismo en un libro hace de la religión un móvil, un instrumento de civilización. La enseñanza del misionero católico no forma parte de su culto, no es instrumento de civilización. El no tiene un libro como base de su dogma. Enseña rezos y ceremonias. La pretensión de los cristianos reformados de regir la conciencia individual en intérprete de la ley divina, hizo necesaria la popularización de la Biblia. Para ser protestantes es preciso leer la Biblia. El niño en las lejanas plantaciones entre los bosques de Norteamérica o en las islas de la Oceanía, aprende a leer en la vieja Biblia de familia, y el anciano en sus horas de reposo, descansa acercándose al cielo, con la meditación de las verdades de la Biblia. ¿Cuál es el libro del católico? Mostradme un libro que estemos seguros de encontrarlo en el rancho de las sierras de Córdova, en las islas de Chiloé, en las granjas de Aragón, en el Louvre de París, en el chalet suizo. ¿Existe ese libro? Nombradlo. Necesitamos que nos mostréis un libro de enciclopedia que trata de la creación del mundo, de los hechos de los Apóstoles y del Apocalipsis, un libro que dé interés, fantasía que exalte el espíritu, enigma que aguce la inteligencia, poesía que domine y confunda la razón del lector.

Necesitamos que contenga 66 libros diversos y haya necesidad, encanto y deber de leerlo todos los días durante la vida; que contenga himnos para exhalar la alegría de la familia, elegías santas para llorar con consuelo en los días de desgracia. Mostradme ese libro. ¡No existe! la Biblia existe así."

TRADICION Y PROGRESO

La mayoría de los seres humanos carecen de ideas propias.

De cada diez personas que encontramos en esta vida, de seguro que no piensan por sí mismas, sino por cabeza ajena. Suelen creer lo que creían sus antepasados.

Debido ese estado de cosas, la tradicción ejerce todavía, en pleno siglo XX, un poder formidable sobre toda la humanidad.

El que nace entre salvajes antropófagos, cree muy natural la antropofagía.

¡Cómo convencer a ese antropófago que no debe comer carne humana, cuando él vió que su padre, todo un respetable caballero, la comía!

La mujer china, a quien le metieron sus pies, cuando niña, en una horma, para que no creciesen mucho, trata de hacer otro tanto con sus hijas.

Ella aprendió eso de sus mayores y, por lo tanto, hará sufrir a sus hijas el terrible martirio de tener los pies prensados por muchos años.

El árabe cree que debe casarse con muchas mujeres y tratarlas como esclavas. Aprendió eso de sus padres y, por tanto, sigue la tradición de su pueblo.

Podríamos citar muchos otros ejemplos de costumbres absurdas sostenidas, gracias a la tradición.

Y hasta se tiene por excéntrico o extravagante al hombre superior que examina las creencias y costumbres de sus antepasados, rechazando aquellas que le parezcan tontas.

Por consiguiente, creemos que la tradición y el progreso son términos opuestos.

El contraste que hay entre la tradición y el progreso, marca la línea o espacio que separa las personas que caminan hacia atrás y las que van hacia adelante.

La tradición crea seres indolentes, quienes siguen a las ideas ajenas, por no darse al trabajo de forjar ideas propias.

El progreso impulsa al hombre hacia la lucha. Tan pronto le viene a la mente una nueva idea, trata de ponerla en práctica.

El alma humana, en lo que tiene de más ruín, consiste en la pereza de pensar. Eso la lleva a la rutina y al estancamiento. Nada mejora ni adelanta en esta vida, e igual que los irracionales, continúa viviendo como vivieron sus padres.

El hombre progresista está luchando por mejorar la obra dejada por sus padres.

De ahí que el tradicionalista sea un indolente, y el progresista, un ser activo.

La tradición crea al hombre de mente embotada, incapaz de toda reforma política, religiosa, social, etc.

Es el hombre mono, inclinado a imitar y no a crear.

Son personas apegadas a las costumbres de su país y de su raza. Tienen horror a todo lo nuevo. La tradición es su único ideal.

Cuando niños, reciben las ideas de las personas que les rodean. Y al correr de los años, aquellas ideas, lejos de ser modificadas y rectificadas, por medio de un examen concienzudo, son aceptadas como buenas, por respeto a la tradición.

Es que muchos se figuran que todo ya ha sido probado y examinado: no quedándoles otro camino que aceptar lo que los demás han dicho que es bueno.

Marchan siempre hacia atrás, buscando saber lo que hicieron y creyeron sus padres, para ellos obrar y creer como sus antecesores.

De seguro que a su vez sus padres hicieron otro tanto; obrando y creyendo en sus días, igual que obraron y creyeron sus antepasados.

Felizmente, en medio de ese ejército enorme de esclavos de la tradición, hay un pequeño número de personas conscientes que no desean vivir en la ceguedad, sino que examinan todo, aceptando solamente lo bueno, conforme el consejo de Pablo, el apóstol de los gentiles.

Esos hombres, aunque pocos en número, han sido los que han levantado la actual civilización que hoy disfrutamos.

Toda mejora religiosa, política, social, científica, etc., ha surgido de la mente de los contrarios a la tradición.

Jesús, por ejemplo, una de las grandes figuras

COMO ROMA CONVIERTE

Un ejemplo histórico

El Catolicismo Romano es la religión dominante en las Filipinas, y la Iglesia reclama como suyos a siete millones de almas. Durante la ocupación española los filipinos fueron hechos cristianos, "en masse," por los sacerdotes. La religión católica romana fué impuesta a punta de carabina. Un jefe pagano de la tribu Bagobo, relata cómo las tropas españolas alinearon a los indígenas y les apuntaron con las carabinas, mientras el sacerdote pasaba al frente y los bautizaba. Al marcharse los soldados, los indígenes bajaron al río y se estuvieron lavando todo el día para quitarse el efecto del bautismo.

¿Resultado? La fuerza obliga, pero no convierte.

históricas, de quien al correr de los siglos han hecho el fundador de una tradición religiosa, tuvo poco respeto a las ideas tradicionalistas de sus días, y solía enseñar diciendo: "Oísteis que fué dicho a los antiguos..... Mas yo os digo..."

Eso fué precisamente lo que más contribuyó para el triunfo del cristianismo sobre el paganismo.

Mientras los paganos continuaron en su tradición, los seguidores de Cristo abrieron un nuevo horizonte a la humanidad, que mucho contribuyó y está contribuyendo todavía al progreso humano.

En el campo de la ciencia, también hemos visto que han sido los excéntricos, los que no hacían caso de la tradición, los que han hecho algo por adelantar los conocimientos científicos de la humanidad.

Si Copérnico, Newton, Galileo, etc., hubiesen seguido al pie de la letra la tradición científica de sus días, hoy continuaríamos ignorando todavía que la tierra es redonda y se mueve en el espacio a gran velocidad.

Tampoco se hubiera descubierto la América o Nuevo Mundo, si Cristóbal Colón hubiese dado oído a los tradicionalistas de sus días y creído en ellos.

Así es que todo paso que ha dado la humanidad hacia adelante ha sido contra la idea tradicionalista de sus antepasados.

La tradición es un estorbo a la humanidad; ésta no puede ir hacia adelante, mientras trate de respetar ideas impuestas por los tradicionalistas.

Los pueblos que aspiren avanzar en el camino del progreso, tienen imprescindiblemente que romper con la tradición. Solamente los hombres que piensan con su propia cabeza, sin preocuparse del criterio de los que les rodean, son los que hacen algo grande en este mundo.

El consejo de Pablo es que examinemos todo y retengamos lo bueno. Y ese espíritu de libre examen ha sido el factor que más ha contribuído al progreso humano.

A. Pereira Alves.

Cumanayagua, Cuba, octubre 10 de 1929.

VOLTAIRE Y LA BIBLIA

Preguntáronle a Voltaire por qué tenía siempre una Biblia encima de su mesa.

Y contestó:

—El que sostiene un pleito debe tener constantemente a la vista los argumentos de la parte contraria.

MIS EXPERIENCIAS COMO MINISTRO EN EL EJERCITO

Por el Rdo. Oscar Rodríguez

XI

Las primeras tropas de nuestra unidad en penetrar suelo alemán pertenecían al segundo batallón. El digno oficial comandante de este batallón, personalmente, dirigió la penetración de estas tropas hasta instalarse firmemente algunas millas dentro de la frontera. Una unidad de avanzada fué a penetrar por Saarbrucken, importante centro industrial de 150,000 habitantes y capital del distrito del Sarre en Alemania. Otra penetración se efectuó por el sector de Sarreguemines, siendo de las primeras tropas en utilizar un puente provisional que la ingeniería americana construyó sobre el Sarre en este estratégico punto de avanzada.

De aquí en adelante se hizo necesario reducir la violencia de nuestra marcha debido a los peligros y amenazas que existían a todo lo largo del camino. Las carreteras estaban minadas, los árboles y vegetación a lo largo de las carreteras cubrían explosivos que con sólo tocarlos producirían tal explosión que ninguna persona resultaría ilesa en un radio de cincuenta yardas. Además, los alemanes habían destruído todos los puentes de alguna importancia y habían colocado impedimentos que obstruyeran el progreso de nuestro avance a fin de dar oportunidad a sus tropas, y a su población civil, a retirarse hacia el otro lado del Rin donde esperaban una fuerte resistencia. Todas las ciudades y aldeas estaban desoladas. En la ciudad de Saarbrucken no encontramos una sola persona, y resultó una escena dolorosa penetrar en aquellas hermosas residencias ricamente equipadas y ver las mesas puestas y la comida que, al momento del éxodo, se estaba sirviendo. Gran destrucción de propiedad y grandes abusos en la despiadada disposición de las riquezas de arte que adornaban aquellas mansiones, lo presenciaron nuestros ojos. Podemos imaginarnos una ciudad como San Juan y Santurce abandonada con todos sus establecimientos, bancos, fábricas, residencias etc., abiertas al antojo de tropas conquistadoras. En condiciones y circunstancias tales el pillaje es difícil de controlar. El botín sustraído de estas mansiones fué cosa seria. No tardó mucho, sin embargo, en que medidas fuertes fueren tomadas para controlar tan desgraciada práctica. Debo decir, sin embargo, que mi observación fué que la mayor parte del pillaje se registraba entre la misma población civil aprovechando la ausencia o la muerte de los propietarios para hacerse de aquellos artículos y alimentos que encontraban abandonados en estas ciudades.

El primer descanso en tierra alemana lo tuvimos en lo que restaba de la ciudad de Kaisserlautern, ocupando nosotros los edificios que quedaban en pie. Durante este breve descanso aprovechamos para celebrar muy buenos servicios religiosos. Los capellanes habíamos sido invitados a preparar a nuestros hombres para la vida en Alemania y las medidas que deberían tomarse para la seguridad personal de cada individuo. Más bien que sermones, lo que teníamos que dar constantemente eran conferencias y consejos personales. Este corto período en esta ciudad nos proporcionó la ocasión para discutir con todos nuestros soldados este delicado asunto. El fraternizar con los alemanes estaba prohibido como medida de seguridad personal y para evitar revelar información que resultara en sabotaje a los planes de ocupación del gobierno militar.

Cruzamos el Rin por la histórica ciudad de Worms, siendo éste uno de los puntos más angostos del caudaloso río. La resistencia que se esperaba al llegar a esta región no se materializó. Ya el ejército alemán se hallaba en desbandada y los prisioneros de guerra se contaban por cientos de miles a diario. Llegó un momento en que el movimiento de camiones militares llenos de prisioneros era mayor que los que conducían nuestras propias fuerzas. Ya comenzábamos a pasar pueblos y aldeas donde la población había engalanado sus casas y las calles con banderas blancas, símbolo de rendición y la primera señal de que la hora final estaba muy cerca.

Una vez al otro lado del Rin, nuestra marcha cobró nueva violencia llegando hasta los preciosos bosques en la región de Benshine. Aquí hicimos una dilatada pausa en nuestra marcha. Parte de la limpieza de esta región fué asignada a nuestra unidad. A esta fecha se comenzó a distribuír nuestro personal para prestar servicios de ocupación en un extenso sector en las cercanías de Frankfurt donde se instaló el cuartel general de las tropas americanas de ocupación.

La compañía "C" continuó sus servicios con los cuarteles generales del general Patch, que finalmente quedaron instalados en la importante ciudad de Ausburgo, capital del departamento de Baviera, en el valle del Danubio. A esta compañía se unió la compañía "A", a la cual se le confió una de las misiones más importantes, a saber, la custodia de los principales prisioneros de guerra, tales como Goering y sus compañeros actualmente sentenciados por la corte especial en Nuremberga.

Habiendo terminado la resistencia, las aspiraciones de Hitler fracasaron, el pueblo alemán había sido humillado, y las fuerzas aliadas habían triunfado para comenzar de nuevo otro intento de democratizar el mundo y asegurar para todos los pueblos un futuro basado en justicia y respeto a los valores espirituales de la fe cristiana.

(Continuará)

LA BIBLIA EL LIBRO POR EXCELENCIA

La Biblia es la carta magna de toda verdadera libertad.

La precursora de la civilización y su grandeza moral.

La modeladora de las instituciones y gobiernos.

La formadora de todas las leyes buenas.

La edificadora del verdadero progreso nacional.

La guía de la historia y su mejor contralor.

La ornamentación y principal resorte de la literatura.

La amiga de la ciencia y disipadora de tinieblas.

La inspiración de las mejores filosofías.

La inspiración de todo buen texto de ética.

La luz de la inteligencia, de la conciencia y del corazón.

La respuesta a los deseos más íntimos del corazón humano.

El alma de toda vida cordial vigorosa.

La iluminadora y supresora de las tinieblas.

La enemiga de la opresión y de toda injustica.

La adversaria de la degradante superstición.

La desarraigadora del pecado en todas sus formas.

La reguladora de todo lo que es elevado y digno.

La consolación para todas las angustias.

La fortaleza en la debilidad, tanto moral como espiritual.

La senda siempre segura en la perplejidad.

La indicadora del camino salvador, en la hora de la tentación.

La moderadora de los poderosos y opositores de toda tiranía.

La incorporación de todos los ideales elevados.

La engendradora de vida tanto moral como espiritual.

La promesa del futuro sin descuidar, jamás, lo presente.

La estrella guiadora y refulgente en la noche de la muerte.

La reveladora de Dios y formadora del carácter sano.

La guía, esperanza e inspiración, del hombre.

Lee la Biblia para solazarte; estúdiala para educarte; atiéndela para inspirarte; escúchala para crecer en bondad y pureza, y créela para alcanzar en esta existencia y la futura la vida plena y eterna.

SECCION POETICA

INVOCACION DE AGRADECIMIENTO

Gracias te doy, oh Dios, Rey y Señor de esta tierra,
porque estaba solo y has venido a acompañarme,
porque estaba contrito y has llegado a consolarme,
porque estaba maltrecho y me has hecho de nuevo,
porque mis vestimentas eran de luto riguroso
y Tú las has transformado en ropas alegres,
porque mis mejillas estaban hundidas
y había ojeras alrededor de mis pupilas,
y Tú me has dado color y calor,
y has borrado las huellas de mis tristezas.

Gracias te doy, oh Dios, Rey y Señor de Paz
porque has dado agua de tu vertiente inagotable
para el riego de mis flores marchitas,
porque has puesto aceite y vendas
sobre las heridas que no cicatrizaban,
porque has dado rumor de canciones
a mis oídos hundidos en el silencio,
porque has puesto una flor silvestre
frente al panorama de mis ventanales,
porque cada mañana das para mi cuarto
un pedazo de tu cielo.

Era tarde, en los relojes del tiempo,
y Tú has parado el curso luminoso del sol;
anochecía en las grandes praderas solitarias
de mi inquietud hecha soledad y soledad,
y Tú has hecho regresarse las tinieblas
para darme Fortaleza, Luz, Valor y Fe
cada hora era un martilleo de zozobras e inquietudes
y cada hora, Tú, la has hecho
canción infantil en mi jardín, de ensueños.
Lloraba, y has enjugado mis lágrimas;
gemía, y me has acunado en tus brazos;
temblaba, y me has estrechado en la Ley Varonil
del Hijo del Hombre que crucificó su Fe.

Así, ahora, que la jornada está terminando
—el día está acostándose a lo largo de las laderas
o trepando hacia el otro lado de todos los cerros—
de pie, junto a otros que, como yo, creen,
iluminado por Tu Luz y por la luz de esta hoguera,
yo vengo a decirte estas palabras
que son el testimonio de nuestra fe.

Ellos, mis compañeros, todos los que ahora escrutan
—desde el silencio de sus conciencias adolescentes—
la forma de tenerte definitivamente,
no son sino arcilla en tus manos poderosas;
haz, Señor, que esta arcilla con corazones de niños
se transforme, al soplo de tu aliento divino,
en Monumento Grandioso a todo lo que lleva tu Nombre.
Asidos a nuestra fe y a nuestra seguridad
de que eres Sólo, Unico e Inmutable,
regresaremos a nuestras casas en las ciudades,
con nuestras ansias renovadas y descansados los corazones.

Gracias te damos, oh Dios, Rey y Señor de nuestras vidas,
porque has puesto Luz en nuestros senderos,
porque has plantado flores en nuestras tierras,
porque has ordenado dar fruto a los árboles,
porque las aves orquestas cada mañana,
porque hay sombras tuyas en las sonrisas de nuestros padres,
porque hay manos amigas cerca de nuestras manos,
porque hemos llegado solitarios y nos vamos acompañados,
porque hemos jugado, cantado y reído,
porque cada día ha sido un día menos
de vanidades, orgullos y amores propios.

Gracias te damos, oh Dios, Rey y Señor,
por todo lo que por nosotros has hecho.
Haz que, a cada latido de nuestros corazones,
nuestros labios respondan diciendo tu nombre.

Recogidos hacia nuestro interior,
—con los labios repletos de los nombres más queridos,
pensando en nuestros padres, o en nuestras madres,
en nuestros hermanos, o en los amigos que más queremos,
palpitando la belleza que encierra todo esto,
todo esto que es tan natural y tan Tuyo—
nosotros, te imploramos, Señor, que nos hagas mejores,
que dés campanas nuevas para nuestros templos
y que desparrames un millar de golondrinas
en las praderas de nuestros sueños venideros.

Luis Llados Osorio.

EN ACCION DE GRACIAS

La noche despliega sus alas lunares
sobre las campiñas vastas de silencio.
¡Oh, Señor, a ti se tienden mis brazos!
¡Gracias por la herida que hiciste en mi pecho!

Ya nada me oculta su dulzura viva,
y de amor me embriaga todo bajo el cielo.
Una llama suave se estremece en mi alma.
¡Gracias por la herida que hiciste en mi pecho!

Vuelve a mi semblante la Serenidad,
y mis manos se abren pródigas de ensueños.....
Al cardo y al lirio amo por igual.
¡Gracias por la herida que hiciste en mi pecho!

Gastón Figueira.

MI BIBLIA

Tengo un libro de nítidas páginas
que nunca envejece, que siempre está nuevo,
y es que encierra misterios de gloria
y da a nuestras vidas divinos consejos.

Este libro precioso y sublime,
es luz para el alma, pan para el hambriento,
y es agua de vida que limpia y redime
y apaga la sed de todo sediento.

Ecos Poéticos.

MISCELANEAS

MUERE EL DR. PABLO PENZOTTI

Acabamos de recibir la siguiente carta:

Buenos Aires, 6 de nov., 1946.

Rev. M. E. Martínez,
Ponce, P. R.

Mi querido amigo y hermano:

Lamento tener que llevar a su conocimiento que ayer falleció nuestro apreciado Sr. Penzotti. En los últimos 10 días había tenido dos derrames cerebrales y su estado, lejos de mejorar, fué gravándose hasta que el sábado ya se habían perdido por completo las esperanzas de una reacción favorable.

En verdad que ha sido un golpe fuerte para todos nosotros, pues ya nos habíamos acostumbrado a la idea de que lo íbamos a tener con nosotros aún por mucho tiempo.

Suyo en Cristo,
Luis E. Odell

El Dr. Penzotti era muy conocido en Puerto Rico, habiendo sido pastor metodista en distintos pueblos de la isla en los comienzos de la obra misionera. Después, al dejar la obra para marcharse al extranjero, siempre mantuvo contacto con nosotros demostrando su interés en todo lo concerniente a Puerto Rico. Hace unos cuantos años nos visitó en representación de la Sociedad Bíblica Americana, de la cual era agente en los países del Plata.

La partida final del hermano y colega Penzotti nos ha apenado a todos, ya que fué uno de nuestra familia que supo ganarse el afecto con su trato afable y cristiano.

"Puerto Rico Evangélico" se viste de luto con motivo de la muerte del Dr. Pablo Penzotti, y envía a sus familiares y a la Misión Metodista su más sentido pésame.

CELEBRA ANIVERSARIO

La Iglesia de los Discípulos de Cristo de "San Juan", sita en la Calle Avenida Fernández Juncos, número 1812, de Santurce, celebra su quinto aniversario durante los días Noviembre 24 a Diciembre 4. Ha preparado al efecto un magnífico programa, y durante todas las noches habrán servicios religiosos.

Entre los que tomarán parte en las actividades están Dr. Mergal, Lcdo. Juan B. Huyke, Dr. Florencio Sáez, Rdo. Apolonio Melecio, Rdo. Domingo Marrero, Rdo. Farland Farmer y Dr. Angel Archilla Cabrera, que cerrará la campaña de aniversario con el sermón de la ocasión.

Publicamos a continuación, como nota interesante, la reseña histórica de la iglesia:

"El día de diciembre del año 1941, se inauguró la Iglesia de Cristo de San Juan. En aquella época éramos muy pocos, pero estábamos seguros que el Señor Nuestro, Jesucristo, formaba parte de aquella pequeña congregación, y tenía muchos más que habrían de ser salvos, los cuales se unirían a su iglesia muy pronto.

"Cinco años de labor constante durante los cuales la Iglesia no ha cesado de orar y trabajar activamente, por la redención de este pueblo, han producido frutos dignos del Señor.

"El primer año fué el año de la prueba dura, copa amarga y sacrificio cruento. Siete hermanos formaron nuestra congregación en ese primer momento.

"El segundo año ya éramos cuarentidós, el tercero ochenta y cuatro, el cuarto ciento veinte, y el quinto año somos ciento cincuenta. Sea la gloria para nuestro amado Señor, quien nos redimió con su preciosa sangre.

"Nuestro lema es: Que en todo Cristo tenga el primado.

"Nuestra finalidad: Ganar a San Juan para Cristo.

"Cada uno de los miembros de la Iglesia, desde el más joven hasta los de mayor experiencia, tienen confianza y seguridad en que con la ayuda de Dios alcanzaremos el siguiente blanco:

1. Erigiremos un templo digno de la causa que representamos y adecuado para la congregación.
2. Una Iglesia con sostenimiento propio y que ayude en la obra misionera en el resto del mundo.
3. En el séptimo aniversario, trescientos miembros en plena comunión y dos congregaciones más en la zona metropolitana.

"Todo lo podemos en Cristo que nos fortalece."

MISS CONSTANCE N. HALLOCK

Esta distinguida visitante norteamericana, procedente de la Junta Nacional de Misiones Domésticas de la Iglesia Presbiteriana con oficina en Nueva York, nos visitó hace poco en gira por las Antillas.

Miss Hallock está interesada en la obra de la educación religiosa, especialmente en relación con los niños. De Puerto Rico pasó a Santo Domingo, y de aquí a Cuba, y luego regresará a los Estados Unidos donde escribirá un libro sobre los jóvenes.

Miss Hallock es persona muy culta, de gran atracción personal, y a donde quiera que va se gana el cariño y aprecio de todos. Durante su permanencia en Ponce visitó las iglesias de la ciudad y la Playa, y quedó muy bien impresionada de la manera cómo se conduce el trabajo educacional cristiano.

DON PRIMITIVO QUILES

Hace poco falleció en Cidra este distinguido siervo de Dios que por muchos años sirvió de pastor de la Iglesia Bautista.

Supimos de su muerte por carta que recibiéramos de la viuda, quien nos dió la triste nueva indirectamente. Es de lamentarse que la partida de siervos del calibre del hermano Quiles no se comunique a esta redacción para conocimiento general, y que no se dé ninguna importancia al hecho, apareciendo, ante los ojos de muchos, quien sabe, culpable el redactor de "Puerto Rico Evangélico" por no dar la información. Pero aquí no somos adivinos y no podemos, por tanto, informar lo que no sabemos.

De todos modos lamentamos muy hondamente la muerte de este buen siervo de Dios, y enviamos por la presente nuestro sentido pésame a la viuda y demás familiares como también a la Iglesia Bautista de Puerto Rico.

NUEVO COLEGA NOS VISITA

A nuestra mesa de redacción ha llegado el primer número de la revista "El Heraldo de Santidad", que se publica en Kansas City, Misouri. Este periódico es, según se anuncia, "órgano oficial de la Iglesia del Nazareno en los países de habla hispana."

"El Heraldo de Santidad" consta de 16 páginas, está bien impreso, y contiene artículos interesantes y bien ilustrados con retratos de obreros y de la obra. Notamos que el señor Moisés Castillo, quien antes trabajó en nuestra imprenta como administrador de "Puerto Rico Evangélico", es el director técnico.

Larga vida deseamos al colega, y con gusto dejamos establecido el canje.

DON NICOMEDES CARABALLO

El estimado hermano Nicomedes Caraballo, recluído en el Asilo de Ciegos de esta ciudad, nos escribe atenta carta en la cual expresa su gozo cristiano y su deseo de que llegue pronto el día cuando todos los cristianos se unan de veras al amparo de Jesús para juntos marchar a la conquista del mundo.

Nuestras gracias al hermano Caraballo, y que su deseo de ver a los pecadores en el seno del Salvador del mundo se vea cumplido pronto.

SE CASARON

Hace poco contrajeron matrimonio ante el Rdo. Apolinario Cruz, pastor de la Iglesia Metodista de Guayama, los jóvenes Elmo Valles y Ana Rosa Vega Guzmán. El novio es veterano evangélico de Guayama, y la novia y familia pertenecen a la Iglesia Bautista.

Con tan buenos datos, no podemos menos que esperar que el nuevo hogar que se forma sea cristiano y un nido de bendiciones.

La revista "Puerto Rico Evangélico" no debe faltar en ningún hogar evangélico.

¡LIBROS! ¡LIBROS!

ACABADOS DE LLEGAR

Los libros anunciados a continuación son todos de primera línea, y no deben faltar en la biblioteca del pastor o líder de la Iglesia.

El Protestantismo, A. N. Bertrand, papel	$1.00
El Carácter del Protestantismo, Carlos Heim, papel	1.00
Bosquejo de Historia de la Iglesia Cristiana, Carlos Heussi papel	1.50
Vida Victoriosa, E. Stanley Jones, papel	1.25
Dios, el Eterno Tormento de los Hombres, Marc Boegner, pap.	0.60
Nuevo Descubrimiento de la Biblia, Susana de Dietrich, papel	0.55
En sus Pasos, o Lo que Haría Jesús, C. M. Sheldon, papel	0.90
Cristo y el Sufrimiento Humano, E. Stanley Jones, papel	0.75
Los Hugonotes, Enrique Fliedner, papel	0.50
La Revelación Divina en el Pensamiento Cristiano Actual, varios autores, papel	0.60
El Mundo es Así, Earl M. Smith, papel	0.60
Democracia Trascendente, Alberto Rembao, papel	0.80
Cuadros Luminosos del Antiguo Testamento, Eliot Porter papel	0.35
De mi Infancia y Juventud, Alberto Schweitzer, papel	0.45
Glóbulos Blancos en la Sangre Europea, Allan A. Hunter, pap.	0.50
El Cristianismo y una Paz Justa y Duradera, estudios, papel	0.25
La Justificación por la Fe, Felipe Melanchton, papel	0.30
Dios y el Organo de su Universo, Daniel E. Hall, papel	0.20
Comentario Bíblico de Abingdon, tomo II, tela	3.00
Comentario Bíblico de Abingdon, tomo III, tela	3.00

☞ Nosotros pagamos el franqueo. Haga sus pedidos a "Puerto Rico Evangélico", Apartado 1707, Ponce, P. R.

ANUNCIANTES

Anúnciese en esta Sección. Una pulgada, $1.00 al mes. Por más de un mes, 25 por ciento de descuento.

LA ACADEMIA CORTINA

de Nueva York, Fundada en el 1882

Enseña por el método fonográfico, (discos) y del cual son los originadores, todos los idiomas de las Américas.

Español, Inglés, Francés, Italiano y Portugués.

Gran oportunidad para todo obrero cristiano progresista que desea laborar ampliamente en los campos misioneros de nuestra América Latina. Hágase un intérprete de todos los idiomas del continente americano para el bien del Evangelio y su propio éxito personal.

Pida en seguida información completa enviándome un sobre timbrado.

Agente-Estudiante de esta Academia: Vicente Rangel, 14 Washington St., Bloomfield, New Jersey.

Nota: Si escribe directamente a la Academia, favor de hacer referencia a esta revista y al agente.

SEGUNDA IGLESIA EVANGELICA ESPAÑOLA

109 Este, Calle 22.

Ciudad de Nueva York.
Oficina: 289—4th Ave.
Room 40. Teléfono GR5-6111.

Se pone a las órdenes de los hermanos que vienen a Nueva York. Deseosa de servir.

Cultos: Domingos de dos a cuatro de la tarde. Miércoles, 8 de la noche. Viernes, 8 de la noche.

Iglesia Alianza Cristiana y Misionera

77 Este, Calle 114, Nueva York

Rdo. Gilberto Candelas, Pastor.

Bienvenida amorosa a toda nuestra parentela espiritual.

EL ANGEL QUE SE NEGO A CANTAR

Una nueva y hermosa cantata de Navidad. Contiene letra y música. Ejemplar, 50 centavos.

CANTOS DE NAVIDAD. Una nueva colección de cánticos de Navidad. Ejemplar, 25 centavos.

LA CANCION DE BELEN. Una hermosa dramatización con canto y música. Dos libros: Uno contiene la letra y otro la música. Ejemplar 70 centavos (los dos libros).

L. P. Velázquez, Box 68, Station F. New York 16, N. Y.

ECOS DEL CAMPO METODISTA

Jorge N. Cintrón, Redactor.

Apartado 194 —— Playa de Ponce

REUNION DE PASTORES DEL SUR

El martes 19 de noviembre se reunió la Sociedad de Pastores Metodistas del Sur en el templo Metodista de Maunabo. Los actos fijados en el programa comenzaron a las 10 de la mañana. Dió la bienvenida a nombre de la Iglesia local el señor Agustín Torres. El Rdo. Pedro F. Velázquez dirigió una mesa redonda en torno al tema, "El Crecimiento de la Iglesia."

Por la tarde el Rdo. Jorge N. Cintrón dirigió una discusión sobre el tema: "Algunas Necesidades de la Obra Evangélica y Cómo Suplirlas." Luego el Rdo. Jorge Richardson presidió la sesión de negocios.

Por la noche se celebró un servicio de adoración. Dirigió el Rdo. Pedro F. Velázquez y predicó el Rdo. Apolinario Cruz Sánchez.

Queremos expresar nuestro agradecimiento a la iglesia metodista de Maunabo y a su pastor así como a las congregaciones rurales de Lisas y Palo Seco por su ayuda y colaboración en esta reunión. La próxima reunión será en la Iglesia Metodista de Playa de Ponce durante el mes de abril del próximo año.

VIEQUES. **Rdo. Vincent.**

Despedida del Rdo. José T. Nieves.—En la noche del 29 de septiembre la iglesia se reunió bajo la dirección de la Srta. Ana Higgins para celebrar un servicio de despedida en honor al Rdo. José T. Nieves y su distinguida familia.

Representaciones de los distintos sectores sociales de la comunidad y amigos de otras iglesias nos honraron con su presencia para dar más lucidez al acto. Damos las gracias a estas visitas y esperamos nos sigan acompañando.

El honorable alcalde señor Antonio Avila, en representación de la Asamblea Municipal, nos brindó palabras de reconocimiento por la labor realidada en la comunidad de Vieques por el Rdo. José T. Nieves.

El Coro nos deelitó con himnos especiales. La Srta. Rodríguez interpretó para la concurrencia el poema "Adiós". El homenajeado recibió varios regalos presentados gustosamente por los miembros de su iglesia, así como de personalidades de la comunidad que simpatizan con nuestra obra. Hasta estas personas queremos hacer llegar la expresión de nuestro agradecimiento por su valiosa demostración de cariño hacia nuestro pastor.

El Rdo. José T. Nieves tuvo palabras de consuelo para su grey y para los visitantes. Sólo nos resta declarar que el recuerdo del Rdo. Nieves y su familia vivirá en nuestros corazones, por lo que sólo les decimos hasta la vista.

Sustituye al Rdo. Nieves como pastor de esta iglesia el Rdo. Vincent, graduado del Seminario Teológico de Drew, Nueva Jersey, quien ya está entre nosotros en compañía de su esposa trabajando activamente.

In Memorian.—Esta iglesia bajo la dirección del Rdo. Nieves celebró un servicio a la memoria del que fué un asiduo colaborador de nuestra congregación, el señor Felipe Serrano Cabrera.

De Viaje.—La señora Blanca V. de Rosado, miembro de esta iglesia, salió rumbo a los Estados Unidos en compañía de su hija Alma Linda.

Apolonia Gittings.

PONCE. **Rdo. G. Richardson.**

Recientemente nuestra iglesia celebró su Domingo de Reunión. En el servicio de la mañana predicó el Rdo. José Vilar. En el servicio de la noche procedimos a la dedicación del nuevo mobiliario que consta de 12 escaños de caoba, un púlpito y dos escritorios. El predicador de la noche lo fué el Rdo. M. E. Martínez.

Nuestro templo tiene ahora un servicio de alto parlantes que permite transmitir los servicios hasta los alrededores.

En el patio detrás del templo se está construyendo una cancha para volley-ball y baloncesto bajo los auspicios de la Sociedad de Jóvenes.

Conferencia Anual.— Durante la primera semana de febrero del año entrante se reunirá en nuestro templo la Conferencia Anual de la Iglesia Metodista bajo la presidencia del Obispo Charles W. Flint.

El día 1° de diciembre, en el servicio de la Escuela Bíblica, el Rdo. Domingo Marrero Navarro será nuestro predicador visitante.

GUAYAMA. **Rdo. A. Cruz Sánchez.**

Los Caballeros Evangélicos de nuestra Iglesia celebrarán una fiesta el día 5 de diciembre con motivo de la entrega del Trofeo de la Asociación Insular de Caballeros Evangélicos por haber sido la nuestra la sociedad que mayor ingreso de miembros tuvo durante este año. A este acto hemos invitado las sociedades de Cayey, Salinas, Aguirre, Arroyo, Patillas, Guardarraya y Maunabo. Hemos invitado para estar con nosotros a los Rdos. Jorge Rivera y Jorge N. Cintrón.

PONCE, PLAYA. **Rdo. J. N. Cintrón.**

Programas de Radio.—Los lunes 21 de octubre, 25 de noviembre y 30 de diciembre, a las dos y media de la tarde, por la estación WPAB, trasmitiremos nuestros servicios dentro de los programas de la Asociación Ministerial de Ponce.

Biblioteca en Circulación.—Nuestro pastor ha conseguido 60 libros, los que ha puesto en circulación prestándolos por un período de dos semanas. Si el lector tiene un libro que crea nos puede ser útil y quiere regalarlo, lo aceptamos con mucho gusto.

Departamento de Niños.—Tras algunos meses de organización la Escuela Bíblica tiene ahora su Departamento de Niños, con cuatro maestras, teniendo sus momentos de adoración y de enseñanza independientes de los otros departamentos. Durante los últimos quince minutos los niños suben al templo para adorar con los mayores.

El Rdo. Félix Encarnación ya está debidamente instalado en su nuevo cargo pastoral, Comerío, donde sigue sirviendo a la Causa de manera entusiasta.

El Rdo. José L. Nieves sirve por segunda vez en la parroquia metodista de Arroyo, después de haber trabajado por algunos años en la isla de Vieques. Adelante, decimos al compañero.

Hacia los Estados Unidos salió el Superintendente Rdo. H. M. Hilliard, para asistir a una conferencia de superintendentes de la Iglesia Metodista. Pronto regreso le deseamos.

Después de un breve viaje por el Norte ha regresado a su iglesia en Santurce, el Rdo. Tomás Pereles Hernández.

El Rdo. Penzotti ha muerto. En Buenos Aires falleció recientemente el Rdo. Penzotti, quien fuera misionero de la Iglesia Metodista por muchos años, en los comienzos de la obra en la isla.

Después de varios años de servicio misionero en la República Dominicana, ha regresado a Puerto Rico el Rdo. José Seguí. Desde hace algunas semanas pastorea la Iglesia Metodista de Garrochales.

Bienvenida y éxito al compañero.

ECOS DEL CAMPO EVANGELICO UNIDO

Israel Bracer, Redactor

Apartado 1825 — Ponce, Puerto Rico

PONCE. **Calle Marina.**

Caballeros en acción. Durante el ppdo. mes de octubre, la Sociedad de Caballeros de nuestra glesia estuvo muy activa celebrando servicios al aire libre y en algunos hogares, organizados por los hermanos don Pedro Santiago, don Luis Rodríguez, don Ernesto Rodríguez y otros. Estos servicios han sido de gran estímulo. La mayor parte de esta campaña se llevó a efecto en el Bº Machuelo.

Nuestro pastor. El Rdo. Domingo Franceschi, nuestro amado Pastor, estuvo durante el mismo mes realizando una extensa labor en y fuera de nuestra iglesia, cooperando con otras congregaciones de nuestra Misión en distintos pueblos de la Isla, incluyendo el distrito de Humacao.

Nuestras Damas. La Sociedad de Damas de la iglesia celebró también una serie de inspirados servicios en los hogares, los cuales estuvieron muy concurridos. Las damas, como siempre, siguen desplegando su mejor entusiasmo en las actividades de evangelización.

Esfuerzo Cristiano. Por otra parte, nuestra Sociedad de Jóvenes continúa su campaña de fortalecimiento. Como prometiéramos en crónicas anteriores, a continuación damos los nombres de los nuevos miembros adquiridos. Srtas. Irma Lugo, A. González, Gladys García, Rosario Irizarry, Alejandrina Irizarry, y los jóvenes Emiliano Castagnet, Luis Monserrate Ayala y Tirso Rosado. Gracias a la atinada dirección de nuestra apreciada hermana Julia Esther Ortíz, quien preside por segundo término nuestra Sociedad, se han convertido nuestros esfuerzos en rotundo éxito. Mientras tanto se estudia una serie de programas que esperamos tengan el mismo feliz término con el amparo de nuestro Dios.

Coro. No podemos cerrar esta crónica sin mencionar al simpático festival que llevó a efecto el Coro de nuestra iglesia el día 6 del pasado mes, celebrando su primer año de reorganización después de algún tiempo de inactividad. Tras grandes dificultades, nuestro hermano Wilfrido Jiménez ha logrado que el mismo vuelva a ser de un valor efectivo en nuestra Iglesia. En el acto hicieron uso de la palabra nuestro Pastor Rdo. Domingo Franceschi y el propio director Wilfrido Jiménez. Nuestro pastor encomió la labor desplegada por el joven Jiménez y el grupo de jóvenes que componen dicho coro. Este, en su mayor parte, está integrado por miembros del Esfuerzo Cristiano.

Como nota simpática, fué leído un poema de nuestro hermano Carlos Colón, y fueron servidos los consabidos dulces y refrescos, infaltables en festivales de esta índole.

Esperamos que este coro tenga vida larga y fructífera en gloria y servicio a nuestro Salvador.

Carlos Rivera, Corresp.

PONCE. **Calle Unión. Alfredo Santiago, Ayudante Pastor.**

Llamado por el Señor. Después de una enfermedad de cinco meses, partió para estar con el Señor en el pueblo de Guánica el hermano Layo como cariñosamente le llamábamos, quien desde la Iglesia Presbiteriana de Ensenada pasó a ser miembro por carta de nuestra Iglesia Evangélica Unida de la calle Unión de Ponce.

Don Eladio Martínez fué muy bien conocido por parte de las huestes evangélicas de la isla. Le conocimos como un compositor de himnos, como cantor y como organizador de coros.

Damos las gracias a los amigos y hermanos, especialmente algunos de la Iglesia Presbiteriana de Ensenada, quienes se unieron al pésame de la familia Martínez Pérez en unión a su amado pastor.

Durante la noche y parte del día estuvo en capilla ardiente el cadáver de nuestro inolvidable hermano, en donde se celebraron ceremonias bajo la dirección de las dos iglesias representadas.

Que el Señor aliente y consuele la familia Martínez-Pérez.

PEÑUELAS

Tallaboa.

Hemos tenido el placer de saludar últimamente a dos hermanos nuestros que se hallaban ausentes. Nos referimos a la Sra. Elena de Mitchel, quien actualmente reside en Utuado, y al joven veterano Felipe Toro que se hallaba en Nueva York. Según información de éste último, se propone establecer su residencia definitiva en la Playa de Ponce. Esperamos en el Señor que estas visitas de los hermanos ausentes se repitan con más frecuencia.

La Campaña de Evangelismo ha comenzado con una serie de servicios en la iglesia. Todas las noches hemos tenido un nuevo predicador. El domingo nos predicó el joven Rafael Sánchez Jr., estudiante del Politécnico, quien nos impresionó grandemente con su edificante mensaje. El lunes tuvimos al Sr. Alfredo Ortíz, pastor ayudante de la iglesia que pastorea el Rdo. Romero; el martes nos predicó un hijo de Tallaboa, don Roque Velázquez; el miércoles no apareció el predicador que teníamos para la ocasión; el jueves nos trajo el mensaje la Sra. Rosita de Romero, y además nos cantó un himno especial muy precioso y le enseñó dos coritos a los niños; el viernes el Sr. Rechani fué el predicador, y el domingo el profesor Rosado de Guayanilla. Todos estos hermanos nos trajeron mensajes muy hermosos

M. Bauzá, Sec. Corresp

SONADORA.

Ceiba.

El día 31 de octubre de 1946, nuestra congregación estuvo de plácemes, pues nos gozamos en la recepción de cinco nuevos miembros, los cuales fueron añadidos a la glesia por medio del santo bautismo, conforme al santo mandamiento de Cristo. Los nombres de los nuevos hermanos son: Leonor Santiago, Julia Nazario, Carmen Rivera, Arcadio Ribot y el caballeroso hermano don Eladio Rodríguez. Luego por la noche reunida toda la congregación nos sentamos a participar de la mesa del Señor con gran devoción y recogimiento, siendo por último despedidos con la bendición por nuestro ministro.

Santiago Sanchez, Sec. Corresp.

Lea esta revista y luego pásela a su vecino.

CLUB DEL LIBRO

"La Aurora", Buenos Aires

Con el envío del libro **Sobre Alas de Aguilas** se vence la suscripción, siendo necesario renovarla para continuar participando de los beneficios de los libros.

Si su suscripción ha vencido, sírvase renovarla enviando su cuota a Librería "La Aurora", Corrientes 728, Buenos Aires, Argentina, o a través de esta revista.

ESCUELA BIBLICA

A cargo del Rdo. José A. Luciano.

Lección para diciembre 1, 1946.

Tema: Una Carta Sobre la Vida Cristiana. Hechos 19:23-30; Efesios 6:13-18.

Lectura Devocional: Efe. 3:14-21.

Texto Aureo: "Por lo demás, hermanos míos, confortaos en el Señor, y en la potencia de su fortaleza." Efesios 6:10.

Lugar: Efeso.

Tiempo: 53 a 56 A. D.

INTRODUCCION

Pablo dedicó bastante tiempo de su segundo viaje misionero a la ciudad de Efeso, centro del paganismo. En esta ciudad se adoraba, entre todos los dioses paganos que adoraba Grecia, especialmente a Diana de los Efesios. Los artífices derivaban grandes beneficios en la fabricación de ídolos y medallas con la inscripción de la diosa de los Efesios. Era de esperarse, por tanto, que estos artífices se levantaran contra los predicadores del evangelio, ya que éstos trataban de desarraigar del pueblo las ideas paganas. ¿No sucede de igual manera en los países donde impera la religión católica romana?

BOSQUEJO

I. El cristianismo bajo el fuego. Actos 19:23-30.

1. Causas del alboroto en Efeso.

a. El verdadero porqué del alboroto en Efeso. La predicación del evangelio ponía en grave peligro un negocio lucrativo.

b. Negociantes acuden al pueblo idólatra con la falsa pretensión de defensores de una causa justa cuando lo que les movía era sus propios intereses.

2. Los traficantes de templecillos de Diana se salen con las suyas logrando su intento de levantar el pueblo contra los predicadores.

II. El cristianismo frente a sus enemigos espirituales. Efesios 6:13.

1. La lucha requiere fortaleza.
2. La lucha exige determinación.
3. El cristiano debe reconocer que vive una vida de lucha.
4. El cristiano debe tener la firme convicción de la victoria futura.

III. Las armas del cristiano. Efesios 6:14-18.

1. El ceñidor: la verdad.
2. El traje: la justicia.
3. El calzado: el Evangelio de Paz.
4. El escudo: La fe.
5. La espada: la palabra de Dios.
6. En todo tiempo, orando.

Verdades que la lección nos revela

1. El evangelio perjudica todo negocio ilícito.
2. La vida cristiana es una de lucha contra el vicio en todas sus formas.
3. Debemos vestirnos con la armadura de Dios para combatir las huestes enemigas de los tiempos modernos.

Temas para los Departamentos

Párvulos: La lluvia.

Principiantes y Primarios: Arreglando Disputas de manera correcta.

Intermedios: La Lucha y las Armas del Cristiano.

Jóvenes y Adultos: La Oposición al Cristianismo.

Tema para las Sociedades de Jóvenes

Que es la Biblia. Salmo 119:105-112; 2ª Pedro 1:21.

Lección para diciembre 8, 1946

Tema: Pablo Amonesta a las Iglesias. 1ª Cor. 11:20-27; Rom. 13:13-14; Efesios 5:18-21.

Lectura Devocional: Efesios 6:11-20.

Texto Aureo: "Andemos como de día." Romanos 13:13.

Tiempo: 56, 58, 61 o 62 D. D., orden en que se escribieron las cartas a los Corintios, a los Romanos y a los Efesios.

Lugares: Las cartas fueron escritas según el orden en que se citan desde: Efeso, Corinto y Roma.

INTRODUCCION

Pablo no se olvida de las iglesias que fundó en sus viajes misioneros. Donde quiera que estuvo se ocupaba de las otras iglesias, y sabía de sus condiciones morales y les escribía alentándoles en aquellas cosas buenas que hacían y les reprendía aquello que fuere reprensible.

BOSQUEJO

I. Pablo amonesta contra la profanación en la iglesia. 1ª Cor. 11:20-27.

1. Pablo condena la profanación de la Santa Cena.
2. Amonestación contra la irreverencia.
3. Pablo enseña cómo debe celebrarse la Santa Cena y su significado.
4. Exhortación contra el uso indebido de la Santa Cena y la pena que conlleva el tomarla indignamente.

II. Cosas que no se pueden tolerar en la iglesia de Jesucristo. Romanos 13:13-14.

1. Pablo amonesta a que los cristianos anden como es digno. La conducta del cristiano en el mundo es el mejor testimonio de nuestra fe. "Vosotros sois cartas abiertas", dijo Pablo.
2. Pablo amonesta a los cristianos a vivir como Cristo anduvo. "Mas vestíos del Señor."

III. Cómo combatir la degeneración individual. Efesios 5:18-21.

1. Siendo llenos del Espíritu Santo.
2. Refrenando nuestra lengua. "De la abundancia del corazón habla la boca."
3. Siendo agradecidos a Dios por las múltiples bendiciones que de El somos objeto. "Dad gracias a Dios".
4. Comunión con los hermanos. "Prefiriéndoos unos a otros." "Someteos los unos a los otros."

APLICACION

Esta lección puede aplicarse a la intemperancia, ya que éste era uno de los males contra los cuales amonesta el apóstol Pablo.

El mensaje de la iglesia a los individuos debe ser uno de carácter positivo; no basta con decir "no hagas esto por que es malo", y así exigirlo de la iglesia, sino haced esto a aquello para la gloria de Dios. Es menester que el cristiano ejerza un buena influencia donde quiera que esté.

Temas para los Departamentos

Párvulos: La Túnica de Samuelito.

Principiantes y Primarios: Pablo ayuda por medio de Cartas.

Intermedios: Cómo deben portarse los Cristianos.

Jóvenes y Adultos: Pablo Amonesta a las Iglesias.

Tema para las Sociedades de Jóvenes

La Biblia en toda Lengua. Isa. 34: 1; Jer. 31:10, 11; Rom. 14:11, 12.

SUSCRIBASE HOY

a esta revista. Sólo $1.00 al año.

RINCON DEL DIRECTOR

EL DR. ARISTIDES MALINVERNI
Ex-sacerdote Católico.

El Rdo. Dr. Malinverni era sacerdote y profesor en un seminario católico-romano en Italia. Al escudriñar las Escrituras, logró descubrir la falsedad de las doctrinas que había creído y enseñado, y fué convertido al cristianismo evangélico. Por muchos años mantuvo relaciones con "Christ's Mission" en Nueva York. Desde 1908 a 1923 fué pastor de las Iglesias Protestantes Italianas en Fall River, Mass., San Francisco y Los Angeles, Calif. En 1935 servía como pastor en una Iglesia Presbiteriana en Brooklyn. En una época fué elegido Presidente de la Asociación de Ministros Protestantes Italianos en la región de Nueva York. Oigamos su testimonio:

"Es muy difícil condensar en pocas páginas la historia de mi conversión; es difícil explicar el elemento humano que me abrió camino; aún lo es más explicar el factor divino que me llevó a la fuente de Luz, Verdad y Amor. Dos factores entran en la conversión de las almas—uno divino, el otro humano. Dios ilumina; el hombre ve. Dios invita al banquete del Cordero; el hombre acepta. El milagro de una creación nueva sucede, pero, ¿quién puede describir el proceso?

En la Obscuridad

"Era yo un sacerdote católico-romano, ordenado en 1894 por el obispo Jeremías Bonomelli, de Cremona, en el norte de Italia. De una vez me nombraron pastor adjunto en Cassano d'Adda en 1895, y poco después fuí elevado, en el seminario local, al profesorado de idioma italiano y de historia oriental. También era redactor de un periódico católico-romano llamado **Il Vessillo**, o 'El Estandarte.' Mi último nombramiento como sacerdote fué al pastorado de Fiesco. En los primeros años de mi ministerio, hice todo mi trabajo de buena fe, porque no conocía más que lo que me habían enseñado mis instructores eclesiásticos.

"De una vez surge la pregunta: ¿Es posible que un ser inteligente, después de consagrar doce años al estudio en liceo y seminario, pueda quedar fiel a la Iglesia Romana, con todas sus supersticiones y prácticas ridículas y anti-cristianas? ¿Pueden, en verdad, los sacerdotes mantener buena fe? Sí, pueden; y yo fuí uno de ellos. Mas la Iglesia Romana, con arte magistral, sabe bien cómo encadenar el intelecto y endurecer el alma. **Os, orare, vale, comunio, mensa negatur** es la fórmula contra todos los excomulgados; que en español sencillo quiere decir que a una persona excomulgada no se le puede hablar o mostrarle señal alguna de benevolencia, que no puede ocupar ningún puesto en la Iglesia, que ni lo pueden saludar sus amigos antiguos, que todos están prohibidos de entrar en contratos, negociaciones, o aun vivir o comer con él. Por lo tanto, en un país netamente católico, una persona excomulgada morirá de hambre, desamparada y despreciada de todos. Aquí, en América, con otros de mi clase, soy protegido y me es permitido seguir viviendo solamente por las garantías de la Constitución de los Estados Unidos.

A la luz

"A fines de 1905, después de largo y cuidadoso estudio, llegué a no creer en las doctrinas de la Iglesia Romana. No pude enseñar a otros lo que yo mismo no creía. Durante todo un año siguió la lucha, por un lado, entre mi conciencia ya despierta, que ardientemente deseaba luz, verdad y libertad, y mis intereses personales por el otro. Yo tenía un puesto muy lucrativo en la Iglesia Romana, y la perspectiva financiera en cuanto al futuro se mostraba halagadora. Pero por fin cedí a la voluntad de Dios. En noviembre de 1906 dejé mi parroquia, y con ella a la Iglesia Romana, y después de persecuciones indecibles por parte de mis amigos y socios antiguos en Italia, salí de mi patria y llegué a esta bendita tierra (Estados Unidos) donde me estaba esperando Dios para darme la plenitud de su luz y gracia.

"Primeramente el cambio en mí fué únicamente intelectual. Mi credo fué cambiado, mas no mi corazón. Pero el buen Señor, a través de muchas pruebas, por fin se posesionó de mí y me hizo partícipe de su naturaleza que es amor.

"El 2 de noviembre de 1908, en Nueva York, oí un sermón de ese poderoso siervo de Dios, el difunto William Booth, Gral. del Ejército de Salvación. Allí, en ese momento, sentí que el Espíritu de Dios me hablaba en acentos tan profundos que nunca lo puedo expresar. Fué el primer servicio realmente religioso al que había asistido. Esos momentos solemnes me hicieron consciente de un Poder amante e infinito, deseoso y listo a departir conmigo y a darme todo lo que necesitaba. Allí encontré misericordia, perdón, paz, amor, encontré a Cristo. Los creyentes a mi derredor estaban orando y cantando; uno a mi lado suplicaba fervientemente, pero solamente Dios hablaba a mi espíritu. Lo escuché únicamente a El. Me dijo: 'Hijo mío, dame tu corazón.' Entonces exclamé: "¡Oh Señor!, es un corazón muy pobre, muy delincuente, pero tal como es, tu sangre preciosa fué vertida por él; tal como es Tú moriste por él; tal como es lo entrego en tus manos. Quiero ser todo tuyo."

"Y entonces, en el momento de mi entrega completa, una visión clara del Crucificado se presentó ante mis ojos asombrados. De sus labios oí las palabras: 'Tus pecados te son perdonados.' Las cadenas cayeron, y mi corazón quedó libre.

"Antes de mi conversión había leído mucho acerca de la regeneración, el nuevo nacimiento, mas ahora lo conozco por experiencia. Vi por fe el reino de Dios, y entré. Se me abrió el Nuevo Testamento y vi su hermosura y verdad, y desde entonces he vivido según sus enseñanzas.

"Dejando el sacerdocio católico-romano pasé por grandes pruebas y tribulaciones, persecuciones, torturas morales y privaciones materiales. Mas salí de todo eso. Dejando la Iglesia de Roma, dejé los honores y las ventajas de la vida terrestre. Empero encontré paz para mi conciencia, luz para mi intelecto y libertad para mi espíritu. Perdí el mundo, pero gané a Cristo. con Pablo puedo decir confiadamente. 'Para mí el vivir es Cristo, y el morir es ganancia'".

Traducido por **Matilde Cunis** de "The Converted Catholic."

La religión, como conducta, es vida, como adorno, fuente de hipocresía y estupidez. **Don Abé.**

DE TODO UN POCO

VIDA ESPIRITUAL

Para apreciar la diferencia entre la vida material y la espiritual compararemos las dos grandes sensaciones: el dolor y el placer.

Comes una golosina que te gusta mucho. Es un placer material. A los pocos minutos se acaba el goce.

Tienes veinte centavos. Encuentras otro niño muy necesitado que sufre hambre. Le das tus veinte centavos. Todo ese día recordarás tu buena acción. Un año después, veinte años después, recordarás que un día te privaste de tu monedita para que otro niño comprara pan. Este placer es espiritual; es puro y duradero.

Si al cerrar una puerta te aprietas un dedo, experimentarás dolor. Pero pasa este dolor y al día siguiente ya no lo recuerdas. Era un dolor material.

Le das un gran disgusto a tu madre, robas algo, cometes una injusticia con un compañero. La conciencia te dice que has procedido mal. Te duele haber procedido así. Este dolor te dura largo tiempo. Este dolor es espiritual.

Constancio C. Vigil.

* * *

LA PENICILINA

De un hongo minúsculo llamado **penicillium notatum** se extrae una substancia que resultó un arma casi mágica para la destrucción de ciertos microbios. Se le dió el nombre de penicilina, pero recientemente se ha logrado extraer del mismo hongo una substancia mucho más poderosa, que ha recibido el nombre de penatina. Se dice que detiene el crecimiento de los gérmenes inmunes a la penicilina.

* * *

POR LA PATRIA

En estos días en que tanto se habla de la patria puertorriqueña, pensemos en la contribución que podemos prestarle para que ella sea más fuerte, libre y digna:

(1) Podemos estudiar con tesón para rendir mejores servicios en el mañana.

(2) Podemos obedecer las leyes y reglamentos de la patria, porque burlarlos a sabiendas nos convierte en personas contrarias al bienestar común.

(3) Podemos interesarnos en mejores leyes y reglamentos que los actuales, para que un día sean implantados en nuestro suelo.

(4) Podemos aprender algo bueno de todas las naciones, porque ellas son las hermanas de la nuestra.

(5) Podemos luchar contra los vicios y bajezas, por comunes que ellos sean, porque son barreras que impiden el desarrollo de una patria libre.

(6) Podemos practicar desde ya todas las virtudes cristianas, pues sin ella jamás seremos buenos ciudadanos.

Dámaris.

* * *

EL BURRO Y EL GALLO

Fábula

A un burro por vez primera
(según dice cierta historia
que puede ser verdadera)
pusieron, quiera o no quiera,
a dar vueltas a una noria.

Ambos ojos le vendaron
porque no se manerara;
unos palos le pegaron,
y al pobre así le obligaron
a trotar sin que parara.

Como el burro no tenía
ni un adarme de juicio,
inocente se creía
que gran caminata hacía
practicando aquel servicio.

Con sus fuerzas ya gastadas,
dijo el burro con ahinco:
"¡Largas son estas jornadas!
¡Cuántas leguas llevo andadas!
lo menos..... cuarenta y cinco."

Un gallo que estaba allí
responde al burro inexperto,
lanzando un **quiquiriquí:**
"Buen amigo, ten por cierto
que no has salido de aquí".

Hay gentes que, en su ceguera,
creen progresar tanto y cuanto;
mas pasan la vida entera
sin dar un paso siquiera
de verdadero adelanto.

Carlos Araujo.

Lector: ¿Has adelantado tú durante el año pasado?

* * *

EL VASO ROTO

El vaso donde muere esa verbena
de un golpe de abanico fué rajado;
más golpe que por blando no resuena,
el vaso apenas deja lastimado.

Un día y otro día la hendidura
clava constante en el cristal su diente
y con marcha invisible aunque segura
al vaso da la vuelta lentamente.

Filtrando el agua pura gota a gota,
el jugo de las flores se ha perdido:
nadie en el vaso la hendidura nota.....
Pero no lo toquéis..... ¡Está partido!

Así a veces la mano más querida
sólo al tocar el corazón lo hiere,
ensancha luego el corazón su herida
y al fin la flor de nuestro amor se muere.

A los ojos del mundo intacto queda,
mientras honda en su seno adolorido
crece la herida y llora con voz leda.....
Pero no lo toquéis..... ¡Está partido!

Sully Prudhomme.

* * *

CONOCIA SU PAPEL

Al terminarse la construcción del Puente Nuevo, que hoy es el más viejo de los puentes de París, celebraron un banquete los ingenieros y las autoridades, apenas concluída la ceremonia oficial de la inauguración.

Pero antes de comenzar el banquete, los ingenieros se hicieron notar unos a otros la presencia de un individuo que, provisto de varios instrumentos, recorría toda la extensión del puente, observaba su altura, tomaba algunas medidas y apuntaba algo en un papel.

Creyendo que sería una persona inteligente y excitada su curiosidad, lo convidaron a comer.

A los postres lo invitaron a exponer su juicio, a decir lo que se le ocurriera de la flamante obra, a señalar sus defectos, y él respondió con gravedad:

—Felicito a ustedes por la hermosa idea que han tenido de hacer el puente a lo ancho, porque si lo hubieran hecho a lo largo no lo acaban tan pronto.

Afortunadamente para el intruso, ya había comido.

* * *

QUININA SINTETICA

Hace ya algún tiempo que se anunció una nueva hazaña de la química moderna: la síntesis de la quinina, el remedio esencial para combatir el paludismo. El producto artificial es tan idéntico al natural que deja en la boca el mismo persistente gusto amargo.

DICIEMBRE 10, 1946

Puerto Rico Evangelico

"Pro Christo"

ESCLAVIZADO

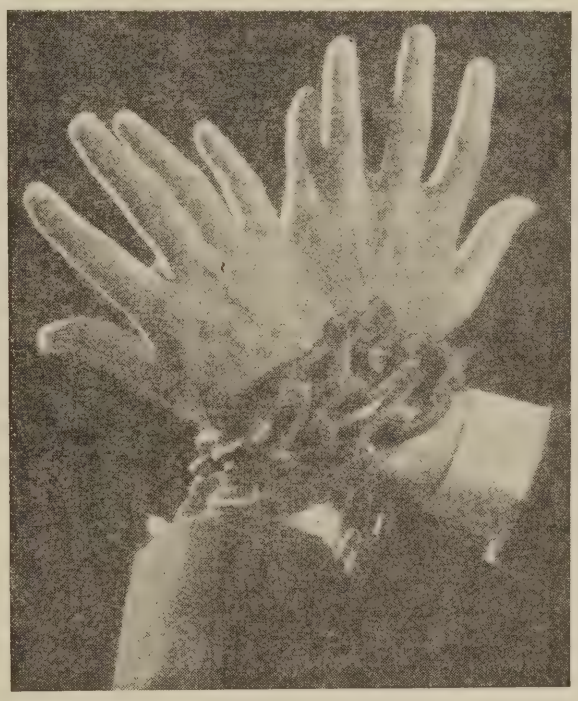

El autor de este cuadro no pudo expresar mejor la condición del mundo y hombre modernos. Pesada cadena ata las manos que se mueven y trabajan, de manera que frente a los problemas que demandan acción inmediata, ni las naciones ni el hombre particular pueden hacer nada. Hace falta un Cristo con poder y gloria que rompa esas cadenas.

MAYAGUEZ SAN JUAN PUERTO RICO HUMACAO PONCE

DE TODAS PARTES

UNA ORACION EJEMPLAR

En el número de la revista francesa "Bible et Urieré" de julio de 1941, se reproduce la siguiente oración del sacerdote católico romano Coultulier, de Lyon, en favor de los protestantes de España:

"Oremos especialmente por nuestros hermanos protestantes de España. Hagamos nuestros sus sufrimientos y sus plegarias, y llevémosles el precioso don de la acción espiritual de los unos sobre los otros, a fin de que todos no escuchemos más que el llamado de Dios y le respondamos de todo corazón. ¡Qué Dios nos perdone! ¡Que él tenga piedad así de los oprimidos como de los opresores!"

(S. E. L. P.)

ESFUERZO EVANGELIZADOR PROGRESISTA

Uno de los esfuerzos de más éxito para la evangelización de los indios se ve en la gran Granja Industrial de Urco, Perú, desarrollada por la Unión Evangélica de Sud América, como a ocho leguas de Cuzco. Aquí se adquirió un pedazo de terreno de unas diez millas cuadradas, y se dedicó a una manifestación práctica del principio del Evangelio de Jesucristo en todo lo que toca la vida del indio. Mediante la introducción de métodos científicos se produce ahora maíz, trigo y avena de la clase que nunca antes se había visto en Perú. Además, mediante cruzamientos científicos, se han conseguido ejemplares de ganado vacuno y lanar de la mejor clase.

El Gobierno peruano está interesado en este intento misionero de elevación del indio y de mejorar su condición de vida. Cuando en una exhibición agrícola organizada por el gobierno la Medalla de Oro fué conferida a la caseta donde se exhibían los productos de la Misión de Urco, el Gobierno se salió de la usanza al conferir un diploma al misionero encargado de la granja.

UNA POLIZA INTERESANTE

De la revista "Vanguardia" de Buenos Aires, del 13 de agosto de 1946, sacamos lo siguiente:

".....Mas tiempos nuevos, costumbres nuevas. Y el Cielo católico, según el Reverendísimo cura párroco de Santa Rosa, desechando la paloma, el gallo, el cabrito, las cintas de lana colgadas de los árboles, las tazas con leche y miel de las ofrendas del obscuro mundo pagano, extiende entre él y los agricultores y ganaderos una moderna póliza de seguro, que está aquí frente a nosotros, diciéndonos que los dioses y las formas cambian, pero que el sentido utilitario es el mismo.

"Véase el texto de la póliza: 'Bajo tu amparo nos colocamos, Santa Madre de Dios. Parroquia de Santa Rosa, La Pampa.—Seguro de la Cosecha o hacienda a María Auxiliadora. —Confiado en el poder y en la bondad de la Virgen de Don Bosco, María Auxiliadora, he asegurado mi cosecha de trigo y de centeno, y la reproducción de mi hacienda de ovejas, colocándola bajo su protección y prometiéndole el 5 por ciento de las mismas para que se emplee en la construcción del gran Templo Votivo de Santa Rosa de Lima. —María Auxiliadora, Rogad por nosotros.—Yo, Fermín Rodríguez, lleno de confianza en la materna protección de María Sma. Auxiliadora, pongo bajo su amparo mis intereses espirituales y temporales: especialmente confío que defenderá de todo peligro el fruto de mis trabajos, concediéndome una abundante cosecha de trigo y de centeno y el éxito de la reproducción de mi hacienda lanar; y desde ya me comprometo a dedicarle como prenda de gratitud el 5 por ciento, cuyo importe enviaré a su tiempo al Rvmo. Sr. Cura párroco de Santa Rosa para que se emplee en el gran Templo Votivo de Santa Rosa de Lima."

PUERTO RICO EVANGELICO

Afiliado a la Asociación de Iglesias Evangélicas de Puerto Rico

Organo Oficial en Puerto Rico de las iglesias Bautistas, Discípulos de Cristo, Evangélica Unida de Puerto Rico, Metodista y Presbiteriana

Director y Administrador: M. E. Martínez.

Editor: "Puerto Rico Evangélico, Inc."

Precio de suscripción. Pago Adelantado:

Dentro de la Unión Postal, $1.00 al año
En los demás países..... $1.50 al año

Entered as second-class matter July 10, 1912, at the office at Ponce, P. R., under the act of March 8, 1879. Acceptance for mailing at the special rate of postage provided for in section 1108. Act of October 8, 1917.

Toda la correspondencia será enviada a "Puerto Rico Evangélico", apartado 1707, Ponce, Puerto Rico.

HONDURAS Y LA ESCUELA

En Honduras se está llevando a cabo e intensamente una campaña nacional contra el analfabetismo que alcanza la cifra del 50 por ciento de la población. En los días de la colonia la educación estaba bajo la dirección de la Iglesia Romana. No fué sino hasta noviembre de 1877 que se estableció la primera escuela para señoritas. Todavía en Honduras las escuelas para varones y hembras funcionan separadamente. En la actualidad se están abriendo escuelas nocturnas para adultos analfabetos hasta en los más apartados lugares. El Gobierno está dando a esta campaña todo su apoyo, y las personas que saben leer y escribir están obligadas por la ley a prestar su ayuda a los que no saben. Es interesante la comparación que se hace entre Martín Lutero y Laubach, pues dicen escritores no protestantes, que así como Lutero dió un gran impulso a la educación elemental para que las gentes pudiesen leer la Biblia, es ahora otro misionero, el Dr. Laubach, quien está dando el más eficaz método para acabar con el analfabetismo en el mundo.

"La Biblia en la América Latina."

UNA VIDA FECUNDA

El Dr. Wade Crawford Barclay, universalmente conocido como una autoridad de indiscutibles méritos en el terreno de la Educación Religiosa, y que por cerca de 40 años ha dado su vida a escribir libros sobre Pedagogía, Sociología y Etica, ha tenido que jubilarse por razón de haber llegado a la edad de retiro que señala la Iglesia Metodista para sus pastores y secretarios. Una de las grandes contribuciones del Dr. Barclay fué la organización y dirección del "Comité Unido de Educación Religiosa para Campos Misioneros", que él orientó con su esclarecido talento y vigor. Otra fué que, como Presidente del Comité de Literatura del Comité de Cooperación de la América Latina, esbozó un programa de publicaciones sobre la vida humana, la salud, la educación de niños y jóvenes y otras materias, que no tiene parangón en ningún terreno de la educación pública de ningún país latinoamericano. Ahora dedicará su tiempo a una historia del movimiento misionero de la Iglesia Metodista.

"Educación Cristiana" Bs. Aires."

Puerto Rico Evangélico

QUINCENARIO DE RELIGION, EDUCACION Y SOCIOLOGIA

"He sido puesto para la defensa del Evangelio." Filipenses 1:17.

Año XXXVI | Ponce, P. R., Diciembre 10 de 1946 | Número 11.

Denunciando un Gran Mal—

POLITICA RELIGIOSA MILITANTE

Si aquel justo varón de Galilea, apodado el Cristo, volviera a este Valle de Lágrimas, renegaría de la doctrina que predicó a costa de su vida. Aquellos principios de hermosa moral; aquellos dictados de humildad, igualdad y tolerancia salidos de su boca en hermosas frases líricas, que calaron tan hondo en los espíritus sencillos de pescadores de Tiberiades, campesinos de Betsaida y siervos del Imperio Romano; de todo eso no queda más que la sombra. Y la figura de Jesús de Nazareth se yergue sola y poderosamente humana, como un reformador más, como tantos otros enamorados de Justicia, y traicionado por sus seguidores.

No habían pasado cuatro siglos, cuando ya su Iglesia va amarrada al carro triunfal de los Emperadores. Teodosio en el año 394, comete el primer intento de amordazar las conciencias y en obsequio a una unificación política religiosa; mientras por un lado ayuda a los cristianos, por otro quema la Biblioteca de Alejandría, crimen que más tarde sería endilgado, en aras de un anacronismo muy propio de fariseos, a los hombres tolerantes que capitaneaban el Califa Omar y su general Amru. Teodosio, hace mil seiscientos años, no pude acallar el grito de las conciencias, como tampoco pudieron silenciar el pensamiento los intentos teocráticos de Nicolás II, de Gregorio VII, ni de Inocencio III. Toda la Historia, a partir desde ese momento, ha sido la lucha tácita entre un dogma religioso que quiere el predominio y la Soberanía Popular, que se lo impide. En Venezuela los capítulos de tales hechos han sido numerosos, pero siempre ha triunfado la Soberanía popular. Y nuestro pueblo, religioso pero no inquisidor, en más de una ocasión ha sabido hacer respetar sus soberanía molestada.

Hoy tratan de desempolvar infolios sepultados. El clero ha hecho circular una Pastoral Colectiva, que no dice nada a la hora de fijar responsabilidades, pero que dice mucho entre líneas que serán leídas por espíritus ladinos. La curia del Zulia rechaza con ingenuo fingimiento acusaciones formuladas por la seccional de "Acción Democrática"; también se negó rotundamente que ciertos clérigos tachirenses hicieran labor política, cuando es notorio hasta la saciedad la ingerencia política desde el púlpito y la prensa católicos. Son hechos estos que pasarían desapercibidos, de no estar próximo el proceso eleccionario. El púlpito y el confesionario—no es la primera vez—que entorpecen o desvían el resultado de una elección. Tienen el dominio de la conciencia en el campesinado ignaro; igualmente en las mentes femeninas ejercen gran influencia y en el sector obrero sin conciencia de su responsabilidad histórica.

No nos importarían el que ganaran unas elecciones si fueran a obrar democráticamente. Si respetaran la libertad de pensamiento, la más cara conquista al sentido democrático; si dejaran la libertad religiosa, que para ellos es pensar en católico y para nosotros verdad de fe, que es respetable en todo ser humano, desde el chino sintoísta hasta el inglés anabaptista. Pero que todos tengan libertad de conciencia, no libertad para determinada agrupación; libertad de educación, en la cual cabe la católica para los que la deseen y no sumisión a preceptos de una secta determinada. Formulan críticas al matrimonio civil, aceptado por nuestra Constitución, ya que es el único que puede crear obligaciones contractuales y protección a los cónyu-

NOTA DE REDACCION

Este artículo está tomado del importante diario "El Nacional", de Caracas, Venezuela, uno de los más importantes de la república. Aunque tal vez no estemos de acuerdo con todos los conceptos aquí vertidos, lo transcribimos porque apunta a uno de los más trágicos males de la vida hispanoamericana: el entrometimiento de la Iglesia Católica en la política para imponerse y hacer sentir su influencia esclavizadora en las conciencias. Gracias que hay voces que se levantan para protestar de esta gran calamidad.

ges y prole; anatema al divorcio, cuando es moral que dos esposos distancien sus vidas, antes que cargar la dura cadena de un mal entendimiento sexual o sentimental.

Las izquierdas venezolanas respetan las creencias de cada cual, en tanto que el libre juego de la actividad humana no vaya en detrimento de este o aquel sector de la colectividad venezolana. No matamos a nadie porque piense diferente a nosotros; no coartamos la libertad de los demás en tanto no perjudiquen a las de un tercero. En una democracia caben todos los credos y todas las formas del pensar. En una teocracia, no puede darse sino la unilateralidad de conceptos.

El "cristiano" documento emitido por la Curia, sólo nombra a los comunistas, pero al ir contra el divorcio, contra la escuela laica, contra la lucha de clases, ataca en el fondo a nuestra misma institución, como Nación, y a todos los partidos de avanzada. La Nación es algo más que un convento o un colegio de monjas. Es una nación, todas las fuerzas humanas tienen ámbito para su existencia, desde el budista hasta el evangélico en lo religioso; el republicano hasta el marxista en lo político; el negro, el chino y el indio en lo étnico; el industrial, el clérigo, el asalariado, en lo social. De las actividades de cada uno; de los errores o de los progresos de cada uno de estos campos ideológicos se forma la nación venezolana, sin exclusivismos o privilegios.

Rutas de la Provincia

Toca a las izquierdas—"Acción Democrática" en el poder; los comunistas, urredistas, socialistas independientes de izquierda—en la calle, en el taller, en el campo, hacer comprender al pueblo que no vamos contra la libertad, sino que luchamos por ella. En todo: en lo económico, en lo social, en lo religioso, en lo cultural, en lo político. Unámonos aun cuando sea en esto que nos toca a todos por igual. En una teocracia—"Coopei" en el poder, asesorado por jesuítas o por sacerdotes que han olvidado la enseñanza del Maestro—no tenemos cabida ninguno de nosotros.

ELLA PODIA ENTENDER

Una ancianita estaba sentada a la puerta de su choza. En la huerta donde volaban rápidamente dos mariposas juntas de flor en flor brillaba el sol calurosamente, pero acá al lado de la casita gozaba ella del fresco. Estaba sentada en un banco con sus manos enlazadas sobre la Biblia, la cabeza inclinada en meditación.

Un señor que venía andando lentamente se acercó y le dijo en son de burla:

—Señora, ese libro no es para usted. Es demasiado profundo y usted no entiende lo que está leyendo.

—¿No?,—preguntó ella indicando con su dedo una cita en la Biblia. "Los días de nuestra edad son setenta años; que si en los más robustos son ochenta años, con toda su fortaleza es molestia y trabajo." ¿Quién no puede entender eso?

—Bueno, pero eso no es precisamente lo que yo quería decir. Las otras cosas que se encuentran en ese Libro están demasiado altas para usted. No las ha comprendido.

—¡Cómo!, exclamó ella hojeando con calma hasta que encontró la cita que buscaba: "Porque de tal manera amó Dios al mundo, que ha dado a su Hijo unigénito, para que todo aquel que en él cree, no se pierda, mas tenga vida eterna." Hace mucho que lo he entendido.

—Sí, señora, este pasaje habla también del pasado; pero lo que trata del futuro en ese Libro, no lo ha penetrado por cierto. Es demasiado misterioso.

Otra vez pasaba las páginas del Libro con sus delgados dedos hasta que una luz resplandeció en su rostro como un reflejo del sol, cuando leyó: "Limpiará Dios toda lágrima de los ojos de ellos; y la muerte no será más; y no habrá más llanto, ni clamor, ni dolor; porque las primeras cosas son pasadas." Esto no es tan misterioso que no se puede entender, contestó ella, mirándole.

El hombre siguió su camino, pero la anciana quedó mirando pensativa. Una hermosa expresión de gozo iluminó su rostro, y en sus manos reposaba el Libro que ella amaba con tanta ternura.

SEGUNDO CONGRESO DE COLEGIALES CRISTIANOS

A los estudiantes evangélicos del Instituto Politécnico, del Colegio de Agricultura y Artes Mecánicas y de la Universidad de Puerto Rico, se les recuerda la fecha y el lugar del Segundo Congreso de la Federación de Colegiales Cristianos: enero 3, 4 y 5 de 1947, en el Instituto Politécnico. Téngalo presente.

A fin de facilitar la asistencia de nuestros estudiantes a este Congreso, la Administración del Poly, bondadosamente, ha convenido en cobrar sólo la suma de un dólar diario por cada día del Congreso. La Compañía del Ferrocarril ha convenido también en hacernos una rebaja de un 50 por ciento en los tickets, que será válida en todas las estaciones de la isla. Solicite del Rdo. M. Limardo, Apt. 426, Río Piedras, P. R., una credencial que le dará derecho a dicha rebaja y que debe presentar al comprar su ticket. Los asistentes de la zona metropolitana tomaremos el tren en la estación de Martín Peña, el viernes 3 de enero a las 7:15 de la mañana. Se requiere de todos que lleven sábanas, toallas y demás objetos de uso personal. Lo mismo que sus Biblias y sus himnarios.

Ramón García Santiago, Secretario.

La Iglesia Evangélica y la Escuela Pública

Por Angel M. Mergal, S. T. M. - Ph. D.

En la reciente asamblea de la Asociación de Iglesias Evangélicas de Puerto Rico se tomaron, entre otras, las siguientes resoluciones: respaldar a los maestros de Puerto Rico en sus justas reclamaciones; exigir de las autoridades pertinentes igual representación para la Asociación de Iglesias Evangélicas en los actos públicos, como se concede a la Iglesia Católica; solicitar de todas las fuerzas liberales del país acción común en la defensa de la escuela pública. Las tres resoluciones niegan la equivocada interpretación de tan maltratada fórmula: "separación de la iglesia y el estado." Aunque la iglesia es la institución social especializada para el ejercicio de la capacidad religiosa del ser humano, y en este sentido muy bien puede identificarse religión e iglesia, la realidad religiosa es indudablemente mucho más amplia que la institución eclesiástica. Al decir separación de iglesia y estado no se sugiere ni remotamente un gobierno o un estado irreligioso o arreligioso. Tampoco queremos dar a entender, al decir que la religión es una realidad más amplia que la institución eclesiástica, la conveniencia o justificación de los que estiman como superior la actitud de proclamarse religioso sin pertenecer a una iglesia o asociación determinada. Basta el enunciado de estas consideraciones para que el lector menos avisado advierta la complejidad de esta posición que postula la separación de la iglesia y el estado.

La Asociación de Iglesias ha publicado un libro preparado por el mismo que suscribe estas notas, y que lleva por título **Defensa de la Educación Democrática.** La mayor parte de los artículos contenidos en este libro son de índole polemista. Por tanto, no están publicados allí para que se acepten en su totalidad; ni tampoco ¡quiera Dios! para que se rechacen en su totalidad. Allí se dice claramente para qué fueron escritos, según la encomienda que el autor recibiera de la Asociación. En primer lugar, porque en él, como en la publicación anterior, **Enjuiciando el Plan Gallardo,** se recoge este fragmento de nuestra historia para la posteridad; en segundo lugar, y el que es más importante, porque deseamos que esta publicación se haga punto de partida para discusiones por grupos, limitados a 50 ó 60 personas, y organizadas a través de toda la Isla. En este aspecto, la bibliografía que se ofrece al terminar el libro, clasificada en tres grupos: de ciencia, de educación y de religión, es la parte más valiosa de la publicación.

Aunque no describimos, ni podemos ofrecer en este breve artículo, siquiera un ligero esquema de esta técnica de la discusión por grupos, queremos indicar los pasos indispensables que deben darse numerándolos de la siguiente manera: (1) Celebrar reuniones previas a la discusión con los iniciadores de la misma y un grupo representativo de las personas que tomarán parte en la discusión general. De estas reuniones previas deben surgir los arreglos subsiguientes. (2) Seleccionar el director del grupo que pueda conducir con habilidad e imparcialidad la discusión. (Preferiblemente un superintendente de escuelas, un ayudante o un principal, que son personas acostumbradas a esta clase de labor, siempre que, además de educadores, sean personas religiosas.) (3) Seleccionar el lugar, la hora, las personas y los materiales que van a utilizarse en la preparación de esta discusión. (4) Poner esos materiales en un lugar accesible a todas las personas que han de tomar participación en la discusión. (5) Circular, preferiblemente mimeografiado o impreso, un sílabus de los temas a discutirse, definiendo con toda claridad la cuestión principal y las cuestiones subordinadas, y ofreciendo los títulos de libros y artículos donde pueda encontrarse el material para esclarecer estos asuntos. (6) Resumir por escrito los resultados de la discusión y darlos a la publicidad. (7) Si como resultados de la discusión surgiesen proyectos de carácter práctico, tomar las provisiones pertinentes para instrumentarlas, de manera que las resoluciones no resulten vanas.

El mejor libro que se ha escrito hasta la fecha sobre esta técnica se titula **The Process of Group Thinking,** lo escribió el Profesor Harrison Sacket Elliot, en 1928, y lo publica la **Association Press,** de New York. También el abate católico, Ernesto Dimnet, en su obra **The Art of Thinking,** ofrece valiosas sugestiones. El mismo Profesor Elliot publicó, en la misma editora, y en 1931, su libro **The Group Discussion And Religious Education.** La misma casa (Association Press) publica el libro de Ewing, R. L., **Methods of Conducting Forums And Discussions.** Con estos libros cualquier líder tendrá suficiente información para saber cómo debe conducir una discusión de esta naturaleza, no como debate para ganar, sino como una actividad educacional para enriquecer la herencia cultural de nuestro país.

El libro de la Asociación, **Defensa de la Educación Democrática,** se puede obtener pidiéndolo al Secretario Ejecutivo de la Asociación, Rdo. Isidro Díaz López, Apt. 2782, San Juan 12, P. R. Se ha publicado este libro con toda la economía posible para poder ofrecerlo al precio más limita-

do, 25 centavos el ejemplar. Si es posible, todas las personas que van a tomar parte en la discusión deben tener un ejemplar del mismo.

El asunto de las religiones, de la Iglesia y la vida pública, así como del carácter religioso y cristiano de nuestra educación y nuestra cultura, es de tan gran importancia, que ningún puertorriqueño que se honre con este título debe desentenderse de ello. Contrario a lo que opinara en la prensa del país Su Ilustrísima Monseñor Davis (opinión que puede leerse como apéndice a nuestra obra), creemos que este asunto no ha sido suficientemente discutido por quien debe discutirlo, por el país. Ni suficiente ni adecuadamente discutido. Quienes deben dirigir estas discusiones son, naturalmente, los líderes religiosos y los líderes pedagógicos. Pero quien debe llevar a cabo la discusión y darse cuenta de todas las implicaciones de la misma es el pueblo, todo el pueblo. Por esto suplicamos a todos los que lean estas notas, tanto católicos como protestantes, como de cualquiera otra índole religiosa, que no las echen en saco roto y que entrevistándose con sus líderes, ya de la iglesia, ya de la escuela pública, gestionen la organización de grupos de discusión, a ver si se puede poner en claro lo que todavía está muy turbio, y a ver lo que puede hacerse, de manera que no salga ganancioso una persona o un grupo, sino a la manera democrática, que gane quien debe ganar: todo el país y su cultura.

MIS EXPERIENCIAS COMO MINISTRO EN EL EJERCITO

Por el Rdo. Oscar Rodríguez

XII

Con el cese de hostilidades comenzó otro capítulo en nuestras experiencias. La derrota de Hitler y su poderío militar era ya una realidad, por lo que todos sentíamos la natural alegría. Nos dábamos cuenta de que nuestra causa había triunfado, que el cañón y la metralla habían enmudecido y la destrucción de vida y hacienda en grande escala había cesado. El aparente estado psicológico del pueblo alemán era tal, que en ningún momento mostró regocijo porque la guerra había tocado a su fin. La actitud general parecía indicar que el pueblo sólo se resignaba a aceptar su suerte, mientras se señalaba responsabilidad por la misma a quienes fueron culpables entre el mismo liderato alemán de que Hitler perdiera la guerra. No se admitía culpabilidad. La terquedad determinada de levantarse y hacer prevalecer su ideología de raza superior era evidente en la actitud que exhibía el pueblo.

Aunque las hostilidades habían cesado, quedaba aún mucho trabajo de reconstrucción social y moral que realizar. Puede decirse que la misión de nuestro regimiento terminó con el cese del fuego, pero restaba otra misión igualmente importante que debería ser realizada por las tropas de ocupación que tomarían nuestro lugar. Había que limpiar todo el país de lo que pudiera quedar del Nazismo como organización y filosofía de gobierno. Esta labor está destinada a durar por muchos años, pues no será fácil destruír la doctrina que con tanto entusiasmo fué acogida por la juventud que es hoy la que lógicamente surgirá para asumir el liderato en la nueva Alemania.

Los capellanes confrontamos el más serio período de nuestra misión al anunciarse el fin de la guerra en el teatro europeo. Entonces teníamos la delicada tarea de controlar la conducta de todo nuestro personal que por primera vez sentía que la misión para la cual había abandonado las playas de Puerto Rico había terminado felizmente y por la cual se había sacrificado digna y heroicamente. Comenzaban a sentirse cual civiles en uniformes y ardían en deseos de volver a la patria. Sintiendo más vívida la nostalgia del hogar, suponían que el regreso a Borinquen era cuestión de días. Nuestra oficina era frecuentada día y noche por centenares de hombres en busca de la última noticia con relación a los planes de regreso a nuestra tierra. Muchos fueron los dolores de cabeza que sufrimos al tratar de calmar los ánimos de los más desesperados, muchos de quienes no comprendían la enorme tarea de trasladar millones de soldados a la tierra natal, muchos de los cuales tenían igual o más tiempo de servicio que el 65 de Infantería. Era lógico aguardar el turno que nos correspondía, a la vez que esperar conseguir adecuada transportación para acomodar a todo el personal puertorriqueño que sirvió en Europa. Como es sabido, muchas otras unidades puertorriqueñas se unieron a nuestro Regimiento semanas antes de nuestra partida de Mannheim, último sector donde acampamos en espera del feliz día de nuestro éxodo.

Mientras tanto, era menester mantener a los hombres ocupados a fin de evitar dificultades. La falta de ocupación es causa de muchos males. Esto lo comprobamos durante este desgraciado lapso de tiempo de espera. La mujer alemana y las muchas otras de nacionalidades distintas que se hallaban recogidas en los grandes campamentos en espera de su repatriación, hicieron marcada impresión en muchos de nuestros hombres. Aunque la orden de no fraternizar con los alemanes era específica y rigurosa, no obstante era violada por grandes y chicos al igual. Era, pues, tarea gigantesca tratar de ayudar a nuestros hombres a conservar su dignidad de hombres dis-

ciplinados y eliminar hasta donde era humanamente posible las tentaciones que pudieran ocasionar desgracias personales. Para ello tuvimos que apelar a cuantos recursos tuvimos a nuestro alcance.

La labor religiosa fué intensificada en todos sus aspectos. Los servicios religiosos resultaban bien concurridos, y éstos se repetían lo más frecuente posible a fin de asegurar el contacto con los que pudieran haber estado ausentes de servicios anteriores. El trabajo personal nos ocupaba durante todas las horas del día y hasta tarde en la noche. Con la asistencia de los dos ayudantes asignados a cada capellán, visitábamos los distintos destacamentos contestando a las llamadas que nos llegaban de distintos puntos donde nuestra presencia se hacía necesaria. Hubo día de dictar cuatro conferencias a cuatro distintas compañías, celebrar igual número de servicios religiosos y atender a los muchos grupos de hombres que deseaban discutir con el capellán algún problema personal. A esto hay que añadir el número de casos atendidos en la oficina y la participación que prestábamos a las actividades recreativas.

Nos dimos cuenta de que los servicios religiosos no eran suficientes para atender a esta crisis. El trabajo personal a tiempo y fuera de tiempo resultó ser nuestra más efectiva táctica. Pero nos fué menester suplementar nuestro esfuerzo implementando todos los recursos de actividad recreativa a nuestra disposición a fin de conservar el entusiasmo en actividades sanas y edificantes. En esto fuímos grandemente ayudados por el enérgico oficial de recreación del regimiento, quien logró obtener equipo suficiente para todo el personal, organizándose interesantes encuentos atléticos y supliendo variadas actividades sociales en los mismos cuarteles de las compañías. Mi propia residencia fué convertida en centro de recreación, donde los hombres hallaban un lugar limpio y bien equipado para el disfrute de horas en un ambiente sano y libre de peligros. Dos veces en semana celebrábamos programas especiales, amenizados por conjuntos del mismo regimiento. Esta actividad resultó muy popular, probándose una vez más que es posible gozar y tener un tiempo agradable sin tener que recurrir al uso del licor.

Pero no era todo trabajo. Había que sacar tiempo para nuestra propia edificación. Siempre que tuvimos la oportunidad de salir con pase aprovechamos para visitar los puntos de interés que nos sugería la oficina de recreación. Como resultado de esto tuvimos la ocasión de visitar a París, Versalles, Bruselas, Luxemburgo, Berna y la famosa plaza de Verdún. Entre los puntos de interés visitados dentro del territorio alemán, está la célebre ciudad universitaria de Heidelberg, única ciudad de importancia que se libró del castigo de los bombardeadores; Frankfurt, Mannheim, Augsburgo, Munich, que es la capital de Baviera, a orillas del Isar, y lugar donde se organizó el Partido Nazi. En esta ciudad visité la histórica destilería donde Hitler y los suyos fraguaron la conspiración contra el mundo. Otros puntos de interés son el Paso de Brenero en la frontera germano-italiana; Oberammergáu, en el sector de Baviera, que es famosa por sus representaciones de la Pasión. Aquí tuve la oportunidad y privilegio de visitar y conocer personalmente al ilustre Alois Lang, Christusdarsteller, quien hace el papel de Cristo en la famosa representación de la Pasión. Recibí de él un precioso album conteniendo las más sobresalientes vistas del gran drama, y copia del texto del drama en inglés como también otra literatura. Oberammergáu es una pintoresca aldea que conserva mucho de la tradición antigua, y cuya principal actividad es la celebración de la Pasión en cumplimiento de la promesa hecha en 1634 en ocasión de haber sido librada la comunidad de los estragos de una devastadora plaga.

Pero la más impresionante visita que hiciéramos mi asistente y yo fué a Berchtesgaden, pepequeño pueblo de Austria internado en los preciosos Alpes, y que vino a ser famoso por ser allí que Hitler tenía su "escondite". A las afueras del pueblo una preciosa carretera conduce al lugar apartado donde Hitler tenía sus cuarteles generales. Allí vimos la destrucción que nuestra aviación había realizado, pero la casa de Hitler estaba en pie. Había sido construída para resistir el más violento ataque.

Cuando estábamos en la histórica sala donde solía Hitler demandar la capitulación de los gobernantes de las naciones débiles de Europa a cambio de la "seguridad" que él daba a esos desgraciados pueblos, sentíamos que estábamos en un lugar desde donde Satanás había intentado nuevamente la derrota de la causa del Señor. Pero su intento no prevaleció. Fué burlada su causa y destruído su instrumento vil.... el Nazismo.

Fué allí en la casa de Hitler donde hallé, quizá uno de los últimos libros que Hitler hubiera leído, a saber, VIA MALA. Pertenecía el libro, según el nombre que aparece en la parte interior de la cubierta, a la señora Braun, quien resultara ser su mujer más tarde. Y es algo curioso haber encontrado ese libro en dicho lugar, pues la lección es clara: Hitler había seguido la VIA MALA, y ésta partía de Berchtesgaden y pretendió que se extendiera por todo el mundo.

Al 65 de Infantería le cupo el honor de haber

(Sigue en la página 8, Col. 2)

PROGRAMA

de la Décimoséptima Asamblea Anual de la Iglesia Evangélica Unida de Puerto Rico,

que habrá de celebrarse en McLean Conference Grounds, Bayamón, durante los días del 21 al 24 de enero de 1947

Lema: "Alzad vuestros ojos, y mirad las regiones porque ya están blancas para la siega." Juan 4:35.

Martes, día 21.—Por la tarde

4:00 Reuniones regionales.

Por la noche

7:30 Gran servicio de apertura. Rdo. Eduardo Bibiloni.
Sermón. Rdo. Evaristo Ramírez Lugo, Presidente de la Asamblea Anual.
Clausura.

Miércoles, día 22.—Por la mañana

8:30 Solemnidad de la Santa Cena. Oficiarán los Rdos. Juan Díaz Acosta, Manuel G. Mattos, Eulogio Echevarría y Plácido Vázquez.

9:00 Lectura de la lista de delegados.
Lectura del acta anterior.
Informe del Comité Ejecutivo.
Informe del tesorero.
Lectura de la correspondencia.
Designación del Comité de Nombramientos.
Nombramiento de Comités Temporeros.
Presentación de los nuevos misioneros.
Informe sobre Proyecto de Obra Nueva. Sr. Antonio Rivera.
Informe de las Iglesias. Los delegados. (3 minutos)

12:00 Clausura de la sesión.

Por la tarde

1:30 Servicio devocional. Rdo. Diego M. Rodríguez.

1:50 Tema general. El Cincuentenario de la Obra Evangélica en Puerto Rico.
(1) Lo que se ha hecho hasta el Presente.

2:15 (2) Lo que debe hacerse hasta el Cincuentenario. Rdo. Domingo Franceschi.

2:40 (3) La Demanda de la Obra después del Cincuentenario. Dr. Florencio Sáez.

3:05 (4) Discusión general.

3:30 Receso.

3:45 Reunión de los Comités Permanentes.

Por la noche

7:30 Servicio de adoración. Por el Comité de Música.
Sermón evangelístico. Rdo. José Vilar.

Jueves, día 23.—Por la mañana

8:30 Servicio devocional. Rdo. Gilberto Robles.

8:50 Informe de las Instituciones.
Hospital "Ryder."
Puerto Rico Evangélico.
Seminario Evangélico.
Pastor Universitario.
Asociación de Iglesias Evangélicas.
Sociedad Bíblica.
Proyecto Zalduondo. (Retiro)

10:20 Tema: Creando ambiente para una fuerte organización de la Juventud de la Iglesia Evangélica Unida.
(1) Angel Luis Jaime. (20 minutos)
(2) Antonio Rivera. (20 minutos)

11:00 Reunión de los Comités Permanentes.

Por la tarde

1:30 Servicio devocional: Sr. Arturo Olivieri.

1:50 Informes de los Comités Permanentes.

5:00 Clausura de la sesión.

Por la noche

7:30 Servicio de alabanza. Por el Comité de Música.
Conferencia. La Criminalidad en Puerto Rico. Por el Lcdo. Hipólito Marcano.

Viernes, día 24.—Por la mañana

8:30 Servicio devocional. Rdo. Adolfo Camacho.

8:50 Informe del Secretario de Estadística.
Informe del Comité de Nombramientos.
Elección de funcionarios y comités.
Designación del sitio para la próxima Asamblea.
Informe de los comités temporeros.
Negocios misceláneos.

11:30 Servicio de consagración. Dr. C. I. Mohler.
Instalación de la nueva oficialidad.
Clausura de la Asamblea.

Dr. Charles I. Mohler, Sec. Ejec.

Rdo. E. Ramírez Lugo, Pres. Asamblea.

Rdo. Antolín Castillo, Sec. de Actas.

(Viene de la página 7)

contribuído con su esfuerzo y sacrificio para detener al monstruo de Berchtesgaden y asegurar al mundo que antes que la VIA MALA es al Cristo que es CAMINO, VERDAD y VIDA, a quien el mundo entero tiene como su esperanza y único refugio.

(Continuará)

MISCELANEAS

NOTAS DE LA DECIMOTERCERA

Asamblea Anual de la Asociación de Iglesias Evangélicas de Puerto Rico, celebrada en McLean Conference Grounds, durante los días 14 al 16 de noviembre de 1946

Organización de la Asamblea: La Asamblea de la Asociación de Iglesias Evangélicas de P. R. representa las fuerzas combinadas de las siguientes denominaciones: Discípulos de Cristo, Presbiteriana, Bautista, Evangélica Unida, Metodista, Alianza Cristiana y Misionera, y la "Union Church" de San Juan. Todos estos cuerpos están unidos en amor y servicio en la defensa de los magnos intereses del Reino de nuestro Señor.

Mesa Directiva: Presidió los trabajos de esta Asamblea la siguiente oficialidad: Presidente, Rdo. Miguel A. Valentine; vicepresidente, Rdo. Jorge Rivera; Sec. ejecutivo, Rdo. Isidro D. López; tesorero, Rdo. Aaron F. Webber.

La Vida Devocional en la Asamblea: Los servicios devocionales estuvieron a cargo de los Rdos. Diego R. Soltero y Carmelo Alvarez. Estos compañeros nos hicieron vivir momentos sumamente inspiradores. Casi todas las devociones giraron en torno al Padre Nuestro. En una de las noches de la Asamblea el sermón estuvo a cargo del conocido orador sagrado, Dr. Angel Archilla Cabrera. Recogiendo un pedazo de la historia del pueblo hebreo, delineó con palabra clara y precisa la organización que debe existir en todo movimiento que aspire a promover los intereses del Reino. Terminó su mensaje con una vibrante llamada a la acción unida y agresiva.

Conferencias: La primera conferencia fué dictada por el Dr. Angel Mergal, profesor del Seminario Evangélico. Su tema fué el siguiente: "La Iglesia Protestante y la Educación Democrática." El conferenciante hizo referencia al folleto "Defensa de la Educación Democrática" que él mismo preparara por encargo de la Asociación de Iglesias Evangélicas. Este folleto contiene una recopilación bastante amplia y detallada del debatido asunto de la enseñanza religiosa.

La segunda conferencia estuvo a cargo del Sr. J. A. Alvarado, Supte. General de Prisiones del Departamento de Justicia. Consideró el tema: "La Asociación de las Iglesias Evangélicas de Puerto Rico y las Reformas Penales." El conferenciante hizo mención del interés mostrado por el ex-Procurador General de Puerto Rico, Lcdo. E. Gampos del Toro, por introducir ciertas reformas en el sistema penal vigente en el país. En estas reformas se persigue el propósito de hacer de cada delincuente un ciudadano útil a su comunidad, de modo que al éste reintegrarse a la vida civil pueda enfrentarse a la vida con una actitud diferente.

La tercera conferencia fué pronunciada por el Rdo. Víctor M. Colón Bonet, de la Iglesia Presbiteriana. Habló sobre el tema: "Las Iglesias Evangélicas y su Programa de Mayordomía Cristiana." El orador enfatizó la idea de que todo pertenece a Dios y de que nosotros pertenecemos a El. Así, todo debe estar al servicio de la causa de Dios.

La última conferencia fué dictada por la Sra. Carmen R. de Alvarado, de la Universidad de Puerto Rico. Habló sobre el tema: "Ventajas de la Reforma Universitaria." La Sra. Alvarado enumeró los distintos servicios establecidos en la Universidad. Indicó que es el interés de la Universidad producir el mejor tipo de personas, de modo que éstas al salir del aula universitaria usen su título para el servicio de la comunidad.

Acuerdos tomados: Entre los acuerdos tomados figuran los siguientes: nombramiento del Dr. Florencio Sáez y Rdo. Juan Bidot como delegados de Puerto Rico al Concilio Mundial de Escuelas Bíblicas a celebrarse en Londres en agosto de 1947, envío de una comisión para entrevistarse con las autoridades correspondientes en el interés de lograr de éstas igual trato que el que recibe la Iglesia Católica, ejecución de los planes trazados para la celebración del cincuentenario de la obra evangélica en Puerto Rico y resolución para solicitar de la Junta de Misiones Presbiterianas que ponga el Hospital Presbiteriano bajo la dirección de la Asociación de Iglesias Evangélicas.

Nueva Directiva: Para dirigir los destinos de la Asociación durante el próximo año, fué nombrada la siguiente oficialidad: Presidente, Hipólito Marcano; vicepresidente, Sr. Antero Solís; Sec. Ejecutivo, Rdo. Isidro D. López; Tesorero, Rdo. Tomás Rico Soltero. Esta directiva fué instalada a las doce de la noche del día 15 de noviembre. El actual presidente, que es miembro de la Iglesia Evangélica Unida de Humacao, pronunció en dicha ocasión un discurso saturado de los mejores propósitos y recabó a la vez la cooperación de todos para el éxito de la tarea que queda por delante.

Palabra final: Y para cerrar estas notas, qeueremos hacer llegar a los esposos Farmer nuestro más profundo agradecimiento por su atención y gentileza para los delegados allí reunidos.

Gilberto Robles,
Comité de Publicidad.

CONVENCION DE JOVENES

del Distrito Este: Iglesia Evangélica Unida

Con el fin de reorganizar la Convención de Jóvenes del Distrito Este de la Iglesia Evangélica Unida de Puerto Rico, se reunieron en la ciudad de Humacao, el sábado 12 de octubre del año en curso, las sociedades de jóvenes de dicho distrito.

La apertura de la Convención estuvo a cargo de la sociedad de Naguabo. Fué un servicio inspirador.

A nombre de la sociedad de Humacao dió la bienvenida el señor Tomás Cintrón, presidente de la misma. Contestó la Srta. Feliciana Soto, delegada de la sociedad de Las Piedras, quien con breves palabras dejó sentada la alegría que nos envolvía al encontrarnos allí serunidos.

Luego el joven Angel Luis Jaime hizo uso de la palabra dando a la concurrencia un mensaje de "Orientación hacia un Futuro Mejor en Nuestras Sociedades de Jóvenes." Este mensaje resultó de grande inspiración para las sociedades allí representadas.

Pasamos a oir el informe del delegado al Congreso de Juventudes Evangélicas Latinoamericanas celebrado en la Habana, Cuba, por el joven seminarista William Fred Santiago, delegado a dicho Congreso por la Federación de Colegiales Cristianos de Puerto Rico.

El Rdo. Gilberto Robles rindió su informe sobre el Concilio de la Juventud Congregacional, celebrado en Crete, Nebraska.

Acto seguido, el Comité de Ponencia nombrado sometió los nombres de los candidatos para la directiva, la cual quedó constituída de la siguiente manera:

Presidente, Angel Luis Jaime; vicepresidente: Hulda Iris Solero; secre-

taria, Solesnir I. Rivera; tesorero, Tomás Cintrón. Vocales: Carlos Josué González, Julia de León, Emilio Cruz.

La instalación de esta directiva estuvo a cargo del Rdo. Salvador Vélez, dando fin con esto a la sesión de la mañana.

La sesión de la tarde dió comienzo con un programa social, el cual fué hábilmente dirigido por la señorita Alicia Bibiloni, miembro de la Socieded de Esfuerzo Cristiano de Santurce. Entre los números que fueron presentados participaron los siguientes actores: el Trío Jiménez, que lo integran niños de la Iglesia de Santurce; el Cuarteto Manuel Jiménez, artistas de la radio; y nuestro más alto exponente del arte cómico en Puerto Rico, el señor Ramón Ortiz del Rivero, (Diplo).

Continuamos con los trabajos de la Asamblea, con un inspirador servicio de alabanza dirigido por la Sociedad de Fajardo.

La Srta. Jacobina de León, de la Sociedad de Yabucoa, discutió el tema: "Lo que Espera la Juventud de la Iglesia." Creemos ella estuvo muy atinada en sus puntos de vista.

El joven seminarista Antonio Rivera hizo una brillante disertación sobre el tema "Lo que espera la Iglesia de la Juventud."

Se dió fin a la sesión de la tarde con una oración por el doctor Mohler. Acto seguido fuimos en excursión al Hospital Ryder Memorial, en donde pasamos un rato de expansión y alegría. Celebramos un breve servicio de consagración que estuvo a cargo de los esposos Mohler. Con este servicio se dió fin a la Convención.

Nota: En reunión de la directiva de esta Convención, se acordó celebrar otra asamblea, similar a ésta en diciembre 28 del corriente año, en la ciudad de Naguabo. Invitamos a la juventud evangélica unida de Puerto Rico a este acto, que será una reafirmación de nuestro celo y esfuerzo en nuestra lucha por el Reino.

Hulda I. Solero,
Sec. Interina.

CONFERENCIA

sobre Prevención de la Tuberculosis.

Como una actividad de la Unión Bautista de Jóvenes se celebró el pasado viernes por la noche en la Primera Iglesia Bautista de San Juan, una conferencia ilustrada sobre Prevención de la Tuberculosis.

Después de un corto servicio devocional, la concurrencia tuvo la oportunidad de oir a la Srta. María Zalduondo, del Negociado de Educación Sanitaria del Depto. de Salud, explicar en una forma sencilla aquellos conocimientos que es indispensable poseer para evitar y combatir la temible plaga. Como complemento de su disertación, la conferencista exhibió una película sobre el tema expuesto por ella.

Además fué exhibida la película "Querer es Poder", que es de gran estímulo para la clase pobre de nuestra isla, en cuanto a normas de vida respecta. Esta película fué hecha en nuestros campos y campesinos son sus protagonistas.

Agradecemos a la Srta. Zalduondo su amable cooperación, y felicitamos al Depto. de Salud por tener a esta señorita en esta campaña educativa, ya que ella va por toda la isla cumpliendo el divino precepto de "enseñar al que no sabe", y dejando tras de ella, además del beneficio que significan estos conocimientos, una estela de afectos en esta labor en la que ella pone todo su corazón.

Mercedes Otero Sosa.

UNION LATINOAMERICANA DE JUVENTUDES EVANGELICAS

Oficina Central, Apt. 201, Aguadilla, Puerto Rico

A todos los Jóvenes Evangélicos de la América Latina

Salud y paz en el nombre de nuestro Señor Jesucristo.

Amados hermanos:

La Unión Latinoamericana de Juventudes Evangélicas celebró su Segundo Congreso en la ciudad de la Habana los días 4 al 11 de agosto del corriente año.

En dicho magno Congreso fué seleccionado Puerto Rico como sede de la U.L.A.J.E. por los próximos cuatro años.

Los siguientes miembros activos del Congreso fueron seleccionados para formar parte de la Junta Directiva:

Presidente: Rdo. Gildo Sánchez, metodista. Apt. 61, Arecibo, P. R.

SE NECESITAN

Para el Avance de la Obra Evangélica en el Mundo Hispano-Americano

MINISTROS

1. **Consagrados y Esforzados.**
2. **Portavoces de la Palabra de Dios.**
3. **Aptos para la Obra, y**
4. **Preparados intelectualmente.**

La nueva fachada del Seminario.

"¿Cómo oirán sin haber quien les predique?"—San Pablo.

Para informes, diríjase al Secretario del

SEMINARIO BIBLICO LATINOAMERICANO
Apartado 901, San José, Costa Rica

——Las Clases Comenzarán en Marzo de 1947——

MUY IMPORTANTE

A los Veteranos Evangélicos del Ejército Norteamericano

Este Seminario ha sido reconocido y aprobado por la "Veterans Administration" del gobierno de los Estados Unidos. Esto quiere decir que jóvenes evangélicos que son veteranos del ejército norteamericano y quieran prepararse para el ministerio pueden asistir al Seminario Bíblico Latinoamericano empleando el derecho de subvención que se ofrece a todos los veteranos.

Secretario: Rdo. Samuel J. Vélez Santiago, presbiteriano. Apt. 201, Aguadilla, P. R.

Tesorero: Sr. Mario Casanella, bautista. Primera Iglesia Bautista. Saco y P. Rosado, Santiago de Cuba, Cuba.

Vicepresidentes: Vice 1°: Sra. Stella Pessoa da Silva Oliveira, metodista. Caixa 192, Río de Jeneiro, Brasil.

Vice 2°: Srta. Julieta Zambrano, congregacional. Apt. 97 bis, México, D. F., México.

Vice 3°: Sr. Héctor Valencia, presbiteriano. Apt. 35. (Aéreo 3604), Bogotá, Colombia.

Nosotros, presidente y secretario de la U. L. A. J. E., aquí en Puerto Rico, estamos incondicionalmente a vuestras órdenes para realizar la tarea encomendada a esta gran agrupación. Solicitamos de ustedes vuestras oraciones, vuestras sugerencias, vuestra ayuda, vuestro consejo. La tarea es grande y ardua. Necesitamos vuestro apoyo y cooperación.

Recibiremos con placer vuestra correspondencia. Con todo amor cristiano solicitamos vuestra correspondencia. A medida que pasen los meses y se vayan haciendo realidad las actividades propuestas, vuestro concurso a la causa de U. L. A. J. E. será más y más necesario. Vuestra es la ULAJE. Vuestra la visión. Vuestro el triunfo, para gloria de nuestro Redentor Jesús.

Muy fraternalmente,

Gildo Sánchez, Pres.

Samuel J. Vélez Santiago, Sec.

EN LA MUERTE DE PENZOTTI

De una carta que recibimos hace poco del amado compañero Rdo. Abelardo M. Díaz Morales, transcribimos el siguiente párrafo:

"He lamentado profundamente la muerte de Pablo Penzotti, uno de mis más antiguos fieles y distinguidos amigos. Considero su muerte una pérdida muy sensible para los evangélicos de El Plata; era uno de nuestros más denodados y dinámicos campeones en aquella parte lejana de América. Realmente, su muerte abre una herida dolorosa en mi corazón y en el de mi esposa, pues ambos le queríamos y admirábamos muchísimo."

NOTAS DE MARACAIBO, VENEZUELA

La Sociedad de Jóvenes del Esfuerzo Cristiano de Maracaibo, tiene el placer de participar la instalación de la nueva directiva que trabajará durante el presente semestre 1946-47.

Presidente, Atilio Fernández; vicepresidente, Manuel Prieto; secretaria de actas, Marina Hidalgo; secretaria corresponsal, Estela Inciarte; tesorera de la sociedad, Milca de Fernández; tesorera Pro-Instituto, Berta Inciarte G.; presidente Com. de Prog. Celeste Inciarte; vocales, Fidelina Olavarrieta y José Juan Corti, Pres. Com. de Vig., Luisa Negrette, Tulio R. Cárdenas. Vocales, Josefina de Andrade, Westfalia Méndez, Asunción Cira. 1° bibliotecaria, Cleotilde de Valbuena, 2° bibliotecaria, Juana Rico.

Estela Inciarte, Sec.

VENDRA A PUERTO RICO

Según carta que hemos recibido del estimado hermano y compañero Rdo. William Bernardo O'Neill desde ciudad de México, el señor obispo Guerra, de la Iglesia Metodista Mexicana, piensa visitar a Puerto Rico en el mes de febrero próximo, acompañando a miembros de la Junta de Misiones de Nueva York.

El obispo Guerra envía un saludo cordial y cariñoso a los evangélicos de Puerto Rico, y muy especialmente a los colegas metodistas.

CANJES

A nuestra mesa de redacción han llegado los siguientes periódicos: "Nueva Senda", que se publica en México, D. F., y representa los intereses de la Iglesia Nazarena. Consta de ocho páginas de lectura interesante.

"Sendero Cristiano", de San Luis de Potosí, México. Se anuncia como "portavoz de la Obra", pero no sabemos qué obra es. Suponemos que representa a la Iglesia Cristiana, pues aparece en la portada del primer número un retrato de una iglesia que lleva este nombre.

Bien recibidos, colegas, y dejamos establecido el canje.

ANUNCIANTES

Anúnciese en esta Sección. Una pulgada, $1.00 al mes. Por más de un mes, 25 por ciento de descuento.

LA ACADEMIA CORTINA

de Nueva York, Fundada en el 1882

Enseña por el método fonográfico, (discos) y del cual son los originadores, todos los idiomas de las Américas.

Español, Inglés, Francés, Italiano y Portugués.

Gran oportunidad para todo obrero cristiano progresista que desea laborar ampliamente en los campos misioneros de nuestra América Latina. Hágase un intérprete de todos los idiomas del continente americano para el bien del Evangelio y su propio éxito personal.

Pida en seguida información completa enviándome un sobre timbrado.

Agente-Estudiante de esta Academia: Vicente Rangel, 14 Washington St., Bloomfield, New Jersey.

Nota: Si escribe directamente a la Academia, favor de hacer referencia a esta revista y al agente.

SEGUNDA IGLESIA EVANGELICA ESPAÑOLA

109 Este, Calle 22.

Ciudad de Nueva York.
Oficina: 289—4th Ave.
Room 40. Teléfono GR5-6111.

Se pone a las órdenes de los hermanos que vienen a Nueva York. Deseosa de servir.

Cultos: Domingos de dos a cuatro de la tarde. Miércoles, 8 de la noche. Viernes, 8 de la noche.

Iglesia Alianza Cristiana y Misionera

77 Este, Calle 114, Nueva York

Rdo. Gilberto Candelas, Pastor.

Bienvenida amorosa a toda nuestra parentela espiritual.

EL ANGEL QUE SE NEGO A CANTAR

Una nueva y hermosa cantata de Navidad. Contiene letra y música. Ejemplar, 50 centavos.

CANTOS DE NAVIDAD. Una nueva colección de cánticos de Navidad. Ejemplar, 25 centavos.

LA CANCION DE BELEN. Una hermosa dramatización con canto y música. Dos libros: Uno contiene la letra y otro la música. Ejemplar 70 centavos (los dos libros).

L. P. Velázquez, Box 68, Station F. New York 16, N. Y.

HIMNOS QUERIDOS

—En Discos Fonográficos—

Grabados profesionalmente por la Casa Buenas Nuevas de Los Angeles, California. Himnos tan amados como "¡Oh que Amigo nos es Cristo!" "Firmes y Adelante." "El Cuidará de Mí", etc. Pida más detalles a

Vicente Rangel,

14 Washington St., Bloomfield, N. J.

BRISAS DEL CAMPO PRESBITERIANO

Rdo. Samuel J. Vélez Santiago, Redactor.

Apartado 201, Aguadilla.

ESFUERZO CRISTIANO

Las tres Uniones de Distrito que integran nuestra Unión Insular de Jóvenes Presbiterianos celebraron sus respectivas convenciones en noviembre. El 19 se reunió la Unión de Mayagüez en Ensenada, y la Unión de Aguadilla en Maleza Alta. El 28 se reunió la Unión de San Juan en el Hospital Presbiteriano.

172 delegados y visitantes se reunieron en Maleza Alta. Todas las sociedades del Distrito de Aguadilla estuvieron representadas, algunas con la totalidad de sus miembros. Lares ganó el premio ofrecido a la que más personas llevara a la asamblea. La atracción especial del día fué un juicio bíblico sobre la deserción de Juan Marcos en el primer viaje misionero de Pablo. Aguadilla Higüey llevó la acusación, y Aguada la defensa. El jurado absolvió a Juan Marcos. Por la tarde, después de una movida sesión de negocios, Lares y Aguadilla-Higüey celebraron un emocionante desafío de volley-ball, triunfando Lares 15-5 y 16-14. Todas las sociedades presentaron informes escritos de sus actividades para ser incluídos en el acta, y se aprobó una resolución para que las sociedades lleven sus libros de actas a la próxima asamblea para ser aprobados.

En Ensenada se reunieron más de 75 delegados y visitantes de la Unión de Mayagüez. La actividad central del día fué una interesante conferencia dictada por el joven continental Paul Young en torno a la Fraternidad Westminster. El joven Young está actualmente trabajando en el Proyecto Guacio. Clarificó muchos conceptos sobre este movimiento juvenil presbiteriano, que está siendo seriamente considerado entre nuestros jóvenes.

En el Hospital Presbiteriano las cuatro sociedades de la capital celebraron una amena e interesante reunión. El Coro de San Juan y Santurce tuvo a su cargo una importante parte del programa, que terminó con una serie de juegos sociales dirigidos por los esposos Padilla-Irizarry.

MALEZA ALTA

Esta iglesia celebró una intensa campaña de evangelismo que culminó con la gran Asamblea de Esforzadores el 19 de noviembre. 54 profesiones de fe fué el resultado del activo esfuerzo de los miembros y la elocuente predicación de los siguientes siervos del Señor: Domingo 10 y lunes 11, Rdo. Israel García González, de la Iglesia Alianza y Misionera de Manati; martes 12, Rdo. Buenaventura Angulo, de los Discípulos de Manatí; miércoles 13, Rdo. Joaquín Vargas, discípulos de Bayamón; Jueves 14, Rdo. Gildo Sánchez, de Arecibo; Viernes 15, Rdo. José Seguí, metodista de Garrochales; Domingo 17, Rdo. Alberto Espada Matta, Alianza de Arecibo.

Esta campaña fué precedida por una semana de servicios de oración que resultaron sumamente concurridos. Por medio de estas líneas el Rdo. Salvador Bernart, pastor de la Iglesia en Maleza, expresa su gratitud más sentida a todos los hermanos y amigos que cooperaron para el grandioso éxito de esta campaña.

La Unión de Aguadilla de Esforzadores Cristianos desea también expresar su gratitud a los hermanos de Maleza, al Rdo. Bernart y al Sr. Ventura Barreto, por sus atenciones y obsequios en la Convención del día 19.

LA PICA

Capitaneados por el Señor y dirigidos por nuestro pastor, Rdo. Roura, nuestros miembros han mantenido activa la Iglesia de la Pica cosechando halagadores frutos. La Escuela Bíblica ha celebrado sus reuniones regulares los domingos en la tarde, a la que asisten los hermanos ávidos de escuchar las disertaciones de labios del pastor, quien lleno de entusiasmo y dejando ver su fe y consagración, con palabras sencillas pero elocuentes nos explica los pasajes.

La sociedad de Esfuerzo Cristiano presidida por el hermano Rubén Ortiz sigue adelante. La sociedad de Damas "Hijas de la Luz" merece sinceras congratulaciones de parte de la dirección de la Iglesia por ser ella la que con más ahinco y celo labora día tras días para cosechar almas. Presidida actualmente por la hermana Eremita Vega, esta sociedad celebra servicios de evangelización todas las semanas en los hogares. Todo el barrio admira y estima en su justo valor a la sociedad en general.

Recientemente los hogares de nuestros hermanos esposos Almodóvar-López, Almodóvar-Almodóvar y López-Ramírez recibieron la visita de la tradicional cigüeña. Los padres como los bebés son muy felices, y nuestra Iglesia puede contar ya con futuros líderes si el Señor les deja crecer en edad y sabiduría como es nuestro sincero deseo.

Margarita López,
Corresponsal.

MAYAGUEZ ARRIBA

Nueva sociedad.—La Sra. Jacobina R. de Toro, esposa del pastor, ha organizado la sororidad de niñas "Amigas de Jesús" que está desarrollando diversas actividades en pro de la Iglesia. Las Srtas. Toro Fránquiz, de Cabo Rojo, oficiaron en la iniciación de las líderes del grupo.

Navidad.—Ya dieron comienzo los ensayos del drama de Navidad "Cuando Venga el Príncipe." Un gran número de jóvenes participarán en el mismo.

Acto social.--El 8 de noviembre celebró la sociedad de Jóvenes una fiestecida llamada "Desfile de Artistas" auspiciada por el presidente Sr. Wilton Vincenty.

Visitas.—En la Escuela Bíblica del 10 de noviembre nos visitó el coro de la Iglesia en San Germán acompañado por el Rdo. Erasmo Seda, que había tenido a su cargo el servicio por radio. Nos visitaron también Miss Hallock de la Junta de Misiones Nacionales, el Dr. Archilla y el Rdo. Maldonado. El Rdo. Juan Bidot también visitó nuestra Escuela Bíblica.

Angel Ortiz,
Corresponsal.

BREVES

Las damas celebraron un interesante Instituto del 30 de noviembre al 1 de diciembre en Mayagüez Marina. El Dr. Archilla tomó prominente participación en los cursos y servicios, así como el Rdo. Colón Bonet.

Fué trasladado a San Germán el jefe de estación de Aguada, Sr. José Riera, influyente cristiano y activo miembro de la Iglesia.

La Iglesia de San Sebastián ha organizado un club de Jóvenes, que bajo la dirección de la señorita María Márquez ha traído un gran número de jóvenes y señoritas a la iglesia.

Casi todas las iglesias presbiterianas celebraron Acción de Gracias con servicios matutinos. Los coros de las Iglesias Presbiterianas de Aguadilla se encontraron al amanecer cantando en las calles. La Primera Iglesia repartió 125 bolsas de alimento entre familias pobres. La Iglesia del Higüey celebró un inspirador servicio de velas.

Samuel J. Vélez Santiago.

ECOS DEL CAMPO BAUTISTA

Sr. José D. Camacho, Redactor.

Corral Viejo, Ponce.

SAN JUAN

Servicios al aire libre.—A principios del mes de septiembre la Unión Bautista de Jóvenes llevó a cabo un servicio al aire libre en la parada 6 y media, en el que nos predicó el joven Rafael Torres Escobar. Nuestros hermanos visitaron de casa en casa, llevando tratados e invitando para el servicio. Muchos oyeron y leyeron la Palabra de Dios y, como resultado, uno de los concurrentes nos visitó el domingo siguiente, haciendo su pública profesión de fe.

Visitas misioneras.—Un grupo de hermanos, llenos de un saludable espíritu misionero, está visitando hogares inconversos, hablándoles e invitándoles a nuestros servicios religiosos. Esta labor está rindiendo tan buenos frutos que regularmente tenemos un buen número de visitas, las cuales muchas veces han redundado en profesiones de fe y hasta en ofrendadores regulares de nuestra iglesia.

Mensajes.—El domingo 13 de octubre estuvo con nosotros dándonos el mensaje sobre la segunda venida de Nuestro Señor Jesucristo, el ex-oficial Díaz Viera. El Sr. Díaz Viera expresó su deseo de unirse a nuestra iglesia junto con su querida hija. Nos alegramos mucho de tenerlos con nosotros.

El siguiente domingo 20 de octubre nos trajo el mensaje el Sr. Jenaro Marchand Sicardó, compañero de la infancia de nuestro pastor. El hermano Marchand disertó sobre el tema "Ven con Nosotros y te Haremos Bien."

Eloy León Muñoz,
Corresponsal.

PONCE
Playa

Epitalámicas.—En estos últimos días esta iglesia se engalanó con albas vestituras para recibir dignamente a tres parejas que habrían de recibir la bendición nupcial. Nuestro pastor ofició en las ceremonias, las cuales revistieron gran solemnidad. Los nuevos esposos responden a los nombres de: José Miguel Borrero y Julia Tirado, Luis M. Rivera y Loida Hernández, y Ralph Matos y Nérida Santiago. Julia y Nérida son candidato y miembro de la igelsia respectivamente. Muchas felicidades deseamos a los que han formado nuevo hogar.

Aniversario de la Sociedad de Damas.—El día 9 de septiembre celebró su aniversario la Sociedad de Damas de esta iglesia. El mensaje de la ocasión estuvo a cargo del Rdo. Adolfo Camacho, pastor de la Iglesia Evangélica Unida de Peñuelas. Fué un mensaje de mucha inspiración porque llevaba el sello de la experiencia personal.

Nacimientos.—El hogar de los esposos Hoffman-Torres ha sido bendecido con el advenimiento del segundo heredero que responde al nombre de José Antonio. Son abuelos felices de la criatura nuestros buenos hermanos Confesor Torres y Carmen de Torres.

Nuestra hermana doña Coloma T. de Rosado acaba de recibir la alegría que le proporciona el Señor de ser abuela. La esposa de su hijo Antonio Aníbal le obsequió con una criatura que responde al nombre de Marisabel.

Nuestros parabienes a nuestros hermanos en la hora del gozo.

Juan Ortiz Bermejo,
Corresponsal.

CANOVANAS

Esfuerzo Cristiano.—Con motivo de la celebración del Día del Pastor, nuestra iglesia llevó a cabo un ameno programa con el cual obsequió al Rdo. Vicente Vázquez. Resultó muy interesante el programa debido al espíritu de cordialidad y amor cristiano que reinaba en la misma. Fué obsequiado nuestro pastor con varios regalos y algunas poesías e himnos. Todo ello fué una verdadera sorpresa, ya que el Rdo. Vázquez no esperaba tan grande demostración de cariño. Esto llenó de júbilo tanto a él como a su querida esposa e hija.

Bautismo.—El día 3 de noviembre de 1946 y en el Bo. Campo Rico de Loiza, fueron bautizados los siguientes candidatos por el Rdo. Vicente Vazquez:

Luz A. Sánchez, Luz Nery Barreto, Víctor Salamán, Ernesto Esquilín, Antonia Rosario, Ana Díaz, Carmen Reyes, María Victoria Bauzó, Julia Walker, Paula Monge, Cruz González, Juan Esquilín.

Esperamos no decaiga el entusiasmo que reina entre la membresía de esta iglesia. ¡Adelante, hermanos!

Luz Alicia Sánchez.

CAYEY

Bodas.—Nuestro muy estimado hermano Sergio Rosario acaba de contraer matrimonio con la Srta. Dorcas Rivera. La unión fué bendecida por nuestro pastor, Rdo. Rafael Landrón y Landrón. Los esposos han establecido residencia en este pueblo.

El señor Julio González contrajo matrimonio con la Srta. Amparo Rivera, siendo la boda bendecida por nuestro pastor Rdo. Landrón.

Bautizos.—Fueron bautizados los siguientes nuevos hermanos. Mirtha López, Luz Delia González, Ana Luisa Meléndez, María E. Escalante, Mercedes Norat, Oscaldo Orraca y Trinidad Burgos. Estos hermanos fueron bautizados por el hermano Francisco Colón Brunet en fecha reciente.

Les felicitamos por haber entrado a formar parte de la familia cristiana.

Licenciado del Ejército.—Se encuentra con nosotros y gozando de perfecta salud el Sr. Luis Rodríguez, quien estuvo prestando servicios a nuestra patria por espacio de dos años. Que el Señor le bendiga y siga la cooperación de nuestra amada Iglesia.

Corresponsal.

CAGUAS

Octavo Aniversario Exploradores.—El servicio del miércoles estuvo a cargo de los muchachos. Así celebraron su aniversario. Fué un servicio misionero y, al efecto, hubo un dramita representando las distintas naciones clamando por la luz del Evangelio. ¡Adelante, muchachos!

Cumpleaños matrimonial de los esposos Julio Rivera y Lolita Hidalgo, 11 años.—Con tal motivo los maestros fueron invitados al bello hogar de estos buenos hermanos, donde pasamos momentos de verdadera fraternidad cristiana, siendo finalmente espléndidamente obsequiados.

Servicio de despedida.—El día 11 de los corrientes celebramos un servicio de despedida en la casa de campo de los hermanos don Ramón Gutiérrez y doña Catalina Díaz, suegros del querido hermano Rdo. Enrique Rodríguez. Estuvo muy concurrido. Estos amables hermanos han ido a Filadelfia a unirse con sus hijos, quienes están haciendo allí una obra hermosa de evangelización.

Representante a la Asamblea de la Asociación de Iglesias Evangélicas de Puerto Rico.—Fueron nombrados para representarnos los consagrados hermanos Natalio Cruz y Daniel Ramírez.

Gratas visitas. 17 de noviembre.—En este día tuvimos el placer de saludar a los esposos Mario Marrero y Providencia Rodríguez residentes ahora en St. Petersburgo, Florida. La hermana Providencia fué un miembro fiel de nuestro coro mientras convivió con nosotros. Muy mucho agradecemos esta visita.

También tuvimos la agradable vi-

(Sigue en la página 14, Col. 3)

ECOS DEL CAMPO EVANGELICO UNIDO
Israel Bracer, Redactor
Apartado 1825 — Ponce, Puerto Rico

LAS PIEDRAS—**G. Robles**, pastor.

Fiesta de Aniversario.—Durante la semana del 20 al 27 de octubre se llevó a cabo una serie de actividades con motivo de la celebración del trigésimoquinto aniversario de nuestra iglesia. Participaron los siguientes ministros: Rdos. Domingo Franceschi, José Vilar, Narciso Solero, Carlos P. González y Antolín Castillo. También estuvo con nosotros el conocido Cuarteto de la Plata. Reinó en todo la mayor animación.

Extendemos las más expresivas gracias a todos los predicadores y miembros del Cuarteto por su valiosa contribución al éxito de nuestro programa.

Santa Cena y recepción de nuevos miembros.—El Aniversario culminó con la celebración de la Santa Cena. Oficiaron en esta el Dr. C. I. Mohler y nuestro pastor. Fueron recibidas en esta noche las personas siguientes: Srta. Gabriela Hernández, Sr. Rafael Alicea y Sr. Raimundo Santiago. Damos a estos nuevos hermanos nuestra más cordial bienvenida, y les deseamos las más ricas bendiciones de lo Alto. A todos decimos: "Sé fiel hasta la muerte, y yo te daré la corona de la vida."

Nacimientos.—La hna. Armida S. de Cintrón obsequió a su esposo con un hermoso bebé. Este vino al mundo en el Hospital Ryder. Rogamos al Padre que él sea una bendición tanto en el hogar como en la comunidad.

También la hermana Irma S. de Santana dió a luz un bebé, aunque este nació muerto. Era el primer fruto de sus entrañas. Llegue hasta la hermana Irma el testimonio de nuestra más sincera simpatía.

Se ausenta.—Embarcó para el Norte el hermano Félix Santana, quien se halla actualmente trabajando. Este hermano fué presidente de la Sociedad de Esfuerzo Cristiano, y hemos echado de menos sus muy buenos servicios. Le deseamos una grata estada en el Norte, y pedimos al Padre lo conserve siempre en su santo amor.

Se nos va para siempre.—Después de una larga y penosa enfermedad, falleció en su hogar en Hato Rey doña Juana Sellés, madre amantísima de las hermanas Montalvo. Distintas personas invadieron el hogar a expresar a las hermanas Montalvo su más sentida condolencia. Varios servicios religiosos fueron celebrados por distintos hermanos. El cadáver fué traído al día siguiente a la iglesia de Las Piedras, donde se celebró un acto fúnebre en el cual hicieron uso de la palabra los Rdos. C. I. Mohler y Jorge Rivera. En el cementerio dirigieron la palabra al público numeroso allí congregado los Rdos. Carlos P. González, Plácido Vázquez y Gilberto Robles.

Es bueno consignar aquí la noble actitud de resignación de las hermanas Montalvo, quienes a pesar del duro trance, soportaron estoicamente la suprema hora. Ellas se superaron a sí mismas, y pudieron cantar himnos a Dios en el preciso instante en que doña Juana exhalaba el postrer suspiro. Fué aquello una nota de profunda fe en Dios. El Señor anime siempre en ellas y en todos nosotros esa fe victoriosa que nos permite en horas así decir con Job: "Jehová dió, Jehová quitó: sea bendito el nombre de Jehová."

PONCE

Calle Marina.—C. Rivera Robles, corresponsal.

Semana de la Juventud.—Durante la semana del 11 al 17 de noviembre nuestra juventud se echó sobre sus hombros la responsalilidad de dirigir todos los servicios y actividades de la iglesia, en celebración de la "Semana de la Juventud", con el beneplácito de nuestro querido pastor, Rdo. Domingo Franceschi, gran amigo de los jóvenes, a quienes ama y estimula en el noble trabajo de servir a Cristo.

El lunes 11 hubo servicios en los hogares a cargo de los jóvenes Miguel Mercado, Bolívar Pagán, Dalila Rosado y Julia Esther Ortíz. El martes, el servicio en la capilla de Machuelo estuvo también a cargo de los jóvenes. El miércoles 13, estudio bíblico en nuestro templo, a cargo del hermano Bolívar Pagán y otros.

El viernes 15 fué día especial.—Celebramos el Gran Día de la Ofrenda del Esfuerzo Cristiano, acto que resultó muy lucido e inspirador. Nuestra presidenta, Srta. Julia Esther Ortiz, y nuestro consejero Sr. Miguel Mercado, trajeron sendos mensajes alusivos al acto, los cuales fueron acogidos con gozo y reverencia por los asistentes.

El día 17, domingo, celebramos el Día del Pastor, estando la Escuela Bíblica a cargo del joven Wilfrido Jiménez. El servicio de la noche fué dirigido por la presidenta del Esfuerzo Cristiano, y el mensaje estuvo a cargo del joven Rafael Sánchez, del Instituto Politécnico de San Germán, mensaje muy hermoso y fortalecedor. La Sociedad de Damas, de Caballeros, el Esfuerzo Cristiano y otros se unieron para expresar su cariño, amor y cooperación al Pastor, obsequiándole con un sencillo regalo, pero lleno de simpatía y representativo de su agradecimiento y adhesión. También fué homenajeada nuestra misionera Srta. Carlota Cofresí, trabajadora incansable y buena amiga de todos. Que el Señor siga iluminando nuestro camino hacia un mundo mejor.

SANTA ISABEL

El domingo 24 de noviembre tuvimos en nuestra iglesia, una noche de verdadero arte. El cuarteto Menonita de la Plata nos visitó esa noche, teniendo la presentación del mensaje todo en canción. La concurrencia fué inmensa y el cuarteto cantó admirablemente.

Tuvimos un programa especial, siendo dirigido por el Prof. Víctor A. Vázquez, Supte. de nuestra Escuela Bíblica. La presentación de los visitantes estuvo a cargo del Prof. Félix Maldonado, y el Prof. Erasto Zayas saludó al cuarteto en un bien pensado discurso en inglés.

El Coro de nuestra iglesia, dirigido por el Prof. Gabriel Anés y compuesto por las señoritas Dalila Negrón, Ruth Bermúdez, Celia Avilés, Irene Rodríguez y Mírian Rodríguez y por el Sr. José Angel Buffit y la señora Esther Alvarado de Vega, cantó un himno de bienvenida que mereció los mejores comentarios.

Al terminar el servicio, el cuarteto fué obsequiado en la casa del pastor. Damos las gracias a estos artistas por su ayuda tan valiosa, como también a la distinguida señora de uno de ellos, por su visita, y que se repita.

Corresponsal.

(Viene de la página 13.)

sita del seminarista dominicano Lcdo. Alvaro V. Santil, digno representante de su patria, quien por la noche nos obsequió con un bello mensaje. Agradecidos.

19 de noviembre. Damas.—El servicio de esta noche estuvo a cargo de la muy querida y activa hermana doña Sunchita Alfaro. Como siempre, estuvo a la altura de su mente creadora y de su entusiasmo insuperable. Nos hizo vivir los días de aquella época que no podremos olvidar.

Muchas gracias.

Inocencia Quiñones de Aguayo.

RINCON DEL DIRECTOR

DESCUBREN ARMAS NAZIS EN UN CONVENTO FRANCISCANO DE SCUTARI

La siguiente información la transcribimos íntegra según la publicó el diario local "El Día", sin ningún comentario:

"Londres. (AP)—Un despacho de la agencia noticiosa de Tirana de Tass dice que almacenes de armas y municiones, hojas sueltas fascistas aparentemente de fecha de ocupación alemana, fueron descubiertas en el edificio de un convento franciscano en Scutari. Dice que los armamentos incluían siete cajas de cartuchos, cargas de ametralladoras y granadas de mano en un calabozo del convento, y ametralladoras de gran calibre, rifles antitanques en otro. 'Valiosos documentos que dan luz sobre las actividades traidoras de los Quislings albaneses y su contacto con el clero católico albanés y con el Vaticano, fueron hallados en las armas.'"

EL NUEVO PRESIDENTE DE MEXICO

Es de todos sabido que el Partido Revolucionario Mexicano venció a su contrincante en las pasadas elecciones por más de un millón de votos, saliendo derrotado el señor Ezequiel Padilla, el campeón de la Iglesia Católica. En estas elecciones, como siempre, los curas se lanzaron a la calle e hicieron política partidista de barriga, pero no les valió toda su influencia y poder para salir aplastados. Su último recurso, el recurso del pataleo, fué anunciar a los cuatro vientos que las elecciones habían sido fraudulentas, y hasta se atrevieron indicar al Gobierno de los Estados Unidos que no enviara representante oficial al acto de toma de posesión del nuevo presidente, Lcdo. Miguel Alemán Valdez.

El gobierno de Avila Camacho resultó una verdadera calamidad para la Iglesia Evangélica. El haber anunciado en el acto de su inauguración su filiación católica, envalentonó a esta Iglesia hasta el extremo de proclamar una campaña de exterminio contra el protestantismo mexicano, campaña que se llevó a cabo en la prensa, en la radio y de modo práctico asesinando evangélicos, destruyendo sus templos y robándoles sus propiedades. Era ya hora de que hubiera un cambio en el gobierno, no sólo para descanso de los evangélicos, sino también para honra y prestigio de México en el exterior.

El nuevo presidente ha prometido, oficial y privadamente, que gobernará a su pueblo con justicia para todos, y que mientras él esté llevando las riendas de la nación, los derechos de cada cual serán respetados hasta los más mínimos detalles. Creemos con sobrada razón que el Lcdo. Miguel Alemán Valdez hará buena su palabra, en un momento en que los principios de la libertad y de la democracia se proclaman como los pilares que han de sostener la armazón del inmenso edificio de la paz que actualmente se construye.

Hay otro dato interesante en relación con el nuevo presidente. Su amantísima madre, doña Tomasita Alemán Valdez, es cristiana protestante, miembro de la Iglesia Metodista de México que pastorea el Rdo. José C. Velasco. Su hermano, el Dr. Carlos Alemán, es otro metodista fiel y consecuente. Hasta dónde la influencia protestante haya ejercido en él algún poder, no lo sabemos, pero es muy probable que parte de su programa político tenga algo que ver, cuando menos indirectamente, con la enseñanza evangélica. Los evangélicos de México no desearán, sin duda, que en su política se abanderice a la Iglesia Protestante; basta con que haga cumplir la Constitución y que imparta justicia a todos sobre base igualitaria. Para un hombre que sube al poder en estos momentos históricos, vale mucho una madre cristiana, como lo es doña Tomasita Alemán Valdez.

Los protestantes de Puerto Rico nos alegramos del nuevo cambio de frente que México ha dado, y para el nuevo Presidente Lcdo. Miguel Alemán Valdez nuestras felicitaciones más calurosas. Que Dios le ilumine para que pueda conducir al noble pueblo mexicano por la senda del progreso, del orden, la justicia y la libertad.

EL VATICANO LO AYUDO A ESCAPAR

Según una información que tomamos de "The Converted Catholic" de noviembre, 1946, el señor Edmondo Rossini, miembro del que fué Gran Concilio Fascista de Mussolini, escapó en aeroplano de Italia disfrazado de monje desde el aeropuerto Ciampino, controlado por los americanos, el 30 de agosto pasado. Según un reportaje enviado desde Roma al "Times" de Nueva York en noviembre 1, las autoridades italianas habían estado buscando a Rossini por dos años, y el Ministro del Interior, al comentar la huída, simplemente dijo, "no hubo evidencia de que el sacerdote fuera Rossini." Este salió con un pasaporte falso del Vaticano.

En este caso, como en otros tantos, se ve la ingerencia del Vaticano en todo lo que sea salvar a la vieja camarilla de Mussolini, no importa los fraudes que haya que cometer o los embustes que haya que decir. Los medios, como siempre, son indignos, pero esto no preocupa a Roma, experta en medios de esta clase; lo importante es que se consiga lo que se desea. Las dos noticias que hemos dado en esta sección hoy—ésta y la del convento en Scutari— comprueban una vez más la conexión del Vaticano con los regímenes totalitarios. Resulta, pues, ridículo, todo lo demás que diga en sentido contrario.

UNA BENDICION INUTIL

El famoso Diamante de la Esperanza, que posee la señora Evalyn McLean, tiene una historia legendaria de maldición, y se supone que es el causante de los desastres en la familia de su poseedora. No hace mucho la señora McLean lo hizo bendecir para curarlo de la mala suerte, con este resultado. Poco tiempo después, temprano en septiembre, la señora Mc Lean se cayó y se rompió la rodilla, y unos días más tarde su hija, Evalyn McLean Reynolds, de 24 años de edad y esposa del antes senador Bob Reynolds, fué encontrada muerta de los efectos de una dosis exagerada de unas tabletas para dormir, en su hogar de Washington, D. C.

Y aquí nuestra filosofía. Si las tragedias se debieron al diamante, la bendición resultó inútil; si las desgracias no tenían que ver nada con el diamante, la bendición de igual modo no valió un comino.

DE TODO UN POCO

¡PAZ INTIMA!

Como el agua en casi todos los terrenos, así encontrarás la paz, a mayor o menor profundidad, en casi todas las situaciones de la vida.

Ahonda tu pozo, hijo mío, con tus pensamientos y más aún con tu amor, y brotará por fin la pura y fresca agua que, saciando tu sed, serene tu alma.

Dale a tu alma su alimento; su oportunidad para crecer y fortalecerse; para estar al diapasón de su destino; para manifestarse. ¡Dale su hora de soledad y de silencio cada día!

En el silencio y en la soledad descubrirás el secreto para aumentar y consolidar tu dicha.

Constancio C. Vigil.

* * *

ENSEÑANOS A CONTAR NUESTROS DIAS

En uno de los más hermosos salmos del poeta bíblico encontramos esta plegaria que, indudablemente, brotó del fondo del corazón ante lo limitado de la vida y lo pasajero del tiempo: "Enséñanos a contar nuestros días, de manera que nuestro corazón se incline a la sabiduría." ¿Cuántos hombres hay en cada sociedad o corporación humana que de veras, con toda seriedad, con verdadero interés, hacen suya la petición, con el fin de apreciar la importancia de cada día, cada hora, cada minuto y cada segundo de la vida que el Señor nos ha concedido? Seguramente hay muchos, y éstos, por supuesto, son factores de infinita trascendencia para el mejoramiento del mundo y la realización de los propósitos divinos. Pero, en cambio, hay una legión inconmensurable de indiferentes, inconsecuentes, y hasta malvados que no consideran los días de su vida sino como flamante oportunidad para hacer dinero, para gozar de los placeres, para hacer mal al prójimo y, naturalmente, para hacer de la tierra el recinto apropiado de la injusticia. Ahora, con motivo del año que termina, del año de bendiciones y oportunidades que el Señor nos ha prodigado a raudales, nosotros, los que vamos en pos de un ideal noble, generoso y cristiano, digamos con toda la sinceridad de que seamos capaces: Señor, enséñanos a contar nuestros días de tal modo que en cada uno de ellos positivamente nuestro corazón se incline a la sabiduría, para que realicemos el supremo objeto de nuestra existencia y contribuyamos en mucho, como colaboradores tuyos, al establecimiento del reino de los cielos entre los hombres. (Copiado)

* * *

POR FIN HABLA

El filósofo Xantus parecía preocupado con los preparativos de un festín:

—No hagáis caso,—le dijo su esclavo Esopo,—eso no vale la pena.

—¿Encontrarías, —le preguntó su amo,—algún hombre bastante indiferente que no se preocupara por nada?

Al día siguiente, en la plaza, vió Esopo a un campesino que todo lo miraba con indiferencia, con la frialdad de una estatua, y se lo llevó al filósofo.

—He aquí,—le dijo a su amo,—el hombre que queríais; todo le es igual, por nada se apura, nada le interesa.

Xantus le mandó a su mujer que calentara agua y le lavara los pies al huésped, ella misma.

Aunque el rústico sabía muy bien que a él no se le debía semejante honor, creyó que sería costumbre de la casa y dejó que le lavaran los pies. Ni siquiera dió las gracias.

Se le invitó a sentarse a la cabecera de la mesa; lo hizo como si tamaño honor le fuera debido por su clase.

Durante la comida no hizo Xantus otra cosa que censurar al cocinero; todo lo encontraba mal sazonado, unas cosas por saladas, otras por insípidas, unas por frías, las otras por calientes. El huésped callaba, comía, no mostraba ni conformidad ni disconformidad con los juicios del filósofo.

A los postres pusieron en la mesa unos bollos exquisitos, hechos por la mujer del filósofo. Este los encontró malos; el campesino callado como un muerto.

—Mira,—dijo el filósofo dirigiéndose al esclavo,—enciende una hoguera; voy a quemar viva a esta mujer: quien ha hecho estos bollos no hará en su vida nada bueno.

—Esperad un momento,—dijo el convidado;—voy a buscar a mi mujer para que a las dos las quemen juntas.

* * *

INTERESANTE SOBRE LA LA REMOLACHA

Cualquiera que haya examinado y partido una semilla de remolacha sabrá que es en realidad un grupo de semillas reunido dentro de una cáscara rugosa. Cuando se la siembra, cada semillita brota de su compartimiento y da un planta, que echa una raíz principal individual. Se forma así un manojo de plantitas, pero para que se puedan obtener remolachas de buen tamaño, es necesario ralear las plantitas y esta operación encarece mucho el cultivo. Acicateado por la escasez de mano de obra, un profesor norteamericano ideó una máquina batidora que rompe la cáscara rugosa y deja suelta cada semillita. Esta, sembrada en hileras, permite luego que se raleen las plantas con azada en vez de tener que hacerlo meticulosamente a mano.

* * *

QUIENES SON LOS MUERTOS

No son los muertos los que en dulce calma
la paz disfrutan de la tumba fría;
muertos son los que tienen muerta el alma.
Y viven todavía.

No son los muertos, no, los que reciben
rayos de luz en los despojos yertos;
los que mueren con honra son los vivos,
los que viven sin honra son los muertos.
La vida no es la vida que vivimos,
la vida es el honor, es el recuerdo,
por eso hay muertos que en el mundo viven
y hombres que viven en el mundo muertos.

Ricardo Palma.

* * *

UNA BUENA ACCION

Al salir de la redacción del diario en el cual trabajaba, en las primeras horas de la madrugada, un hombre se encontró con uno de sus hermanos. Este lavaba las paredes de algunas casas y el muro que rodeaba un gran terreno baldío.

—¿Qué haces a estas horas?—preguntole con asombro.

—Pasé por aquí de día y me disgusté al ver las feas palabras que habían escrito sobre las paredes. Decidí venir muy temprano para borrarlas. Dios ha hecho un mundo hermoso. Algunos tratan de afearlo. Yo quise colaborar con Dios para borrar las fealdades. **Adaptación.**

Puerto Rico Evangélico

DICIEMBRE 25 DE 1946.

LA ADORACION DE LOS MAGOS

DE TODAS PARTES

EL CONCILIO DE OBISPOS DE LA IGLESIA METODISTA

El 12 de septiembre se reunieron en la ciudad de Grand Rapids, Mich., 40 Obispos de la Iglesia Metodista en su reunión del otoño para oir los informes de los extensos campos que pastorea el metodismo en el mundo y tomar acuerdos que respondan a las situaciones constantemente cambiantes.

Representando al Colegio de Obispos del Sudeste de Asia, habló el Obispo Shot K. Mondol, de Hyderabad, India.

El Obispo Arturo J. Moore dió un amplio informe de su reciente viaje al Japón y Corea.

El Obispo Raymond J. Wade, que durante todo el período de la guerra supervisó las Conferencias Metodistas de las Naciones Escandinavas, ha cesado en esta responsabilidad por haber elegido la Conferencia Central del Norte de Europa a su propio Obispo, el Rdo. Theodor Arvidson.

Los Obispos James C. Baker, Presidente del Concilio Internacional Misionero y G. Bromley Oxnam, Presidente del Concilio Federal de Iglesias, dieron su informe de los acuerdos tomados en el Concilio Mundial celebrado en Cambridge, Inglaterra, el pasado verano.

No es de extrañar que, con las impresiones recogidas en tan diferentes lugares de información, nuestros obispos juzgaron no ser posible otra guerra antes de que se firme el tratado de paz. Bajo esta convicción, fué designado un comité de 12 obispos para trazar los planes de una Cruzada por un Nuevo Orden Mundial al través de un gran movimiento en la iglesia, y contrarrestr así la creencia de que una tercera guerra mundial es inevitable.

Dos grandes futuras reuniones de sumo alcance fueron estudiadas por los obispos. La Primera Conferencia Nacional Metodista de Obra Rural que se reunirá en Lincoln, Nebr., en el mes de julio del año próximo, con numerosas delegaciones de ministros, laicos, superintendentes de distrito, secretarios ejecutivos y representaciones de universidades, colegios y seminarios, y la Conferencia ecuménica del Metodismo, que tendrá lugar en el mes de septiembre, de una importancia sin precedentes por su programa para estudiar, cómo los metodistas unidos de todo el mundo pueden ayudar a resolver la intrincada situación internacional que ahora existe. A esta reunión asistirán delegaciones de todos los cuerpos del metodismo mundial.

El Obispo Wade fué designado para presidir la Conferencia Central de Alemania que se reunirá en Frankfort-on-Main el próximo noviembre, en lugar del Obispo Otto Melle, de Berlín, que se encuentra gravemente enfermo. Los Obispos Garber, de Suiza y Arvidson, de Suecia, fueron nombrados representantes fraternales.

Otros acuerdos de importancia fueron tomados por el Concilio, mereciendo que sea citado el voto de confianza y felicitación otorgado al Obispo G. Bromley Oxnam, por su defensa de las libertades religiosas que ha estado haciendo como Presidente del Concilio Federal de Iglesias. "Congratulamos a nuestro colega"—dice la felicitación— "por haberse sabido mantener estrictamente dentro del tema debatido, observando una cortesía invariable y negándose a contestar los irritados ataques de sus oponentes, y mucho menos hacer concesión alguna sobre el derecho a la libertad religiosa que merecen las minorías, bien sean de protestantes o de católicos, donde quiera que ello sea."

Antes de la reunión del Concilio de Obispos, se celebró en el mismo lugar otra Convención Nacional sobre la Mayordomía Cristiana y de la que informaremos en breve.

PUERTO RICO EVANGELICO

Afiliado a la Asociación de Iglesias Evangélicas de Puerto Rico

Organo Oficial en Puerto Rico de las iglesias Bautistas, Discípulos de Cristo, Evangélica Unida de Puerto Rico, Metodista y Presbiteriana

Director y Administrador: M. E. Martínez.

Editor: "Puerto Rico Evangélico, Inc."

Precio de suscripción. Pago Adelantado:

Dentro de la Unión Postal, $1.00 al año
En los demás países..... $1.50 al año

Entered as second-class matter July 10, 1912, at the office at Ponce, P. R., under the act of March 8, 1879. Acceptance for mailing at the special rate of postage provided for in section 1108. Act of October 8, 1917.

Toda la correspondencia será enviada a "Puerto Rico Evangélico", apartado 1707, Ponce, Puerto Rico.

EL DR. VICENTE MENDOZA

En el número del 15 de octubre, 1946, de la revista "El Evangelista Mexicano" de ciudad de México, México, leemos que este distinguido hermano y compañero abandona la dirección de dicha publicación después de haber estado al frente de ella por espacio de 16 años.

Dice el hermano Mendoza en su "¡Hasta la Vista!":

"Sí, nos retiramos con honor porque tenemos la conciencia de haber hecho labor cristiana que no nos averguenza; hemos tratado de ser leales a la verdad tal como la hemos visto resplandecer en nuestra conciencia. Hemos defendido la verdad cristiana hasta donde nosotros los humanos nos es dado hacer algo que parezca una defensa, aunque ella no necesita defensa de ninguna clase. Hemos sido sinceros aún en nuestros equívocos porque éstos vinieron contra nuestra voluntad, como fruto natural de nuestra ignorancia. Hemos evitado conflictos con amigos y enemigos y sólo hemos sido fieles a lo que en todo caso nos pareció la mejor línea de conducta. En suma: siempre hemos tratado de ser cristianos en esta labor preciosa y siempre nos hemos esforzado desde que hemos dirigido un periódico por hacer que éste sea un periódico cristiano."

Así cierra, con palabras luminosas, su temporada periodística el Dr. Vicente Mendoza, valiente adalid del metodismo mexicano. ¡Qué Dios le siga bendiciendo en la nueva línea de trabajo que se ha escogido!

El nuevo director de "El Evangelista Mexicano" es el Rdo. José T. Ramírez, a quien deseamos éxito de todo corazón en sus nuevas responsabilidades.

LA IGLESIA EVANGELICA MAS GRANDE

La iglesia más grande del mundo está en Nueva York, y es la Iglesia Bautista Abisinia (negros), situada en Harlem, tiene más de 14,000 miembros. En 1938 ganó en una campaña evangelística bajo el pastorado del Dr. Clynton Powel, hijo, la cantidad de 1,044 nuevos convertidos, lo que elevó la lista de miembros de la Iglesia a 14,978.

El padre del pastor sirvió a la Iglesia por 29 años y fué designado pastor emérito.

Puerto Rico Evangélico

QUINCENARIO DE RELIGION, EDUCACION Y SOCIOLOGIA

"He sido puesto para la defensa del Evangelio." Filipenses 1:17.

Año XXXVI | Ponce, P. R., Diciembre 25 de 1946 | Número 12

EDITORIAL—

OTRA VEZ NAVIDAD

EL TIEMPO corre, vuela, siempre igual en el orden físico, aceleradamente en el orden espiritual. La vida viene y se va, y vuelve a venir para irse más rápidamente que la última vez que vino.

Esa fatiga con que se vive la vida moderna, que nos ocupa todo el tiempo para ganar a medias el sustento o para desperdiciarlo totalmente, nos priva de gozar de la mirada feliz y redentora al iluminado pesebre de Belén. La estrella ha perdido mucho de su primitiva brillantez, los pastores no lucen tan ingenuos y devotos, y los Magos que venían de Oriente han entrado a Jerusalem para comer lechón asado y darse unos cuantos tragos del veneno de los siglos.

Estamos en bancarrota espiritual. El paganismo parece revivir con más calor que nunca en el pecho de cada hijo de Adán; los altares a Moloc se levantan de modo disimulado por todas partes, y Baal es adorado en cada fiesta y en cada acto social. La carne late sensual y atrevida al compás de una ciencia y de una filosofía puramente materialistas, como si hubiéramos llegado a descubrir, con el autor de Eclesiastés, que "el suceso de los hijos de los hombres, y el suceso del animal, el mismo suceso es: como mueren los unos, así mueren los otros" y que, por tanto, "no hay cosa mejor para el hombre sino que coma y beba..." ¡Brillante modo de ver el Universo y la vida!

Pero pese a que la humana caravana corre loca hacia el abismo sin detenerse a ver el pesebre, el ronco rumor que se deja oir o la inmensa polvareda que todo lo satura, no son suficientes para apagar el canto sublime de los ángeles o para borrarnos la imagen gloriosa del cuadro del nacimiento. Al contrario. Por un fenómeno espiritual, cuanto más terco es el hombre, más brilla la verdad y la justicia. Cuanto más arrecia el pecado en sus múltiples formas, más enfático y terminante aparece el mensaje de salvación. Nunca brilla más la divina cuna que cuando los hombres pasan por su lado como si no la reconocieran; nunca se oye más vibrante y lleno de significado la canción angélica que cuando los hombres se tapan los oídos para no escucharla. En medio de la fealdad humana la divina criatura aparece más bella que nunca. Y al arreciar la blasfemia y la maldición sin precedentes, Belén se rodea de una aureola de santidad y devoción inigualables.

La Navidad tiene un mensaje, y no para esconderse o disimularse. Los pastores se acercaron para ver y oír, pero recibieron tal impacto divino en sus almas, que salieron del lado del pesebre para hablar de lo que habían visto y oído. Los Magos vinieron de lejanas tierras guiados por una estrella en los cielos, pero al regresar a Babilonia llevaban la estrella brillando en sus espíritus alegres y felices y repartían resplandores por todas partes. Es imposible acercarse al Niño, con intención sana y pura, y dejar de sentir uno el toque de lo sublime y divino. Y como el que encuentra la moneda escondida o la perla de gran precio, reune a sus amigos y conocidos para darles la grata nueva.

El Cristianismo no se ha perdido mientras la tierra gire alrededor del sol y llegue forzosamente el Día de Navidad. La fe no puede naufragar mientras haya pastores sencillos que cuiden del ganado y Magos que escruten los abismos celestes con el telescopio de la fe. No son los Herodes soberbios los que pueden interponerse entre el pesebre salvador y el adorador sincero. No

es la Jerusalem mundana con su falso brillo, sus cabarets y sus centros mal llamados sociales, la que puede desviar los pasos de los que sienten verdaderas ansias de superación. Dios tendrá expedito el camino que conduce a Belén a todos aquellos que buscan la Perla de gran precio.

Ha llegado nuestra Navidad, la de nuestro año. Poco importa cómo hayamos vivido—si hemos odiado, o maldecido, o blasfemado, o hecho mal al prójimo. Podremos acercarnos al pesebre y recibir la bendición. Nadie nos preguntará del pasado; lo único interesante y de valor será el futuro y, para llegar al futuro, el presente.

El Cristo maduro, hombre, el que vivió y murió en la cruz por la redención de la Humanidad, vuelve en esta época del año a la cuna en una metamorfosis espiritual regresiva, para dar la oportunidad a todos de un nuevo nacimiento... **con él.** El hombre viejo está condenado, porque por ley fisiológica y psicológica, como regla, el espíritu decae con la materia, el continente condiciona y determina el contenido. Por eso Jesús vuelve a ser niño en cada Navidad, pero, ¡qué Niño!, encerrando en su cuerpo-germen todas las potencias de la vida. Y aquí la oportunidad para cada cual, no importa cómo esté la carne, si dura o blanda, si sana o ulcerada, si seca o musculosa. Al acercarse al pesebre para contemplar al Niño se opera el milagro: el viejo pecador se hace igual al Recién Nacido, no por su propia virtud, sino porque el niñito Jesús salta de la cuna de paja a la cuna del corazón, y allí se hospeda para crecer juntamente con el hombre que se ha rendido a la más tierna y conmovedora de las evidencias.

Por eso, Navidad sin nacimiento, no es Navidad. Navidad como la celebra el mundo y hasta algunos cristianos, es simple brochazo que echa a perder totalmente el cuadro belemita. Comer y beber y fiestar y pelear y murmurar y hasta matar, son cosas del llano; la Navidad está en la cumple, y para celebrarla dignamente hay que ascender. Nadie, sin elevación propia y voluntaria, podrá participar de este divino banquete, que es comida del espíritu y orientación para el nuevo año. Vayamos tú y yo al pesebre; llevemos una cunita en nuestro corazón, limpia, hermosa, brillante, rebosando amor y simpatía. Sintamos temor santo, emoción de humildad y pequeñez ante el Niño-Dios, y dejemos el resto en las manos de la Providencia. Esperemos un momento con el corazón inclinado, en oración sincera, **¡y el nacimiento, el mejor de los nacimientos, se habrá efectuado!**

EL RDO. A. M. DIAZ MORALES

Este distinguido hermano y compañero, pastor de la Primera Iglesia Bautista de Caguas, acaba de ser honrado por su iglesia con motivo de haber gastado en ella 25 años de su vida sirviendo al Señor y a los hombres.

El acto, por lo que tenemos entendido, resultó espléndido, siendo en verdad una manifestación elocuentísima del afecto que se ha ganado don Abelardo entre propios y extraños. Entre los telegramas enviados se encuentra uno de don Emilio del Toro, que siempre ha sido amigo leal del por dos veces director de esta revista.

"Puerto Rico Evangélico" felicita al amado compañero en sus Bodas de Plata con la Iglesia Bautista de Caguas, y le desea larga vida para que continúe la siembra gloriosa del Evangelio.

Una Palabra del Director-Administrador

Con este número terminamos nuestra tarea en "Puerto Rico Evangélico". Causas ajenas a nuestra voluntad nos obligan a renunciar, con gran dolor de corazón, después de haber pasado muchos años al calor de nuestra amada revista. Nos retiramos con la conciencia de haber cumplido con nuestro deber. Si ofendimos a alguien, no fué una ofensa del corazón, sino un error por nuestra condición de hombres. A todos nuestras gracias por su simpatía y cooperación en nuestro favor.

Queda el periódico en buenas manos. El nuevo administrador será el joven Israel Bracer, que ha estado relacionado con esta empresa por años y que conoce todos los detalles del trabajo; y el director que nos reemplaza lo es el Rdo. Jorge N. Cintrón, joven aprovechado e inteligente que ya se vislumbra como una de nuestras glorias intelectuales. Con estos dos buenos compañeros, consagrados y capacitados, no hay duda de que "Puerto Rico Evangélico" continuará su obra con toda eficiencia. Sinceramente pedimos para ellos la misma o mayor cooperación que nos ha sido brindada a nosotros.

Y a nuestros buenos amigos y hermanos ofrecemos nuestro nuevo hogar, con las puertas bien abiertas para recibirlos a todos, en el pueblo de Sabana Grande. ¡Hasta la vista!—**M. E. Martínez.**

DOS FIESTAS

Cuento de Navidad

Habíamos hecho hace dos años, un reveillón formidable. (Reveillón llaman los franceses a una cena de Nochebuena que dura hasta el amanecer.) Había reunido en mi departamento a algunos compañeros sumamente alegres, cuya alegría estaba sobreexitada por la excepcional actividad de los negocios. A estos invitados los había encontrado en la casa misma. Estaban los Bastién del primer piso, que negociaban entonces con pieles, y que no sabían cómo atender todos los pedidos. Recordareis, que antaño aun una portera se hubiera sentido humillada si no vestía un rico tapado de cebellina para ir al mercado, y se convertían en cebellina todas las pieles de los desgraciados conejos, los cuales bien habrían preferido que no se les concediese este honor.

Asistían tambiéna mi reveillón los Grolin. En aquel entonces habían acumulado en un abrir y cerrar de ojos una fortuna bastante importtante puesto que tenían en su garaje un cómodo automóvil, de buena marca, un castillo en el campo, un lujoso receptor de radio telefonía y una pianola que siempre funcionaba en su departamento; anillos en todos los dedos, cadenas de oro en el cuello, reloj de oro, extra chato, en el bolsillo, etc. Los Grolin vendían perfumes en una época en que una acomodadora de teatros y una receptora de boletos del subterráneos se habrían considerado deshonradas si no hubiesen olido a "chipre" y esparcido los efluvios a cinco leguas a la redonda.

Estaban además los Pistolet, especializados también en comercios de lujo: una leche para bebé de millonarios, aceptizada por los rayos ultravioletas, y por los mismos enriquecidos con vitaminas, y sometida además, a una estada prolongada en botellas herméticamente cerradas y depositadas en el fondo del mar, donde las radiaciones especiales la enriquecían aun más con un poder magnético que aceleraba el desarrollo físico e intelectual del bebé. Como estas alegres parejas no tenían hijos, no pensaban sino en divertirse. Toda la noche transcurrió en un bullicio ensordecedor. Nos habíamos divertido mucho, pero habíamos logrado, sobre todo, que por nuestras risotadas, nuestros gritos y nuestras canciones, todos los demás inquilinos del inmueble se enterasen de la importancia que concedíamos a este aniversario de Cristo.

Una jaqueca de ocho días había sido para mí la consecuencia de esa velada tempestuosa, durante la cual había estrujado mi corazón un remordimiento cuya obsesión no había sabido disimular para quienes me rodeaban.

Había dicho a mis huéspedes: "No ignoráis que debajo de nosotros vive un pobre viudo y sus tres hijos, para quienes la postguerra no ha sido clemente; dedica sus noches al trabajo; tal vez deberíamos, para no molestarlo demasiado, gritar menos, poner una discreta sordina a nuestros estribillos."

Una desaprobación general acogió estas palabras y el vecino de abaajo fué acribillado con las flechas más crueles: "¡Un iitelectual" uno de los que no sirven para nada!—exclamaron mis huéspedes —¡que lo saquen! No tiene derecho a consideración alguna. Es una verguüenza ensuciar el papel con tonterías cuando todo el mundo ríe como nosotros por la venida al mundo del Salvador. Si fuese inteligente, se las arreglaría, vendería cualquier cosa y esta noche podría divertirse."

Estas palabras me habían chocado y al día siguiente fuí a disculparme ante el "intelectual," como lo habían llamado mis compañeros de placer. Lo encontré trabajando en su tarea ingrata. Era un escritor, uno de esos que procuran hacer comprender o recordar a los hombres que tienen un alma; que acunan a los desdichados con ilusiones, que proporcionan a los delicados descanso, que protegen a su contemporáneos contra el tedio y que los elevan por encima de sí mismos en la persecución de un ideal.

—Os habéis divertido—me dijo—hicísteis bien; los goces familiares son muy agradables.

Mientras pronunciaba estas palabras, dirigía una mirada llena de indecible ternura a sus tres hijos que, lo miraban con ojos de muda adoración.

El interior de la casa era muy modesto, y yo pensé en todas las sorpresas que se hubieran podido proporcionar a estos niños con la cuarta parte de los locos gastos de una noche.

Durante todo el año conservé la dolorosa amargura de esta fiesta.

Pensaba en repetir la hazaña poco gloriosa del año anterior, cuando los Bastién me informaron, cariacontecidos, que los malos negocios no los incitaban a participar en fiestas este año. Los Grolin dieron por pretexto que estaban muy resfriados, y que la crisis financiera los había alcanzado en forma particular. Los Pistolet me dijeron que no tenían ganas de farrear, pues estaban en liquidación judicial.

Me veía en situación molesta. Mi mesa estaba servida, sobrecargada de frutas, pasteles, aves rellenas y todo esto iba a quedarme en las manos.

Entonces tuve un idea genial. Bajé a ver al "intelectual."

—Señor—le dije—me hallo en situación desairada, y es necesario que Ud. me socorra y me preste un gran servicio.

—Si ello está a mi alcance, será con gran placer.

Venga con sus hijos a hacer el reveillón en mi casa. Procuraremos divertirnos; he recibido algunas cosas que me estorban en mi departamento.

El vaciló, pero yo insistí; los niños a quienes pedí apoyo me lo prestaron; nunca habían participado en un reveillón.

Añadí:

—Allá arriba tengo chimeneas, y vosotros los niños podéis traer todos vuestros zapatos, y el papá Noel se quedará muy sorprendido al ver tantos zapatitos en casa de un soltero.

Fué como si hubiese llevado a casa una colección de aves del paraíso. Reían, gorjeaban, se sentían felices. Había que ver todo esto.

El padre me repetía: "Ud. es demasiado bueno, los va a echar a perder."

Tenía la impresión de que mi departamento se había transformado en el palacio de la felicidad. No comimos ni la cuarta parte de las cosas preparadas, pero hubo un árbol de Navidad, gritos y risas. Mi corazón palpita aún al recordarlo. A la media noche, todos estábamos acostados, cada uno en su cama. Yo soñé que el Niño Jesús, con el rostro de uno de los hijitos del "intelectual", se acercaba a mí, y me decía: "Te traigo felicidad para todo el año." Y lo más sorprendente es que, gracias a este solo recuerdo, he sido feliz todo el año, como nunca lo había sido.

NAVIDADES DE PAZ

Por Jorge N. Cintrón

Una vez más llegan otras Navidades de la paz. Durante los difíciles años de la guerra continuamente oíamos súplicas e invocaciones expresando un profundo anhelo de tranquilidad en el mundo. No podía celebrarse la temporada navideña, que debe ser de paz verdadera, mientras sabíamos que un mundo se hacía añicos y una humanidad se destrozaba. Mientras la guerra interrumpía la serenidad de los pueblos y de los corazones, la Navidad más que una exaltación del sentimiento de pura paz era un reto a la acción dinámica por la creación de un mundo mejor.

Aún no ha llegado el día en que todos los cristianos recordamos y celebramos el Nacimiento del Salvador, y ya escuchamos las notas y los cantos cristianos y populares que nos hacen evocar tiempos ya idos. Años en fuga. Momentos del ayer refugiados en el recinto del recuerdo.

Este año la Navidad debía ser más genuina, más auténtica, digamos más cristiana. Aunque haya sido a fuerza de metralla, los pueblos van encontrando entre suspicacias, desconfianzas y temores la ruta de su destino. Por lo pronto, tendremos paz durante otra temporada, que quiera nuestro Dios que sea bien larga. Esta vez al pronunciar la sentencia bíblica: "Gloria a Dios en las alturas y en la tierra paz, buena voluntad entre los hombres", tenemos la tranquilidad de que seguimos avanzando hacia el período de paz que el mundo ha estado anhelando. Podemos repetir esas palabras angelicales pensando en que ha cesado la carnicería mecanizada, y que aunque hay hambre y dolor en abundancia, por los menos la sombra siniestra de la guerra ha desaparecido.

Sin embargo, al celebrar estas Navidades, no debemos mancillarlas con nuestras iniquidades. Recordemos que a través de los años la Natividad del Cristo ha ido perdiendo su esencia religiosa. No ha podido librarse de la profanación sin piedad con que la explota la propaganda comercial, que en su afán egoísta no respeta símbolos ni tradiciones.

Una celebración cristiana que debe invitar al recogimiento religioso, a la afirmación de creencias ya casi relegadas al olvido, se ha tornado en una desesperada negación de nuestras lealtades cristianas. Navidades han pasado en que nuestro Señor, en vez de nacer en el recuerdo, en nuestras vidas, en la experiencia personal, en nuestros sentimientos, en nuestros hogares, en la organización social que nos circunda, ha sido crucificado nuevamente. ¡Tantas veces le hemos negado un lugar en el mesón!

No quisiera pensar que las fiestas navideñas del 1946 al pasar han de legarnos un pavoroso balance de crímenes y desórdenes en nuestro pueblo. Si así ha ocurrido antes, debemos evitarlo ahora. Ya es tiempo de reconocer y respetar los valores religiosos del Cristianismo, y no ampararnos en un acontecimiento tan importante para dar libre expresión a las represiones que impone una civilización capitalista en la que los horarios valen más que las personas.

Hagamos de éstas unas Navidades verdadera-

mente cristianas, en las cuales al reunirnos junto a nuestros seres queridos, junto a nuestras familias, en nuestras congregaciones, podamos experimentar la presencia espiritual de aquel cuyo nacimiento celebramos. Que ninguna atracción pueda adulterar el contenido cristiano de esta Fiesta de toda la cristiandad.

★ ★ ★

Tópicos Cortos para Hacer Pensar——

NAVIDAD CRISTIANA

(Dedicada a los hermanos de la Primera Iglesia Presbiteriana de Aguadilla, Puerto Rico, a quienes sirvo.)

La Navidad es temporada religiosa, pero, ¡cuánto ha degenerado la Navidad! Aún en nuestras iglesias se ha hecho cuestión de fiestas y de oportunidad propicia para exhibiciones y jolgorios semipaganos.

La Navidad es nacimiento: El Nacimiento singular de un Dios que se hace carne; de un Redentor que se materializa y, sin dejar de ser Dios y hombre verdadero, nos visita. Un Mesías que con proféticos anuncios llega para ser el camino al Padre; un **Salvador** que trae buenas nuevas; un Jesús, nombre glorioso que se traduce esperanza, amor y salvación.

La Navidad es cristiana y debe conservarse cristiana. Dios dió a su propio Hijo, es dádiva perfecta, es perfecto don.... Y así nosotros, conmemorando aquel glorioso evento, desprendimiento del Padre, la más grande de las bendiciones de Dios para un mundo pecador, debemos hacer la Navidad ocasión para dar, para ayudar, para dar consuelo, para servir, para demostrar nuestra fe por las obras.

Huecas palabras, ruidos, bullicios, glotonoría, disoluciones, bailes, banquetes, bachatas, vulgaridades, jolgorios y embriagueces no es Navidad.

Navidad debe ser la repetición de la historia del Pesebre de Belén. Con ternura, con naturalidad, con adoración, con dulces cantos, con sublime éxtasis, con visiones. Repetir la historia ¡sin desnaturalizarla!

La perfección no es posible, pero encauzar la temporada de Navidad hacia acciones nobles y buenas, tener reuniones de familia con religiosidad, hacer adoración sincera, dar culto al Salvador a través de la iglesia y la devoción personal, esto es posible, haya o no una buena velada de Navidad; predique bien o mal el ministro, cante el coro a capella o suenen dulces himnos en la congregación. Esta Navidad debe ser una nueva expresión de gratitud, de fe y de amor hacia el que nos brinda redención.

J. L. Santiago Cabrera

A Belén

LOS PASTORES:

Noche tibia y apacible
De embeleso y de leyenda,
Noche inspiradora y grata
En que hasta las yerbas sueñan....
Reina la paz en el prado,
El aura susurra y cuenta
Al oído sus secretos
A las flores y a las yerbas.
Tejen con hilo de plata
Níveo manto las estrellas
Sobre la suave esmeralda
De los montes en las crestas.
Se oye el rumiar cadencioso
De las apacibles bestias,
Como diciendo al viandante
Lo que por el día comieran.
Hay concurso de armonías,
De fulgores, de cadencias;
Y desfile de luceros,
De céfiros y de estrellas.
Natura viste de plata
Y con encajes de niebla,
Que bordaron los talleres
De sílfide en la sierra;
Natura se inspira y canta
Recordando al gran poeta
Que dijo: "La hermosa gloria
De Dios, allá en las alturas.
Abajo **los cielos** cuentan."
Sobre la alfombra del prado
Pacen corderos y ovejas,
Que con gran esmero cuidan
Los pastores de la aldea.
De súbito se ilumina
Con luz extraña la esfera,
La campiña se arcoirisa
De matices que embelesan,
Y la bóveda celeste
Se colma de voces bellas
Que emiten las flautas mágicas
De los ángeles que llegan,
A anunciarle a los pastores
El huésped profetizado
Que ha siglos el pueblo espera.
Despiertan los soñolientos
Pastores que están en vela,
Oyen la orden y parten
Presurosos a la aldea
Y con el cuadro más bello
En el pesebre se encuentran.

Privilegiados pastores
De los montes de Judea,
¡Cómo fuisteis elegidos

Para la sacra encomienda!
Es que los cielos señalan
La humildad y la modestia
Como credenciales únicas
Para las grandes empresas.
¡Belemita, Belemita,
Qué vuestra hermosa actitud
El hombre pueda entenderla!

EL PESEBRE:

En una serena falda
De los montes de Judea,
Del mundo casi ignorada
Está de Belén la aldea.
Su vida corre apacible
Cual arroyo que serpea
Por entre mirtos y juncos
Amapolas y violetas.....
Belén tiene casas blancas
Como palomas caseras,
Que se amontonan y arrullan
Como hilvanando un poema.
Belén parece que duerme,
Belén parece que sueña,
Con mil acontecimientos
De incomparable grandeza.
Allí todo es silencioso.....
Sus hombres y sus mujeres,
Sus pájaros y sus bestias,
Todos tienen en sus frentes
Una página profética.
No puede ser de otro modo.....
Las brisas de aquella aldea
Acariciaron la cuna
De David, el Rey poeta;
Belén es aldea de reyes
De príncipes y profetas.

Circula por todas partes
Edicto de Augusto César
De Roma el Emperador
Que domina aquellas tierras,
Para que todas las almas
Sin una excepción siquiera,
Concurran a empadronarse
A la más cercana aldea.
Allá van José y María
Con toda su parentela
A cumplir con el mandato
Entran a Belén y busca
Que la ley les impusiera.
La jadeante pareja
Una posada, un retiro
Donde descansar pudieran....
Más la búsqueda fué en vano:
Por calles y callejuelas
Las puertas están cerradas
Y ni una voz siquiera
Responde a la voz doliente
De la cansada pareja....
Perdidas las esperanzas
Y sin lanzar una queja,
Tornan sus pasos cansados
De la aldea a las afueras
Y llegan hasta un establo
Donde rumian unas bestias.
Es lo único que hay
Alrededor de la aldea.
Allí entraron los viajeros
De Nazaret.... ¡Quién dijera
Que para aquella mujer
No se abriera ni una puerta!
¡Las grandezas de los cielos
No se entienden en la tierra!
Paradoja que los hombres
No alcanzan a comprenderlas.
Aquella noche serena
Fué la más grande en la tierra:
El pesebre se hizo alcázar,
Y cortesanas las bestias;
Dosel de tisú las pajas,
Nido de oro las cuevas,
Todo transformado en gloria
De incomparable belleza.

¡Oh, pesebre de Belén
De indiscriptible pobreza!
Has cuajado en realidad
Las palabras del profeta;
Has lanzado al universo
Rayos de luz sempiterna,
Le has marcado a los hombres
La más recta de las sendas
Y le ofreces a las almas
Bienaventuranzas eterna.

LA CARAVANA:

De Arabia, de Persia y de la Etiopía
Son los visionarios
Que las tradiciones, crónicas, leyendas
Nos han relatado.....
Tiempo ha que empezaron
Desde sus retiros a mirar los astros;
Hunden sus miradas investigadoras
En el gran zodíaco;
Miden las distancias, con su geometría
Sus signos y cálculos;
Pasan largas noches de invierno y verano,
Con los ojos firmes en el firmamento
Y el pensamiento puesto en el espacio.
Consultan sus libros,
Revisan sus cálculos,
Buscan y rebuscan
Los viejos legajos
Que en los anaqueles rotos y empolvados
Con polvos de siglos
Fueron encontrados;

Consultan la historia de los israelitas,
Leen de los hebreos los libros sagrados,
Y encuentran que una
Estrella de oriente tiene que guiarlos.
Comparan sus signos,
Sus líneas, sus cálculos,
Con los que relatan sus libros sagrados,
Y notan gozosos
Y casi espantados
La gran concordancia
Que armoniosamente rige en los legajos
De los israelitas,
Y las conclusiones de sus amplios cálculos.
Ahora se preguntan.....
¿Cuál será la estrella que ha de guiarnos?
¿Cómo sus fulgores y cómo sus lampos?
¿En qué dirección ha de señalarnos?
¿Será más hermosa que las del centauro?
Tornemos la vista
A los cielos santos,
Y sin duda alguna
Hemos de encontrarnos
Con la estrella única que ha de encaminarnos
Por entre montañas, por cumbres y prados,
Hasta conseguir lo que deseamos.
Vamos adelante con nuestros empeños,
Llevando la ofrenda en los dromedarios
Cargados de oro, de mirra, de incienso
Y de dones varios.....
Vamos a occidente, buscando, buscando,
Al pueblo escogido ya predestinado,
De donde saldrá el varón prudente,
Vástago **admirado:**
Hasta la Mar Grande la estrella ha de guiarnos.

LA ESTRELLA:

Fulgor en los cielos,
Brillo en los espacios infinitos,
Rutilar desbordante de los astros,
Conjunción deslumbradora de
Constelaciones.....
Eso hay en oriente,
Eso ven los sabios
En observaciones
De folios celestes,
Que ha siglos soñaron.....
Las estrellas todas
Destacan sus párpados
Como para ver más amplio el espacio:
Las fúlgidas pléyades
Cortejando al Tauro majestuosamente,
Se asoman graciosas
Al amplio escenario de inmensidad
Para presenciar el desfile magno.
El bélico Orión
Se yergue gallardo
Entre el Can Menor
Y el Toro dorado
Disparando flechas en mil direcciones
A todos los astros,
Para que despierten
De su hondo letargo de largas centurias,
Y vean el desfile
Que vieron los magos.

La estrella de oriente,
La estrella de sabios,
La que los profetas ha siglos soñaron,
Viendo sus fulgores
A través del tiempo y de los espacios,
Esta noche espléndida
De matices mágicos,
Pasa en maravillas
Repartiendo lampos.....
Va hasta occidente
Buscando un establo
Que luces del cielo
Hanlo iluminado.....
Quiere centellear
En el sacro acto.

Rafael J. Rodríguez

★

EN LAS BODAS DE PLATA

de don Abelardo M. Díaz Morales con la Iglesia Bautista de Caguas, Puerto Rico

Un jardín donde hoy crecen lozanas
Flores mil de diversos colores,
Entregado fué a un gran jardinero
Por Jesús, el Señor de señores.

Las plantitas sembró con fe viva,
Las cuidó con solícito amor;
A menudo regó con sus lágrimas
La esperanza que nunca le faltó.

Estas flores que ostento en mi mano,
De ese hermoso jardín lo mejor,
Esta noche yo quiero prenderlas
Cerca, muy cerca de su corazón.

Representa esta rosa nevada
Gratitud que a su tiempo sembró,
Y en su rojo encendido, esta rosa,
El amor que creció con su amor.

Que en las ondas de ricos perfumes
Continuéis vuestras vidas confiados,
Que os proteja ahora y por siempre
El gran Dios que habéis glorificado.

Por I. Quiñones de Aguayo.
Iglesia Bautista de Caguas.

8 de diciembre de 1946.

SECCION POETICA

BELEN EFRATA

(Miqueas 5:2-4)

Belén Efrata, ¡qué nombre
a la memoria más grato!
En tu romántica historia
hay episodios loados.
Patriarcas, reyes, profetas,
pastores, ángeles, santos,
en la trama de tus hechos
la Providencia ha enlazado.

Raquel, de Jacob llorada,
tranquila duerme en tu campo,
bajo un tosco monumento
a su memoria elevado.
Noemí de tus hijas fué,
Ruth espigó por tus prados,
y columpiaste la cuna
del gran David, rey y bardo,
que te coronó de fama
con el trono y con los Salmos.
¡Qué profecía más hermosa
de ti Miqueas nos ha dado!
Pequeña para tenida
por honra entre tus hermanos,
el Caudillo de Israel
nos darás tú, sin embargo.
Caudillo, Pastor, por tiempo
de la nación esperado,
aparecerá en tu seno
un día, Belén, no extraño.
El recogerá los restos
dispersos del pueblo amado,
y se llamará en justicia
"nuestra paz", nuestro regalo.

¡Y así fué! Belén Efrata,
en tiempo nunca olvidado,
vió la gloria del Mesías
y oyó la voz de lo alto.
José y María una noche
su hospitalidad buscaron,
y refugio en un pesebre,
¡oh dolor!, les fué brindado.
Allí nació el Redentor,
de este mundo en lo más bajo;
Sin engañosa apariencia,
sin oropel, ni boato.

Su advenimiento glorioso
por ángeles fué anunciado
a campesinos sencillos
que cuidaban sus rebaños
en las noches solitarias
y cálidas del verano.
"Nuevas de gozo", dijeron;
"nuevas, pastores, os damos;
"nuevas para todo el pueblo,"
judío y gentil, bueno y malo.
"He aquí, os ha nacido
en la ciudad del rey sabio,
el Salvador, el Mesías,
Dios de Israel, humanado.
Le hallaréis en un pesebre,
un niñito envuelto en paños,"
junto a su madre, María,
y a José, noble y honrado.
Muy alegres los oyentes,
en el anuncio confiando,
fueron corriendo, y al NIÑO
en el aprisco encontraron.

Vinieron también de lejos,
con sus presentes, los Magos,
por la singular Estrella
en el Oriente avisados.
A unos y a otros la gloria
reveló el Dios soberano,
y hubo alegría en el cielo
y en los pechos entusiasmo.

Cumplida la profecía
fué así, después de años,
y apenas te diste cuenta,
Belén, del mayor milagro.
De los Angeles oyeron
pocos lo que proclamaron,
ni vieron a los pastores
en el pesebre, alabando,
ni por tus calles siguieron
a los más famosos Magos,
ni contemplaron la Estrella
de más esplendor y encanto.
Belén, para tu desdicha,
tenías los ojos cerrados,
y el corazón imbuído
en lo efímero y profano.
Aun así eres grande,
y tu nombre, un relicario;
te veneran los poetas,
te recuerdan los cristianos,
porque en ti su cuna tuvo
Emmanuel, el DESEADO.

J. Espada Marrero.

HOGAR Y NIÑEZ

NOCHEBUENA A MEDIADOS DEL AÑO

Sólo pocos días habían transcurrido desde que había ocupado mi nuevo domicilio. Aun no sabía nada de mis nuevos vecinos quienes, como yo, alquilaban un departamento en aquella amplia casa. De vez en vez llegaba del piso superior el ruido del corretear y patalear de una criatura a mis oídos..... de este modo supe algo de mis vecinos.

Una tarde cuando canté un himno, acompañando mi voz con unos rápidos acordes en el piano, sonó el timbre de nuestro departamento. Al abrir mi madre la puerta, se encontraba frente a un niño de pocos años que deseaba entrar para escuchar el canto. Era un precioso niño. Tranquilamente se me acercó y me pidió que siguiera cantando. Terminado el himno, el niñito, tocando mi brazo, me preguntó:

"¿Hay Navidad en su casa?".....

"¿Pero cómo puede haber Navidad ahora, si estamos a mitad del año, querido?"

"Sí, sí, es Navidad", replicó la criatura, mirándome con sus ojos brillosos e interrogantes. "¡Es Navidad porque usted canta!"

Tomé entonces al niño sobre mis faldas y le conté que hay muchísimos himnos, y que todos los días deberíamos cantar himnos de alabanza a Dios. Así lo quiere el Señor Jesús. Mi pequeño amigo me miró fijamente con sus ojos azules y luego me dijo:

"Nosotros cantamos solamente en la Navidad."

Le pregunté ahora por su nombre, pues mi deseo era saber algo más de mi amiguito.

"Me llamo Pedro", contestóme el niño; "y siempre estoy solo con papá y mamá."

El estridente ruido del timbre cortó nuestra conversación. La mamá de Pedro había venido para buscar a su hijito.

"Ya me parecía que debía estar con ustedes", me dijo ella. "Cuando él oye música se pone muy contento..... por esta razón les hizo esta visita sin haberme pedido permiso para ello."

Mientras ella me hablaba yo busqué un cuaderno con coritos infantiles, y, entregándoselo a la mamá de Pedrito, le dijo:

"Ya que a su hijito le gustan tanto los cánticos, enséñele algunos..... él se lo agradecerá."

Ella, sin embargo, declinó el regalo, y para disculparse, me dijo que no tenía tiempo, que debía hacer un trajecito para el niño, etc.

Pedrito, al marcharse, me dió la mano, diciéndome:

"Si usted canta mañana de nuevo, yo estaré aquí otra vez."

"Sí, Pedrito, ven siempre y cantaremos juntos si tu mamá lo permite."

Se había ido mi amiguito. Y yo, al volver nuevamente junto al piano, ya no tenía ganas de seguir cantando. Cerré el instrumento..... sentía que un gran peso agobiaba mi corazón. ¡Pobre Pedrito! Nadie quiere cantar contigo. ¡Pobre madre!..... tú no tienes tiempo para atender el alma de tu hijito.

Al día siguiente nuevamente apareció Pedrito en mi departamento, y entonces sellamos nuestra amistad. Le conté que había pensado llevarle conmigo el próximo domingo a la escuela dominical. Estaba muy entusiasmado y quería saber qué era todo esto. Y cuando le expliqué que allí se reunen siempre muchos niños que aprenden la Palabra de Jesús, Pedrito muy entusiasmado, preguntó:

"¿Y allí todos cantan?"

"Sí, querido, todos cantan; y justamente el domingo que viene vamos a ensayar un himno nuevo."

"¡Lléveme, lléveme usted!" imploraba la criatura. "Y yo pediré permiso a mi mamá para que me deje ir."

¡Qué domingo aquél cuando Pedrito por primera vez pudo ir a la Escuela Dominical! Por sus ojos se conocía la felicidad de su alma. Con ansias escuchaba las preciosas historias acerca del Señor Jesús, y cuando terminamos de cantar el último himno, el niño me rogó que cantásemos otro.

Cuando al siguiente domingo quise llevar otra vez conmigo al pequeño, su madre me dijo que no podía permitirlo, puesto que su esposo estaba en contra de las enseñanzas religiosas. Además, querían salir los domingos de paseo y Pedrito debería acompañarlos.

Mi amiguito lloró y pidió que lo dejasen ir allá donde los niños siempre cantan y donde siempre hay Navidad. Pero no le dieron sus padres el permiso..... y yo lo sentí en mi alma.

Muchas semanas después me topé fortuitamente con su madre, quien con atribulada voz me dijo:

"Mi hijito está muy enfermo."

Día tras día ví llegar al médico al departamento de Pedrito. Y cuando días después la casualidad de nuevo nos puso frente a frente, yo dije a la afligida madre que me gustaría cuidar al enfermito durante una noche para que ella, que tantas noches había velado a la cama del nene, pudiese descansar.

Pasé la noche sentada al lado de la cama de Pedrito. Su afiebrada mano reposaba en la mía. Pasó mal aquella noche; deliraba y se movía inquietamente en su lecho. Los padres no pudieron dormir y se acercaron a la cama. En su fiebre, y lleno de desesperación, el niño decía una y otra vez:

"No me dejan ir.... no me dejan ir donde los niños cantan y donde hay siempre Navidad."

Los ojos de todos nosotros se llenaron de lágrimas. El afligido padre se inclinó sobre el niño y le dijo mientras posaba su mano sobre la afiebrada frente del pequeño:

"Sí, hijito mío, te dejaremos ir..... ¡ojalá que sanes..... te dejaremos ir, seguro, seguro!"

Enfermedad cruel y singular era aquella. Pasaban semanas y semanas y muchas veces parecía ya que la lucecita de su vida estaba por extinguirse. Pero un día el médico dijo:

"Ahora el niño está fuera de peligro..... vivirá."

. . . . . .

La enfermedad había llegado a su crisis, y entraba ahora un cambio favorable al niño. Yo decía entre mí: ¿habrá venido ahora también un cambio de corazón al padre de Pedrito? ¿Se acordará de las promesas que hizo al hijo?

Durante todo el tiempo de la enfermedad no había yo tocado el piano. Pero ahora nuevamente los sonidos del instrumento se expandieron por todo el ámbito, y con alegría y gratitud levanté mi voz en alabanza a Dios. El sonido del timbre me interrumpió y me advirtió que el niño venía a escuchar. Su jubilosa voz era más ligera que sus piecitos y, antes de llegar a abrazarme, me dijo:

"Señorita, el domingo puedo ir con usted, iremos allá donde los niños cantan."

Felices nos sentíamos, Pedrito y yo, aquel domingo. Al volver de la Iglesia, el padre del pequeño nos siguió con acelerados pasos. Después de saludarme, me dijo:

"Precioso fué para mí el sermón del pastor."

(Sigue en la página 16, Col. 3)

MISCELANEAS

CAPITULO DE LA LIGA INTERNACIONAL Y DE RECONCILIACION Y DE PAZ

Se organizará en Puerto Rico

En el verano de 1945 los doctores Allan Knight Chalmers y John Nevin Sayre visitaron a Puerto Rico en viaje de estudio. Este mismo periódico publicó un artículo, de gran difusión en la prensa de Estados Unidos, en el cual estos grandes forjadores de opinión hacían un esfuerzo para ilustrar al pueblo americano con respecto a nuesra Isla. En el mes retropasado el Dr. Chalmers volvió a nuestro país y fué huésped del Lcdo. Guerra Mondragón, así como de nuestro gobernador don Jesús T. Piñero y del Instituto Politécnico.

Pues bien: estos meritísimos líderes ya conocidos en nuestro país, son dos miembros prominentes y directores de la Liga de Reconciliación y Paz (Fellowship of Reconciliation) en los Estados Unidos. Es a esta organización que se debe, en parte, la hermosa labor realizada en bien de nuestra Isla por los tres campamentos de objetores de conciencia que han venido funcionando en los barrios de Rábanos, Adjuntas; La Plata, Aibonito, y Sabana, Luquillo.

La Liga se originó en la Universidad de Cambridge, Inglaterra, donde 130 personas se reunieron en 1914, adoptaron unos principios de acción internacional para la paz y comenzaron sus labores inmediatamente. El capítulo norteamericano se estableció el 11 y 12 de noviembre de 1915, en Garden City, N. Y. Actualmente hay 15,000 en Estados Unidos nada más. El número es mayor en Inglaterra.

Principios Básicos

1. Trabajar para abolir las guerras y fomentar la buena voluntad entre naciones, razas y clases.
2. Rehusar participación en guerra alguna o aprobar preparaciones militares.
3. Luchar en pro de la estructuración de un orden social que no permita la explotación de ningún individuo o grupo para el provecho o placer de otro, y que asegure a todos medios para llevar a feliz logro las potencialidades de la vida.
4. Proponer y respaldar los métodos de corrección de delincuentes que resulten en su transformación y no en la mera pena retributiva.
5. Educar para el respeto a la personalidad en el hogar, en la escuela, en la sociedad y en la relación con miembros de otras clases, nacionalidades y razas.
6. Evitar la irritación, el rencor y la pugna estéril substituyéndolos por un espíritu de simpatía y altruísmo mientras nos empeñamos en el logro de nuestros propósitos.

En subsiguientes informaciones daremos a conocer otros detalles de esta organización y contestaremos cualesquiera peguntas que se nos hayan remitido al:

APARTADO 426
RIO PIEDRAS, P. R.

La única cualificación para pertenecer a esta organización es aceptar, con fines de laborar por su consecusión, los postulados arriba señalados.

Dr. Angel M. Mergal

PASO A SU GALARDON EL SR. E. L. HUMPHREY

Una vida grande, una obra permanente en los corazones de la juventud salvadoreña, como en su sociedad culta, la impresión indeleble de un optimista, de quien contendía en apoyo de la vida noble, y para hacer bien para con todos, esto era lo que caracterizó y lo que legó a su generaación el Rdo. Edgardo Lorenzo Humphrey.

Mr. Humphrey nació en el estado de Indiana, en Estados Unidos, el 17 de noviembre de 1866, y murió en Cojutepeque, El Salvador, el 18 de junio de 1946, después de una prolongada enfermedad, en que su fiel esposa doña Violeta y varios íntimos eran constantes en hacer oración por él.

Los esposos Humphrey llegaron a las playas salvadoreñas en agosto de 1917, y comenzaron sus actividades en la parte oriental de la República con su centro en San Miguel, donde fundaron una Iglesia Bautista, y de aquí extendieron obra evangélica sobre una región considerable en oriente. En 1923 pasaron a radicarse en Jucuapa, donde establecieron una escuela, y en 1929 a Cojutepeque, continuando las actividades educaticas, siempre con énfasis en el desarrollo de hábitos de industria y carácter y el temor de Dios en las vidas de la juventud que tenía la dicha de entrar con ellos como alumnos. Durante los últimos años hubo menos atención a la parte escolástica, y más al fin en las cosas prácticas.

Así don Edgardo, con siete años primeramente ocupados en obra religiosa en Estados Unidos, catorce en obra misionera en Puerto Rico, de donde vino a El Salvador, a dar veintinueve años más a la promulgación de las enseñanzas de Cristo, pasó cincuenta años en el interés de servir a la humanidad con ideales y ejemplo cristianos.

Era decidido enemigo del alcohol. Como huésped en una función en Santa Ana, a la pregunta: "¿Qué daremos a Mr. Humprey?", contestó: "Muchachos, soy como las flores, tomo agua." En la ocasión de un casamiento en San Miguel, unas damas le preguntaron: "¿No va a tomar usted champán en honor de la novia?" Mr. Humphrey levantó en alto un vaso de agua y dijo: "Esto viene del cielo. El champán es hecho de hombres." Así veía el licor como causa de ruina a un país y sus fuerzas las dirigía a ayudar a los jóvenes a ser buenos ciudadanos.

Nunca malgastó su dinero, y siempre sus labios hablaban la verdad. Era amigo verdadero y amaba a sus amigos. Difícil sería hallar un extranjero más conocido y apreciado, según el que escribe lo conoció en El Salvador. Un constructor, un organizador, siempre alegre; un consejero, siempre pensando lo mejor de uno, entusiasta en extremo, un gran ejemplo viviente ha pasado a mejor vida.

Juan G. Todd.
Misionero Bautista.
San Salvador, 19 de agosto de 1946.

DOÑA MARIA TIRADO VDA. DE CANCEL

Doña María Tirado Vda. de Cancel ha partido para estar con el Señor. El cable con su frío laconismo nos trae la infausta nueva desde la metrópolis neoyorquina. Agotando los últimos recursos de la ciencia humana para salvarle la vida, había sido trasladada al St. Lukes Memorial Hospital de Nueva York una semana antes de su fallecimiento. Todos confiábamos que el milagro de su curación se materializaría, pero el Señor, en sus inescrutables designios, había determinado que su misión en la tierra había tocado a su fin, y mientras acá en Puerto Rico todos sus hermanos en la fe implorábamos a El por su salud, plugo a El llamarla a su seno.

Los últimos días de doña María

fueron de íntima comunión con su Señor. En El había confiado y con El se fué para gozar de las bienandanzas eternas en los cielos. Sus restos mortales arribaron al que fuera su hogar en la calle Puerto Viejo de la Playa de Ponce, en la mañana del viernes 9 de noviembre. La noticia se esparció por todos los rincones del poblado llevando al corazón de aquellos que pudieron apreciar sus virtudes cristianas, pena y dolor profundos. Doña María era una de esas cristianas que viven el Evangelio. Silenciosamente, sin bombos ni platillos, hacía obras de caridad, interpretando a perfección las palabras del Señor cuando dijo: "No sepa tu mano derecha lo que hace tu izquierda."

Doña María era una de las columnas más fuertes de la Primera Iglesia Bautista de Playa de Ponce. Por más de 20 años desempeñó el cargo de tesorera de la iglesia, recibiendo siempre el endoso unánime por su celo, su honradez y su amor hacia todo lo que redundara en provecho de la obra. Siempre se caracterizó por su franqueza, su sinceridad en el trato con los demás. La iglesia pierde una columna valiosa con la partida de esta buena hermana.

Los funerales constituyeron una preciosa manifestación de duelo, estando representadas todas las clases sociales, además de organizaciones cívicas, políticas y religiosas de la comunidad y de la ciudad de Ponce. El cadáver fué conducido al templo bautista donde los Rdos. Roberto Navarro, pastor de la iglesia, y José L. Delgado, oficiaron en el servicio fúnebre, el cual revistió gran solemnidad.

En el cementerio hicieron uso de la palabra el Dr. Alonso, en representación del alcalde de Ponce, Sr. Andrés Grillasca, el Rdo. Villafañe, el Sr. Jorge Quevedo, una dama cuyo nombre lamentamos no recordar, y el que suscribe estas notas.

En la hora triste de la separación sólo nos resta expresar nuestra más sentida condolencia a doña Coloma y demás familiares atribulados y pedir al Padre Celestial consuelo para sus almas.

Juan Ortiz Bermejo.

HASTA LUEGO.....

Cariñosamente dedicado a mis amados pacientes de las instituciones insulares: Manicomio, Presidio, Sanatorio y Leprocomio.

Con este mes de diciembre termina mi pastorado en las instituciones del Gobierno de Puerto Rico. Pero un nuevo pastor continuará la labor religiosa y social que se está realizando en estas instituciones bajo los auspicios de la Asociación de Iglesias Evangélicas de Puerto Rico. Para este nuevo pastor, quien quiera que sea, pido vuestras simpatías y cooperación.

Nunca olvidaré el año que conviví con ustedes en franca y fraternal camaradería cristiana. Jamás podré olvidar vuestras finas atenciones y generosa cooperación. Recordad, que siempre donde quiera que me encuentre, seguiré siendo vuestro buen amigo y hermano en el Señor. Esas relaciones de amistad sincera y amor fraternal que nos unen en el presente, nos seguirán uniendo en espíritu a través del tiempo y del espacio.

Deseo ardientemente dar una despedida cariñosa y fraternal a todos los pacientes de las instituciones insulares. Ya he tenido el privilegio de despedirme de muchos de ustedes personalmente; pero hoy, por cortesía de nuestra revista "Puerto Rico Evangélico", me despido de cada uno de ustedes con un cariñoso apretón de manos y un efusivo abrazo fraternal.

Esta cariñosa y fraternal despedida la hacemos extensiva a los empleados y, especialmente, a todo el personal de la dirección y administración de cada una de estas instituciones. También nos complacemos en expresar nuestro reconocimiento a la administración y dirección de estas instituciones del Gobierno por sus finas atenciones y desinteresada e imparcial cooperación.

Con las alas victoriosas de mi pensamiento cristiano, visito hoy los nueve pabellones del Sanatorio Antituberculoso, las salas y cuartos del Manicomio, los salones y celdas del Presidio y las casetas del Leprocomio para prender, con mano trémula de emoción, en el pecho de cada uno de los pacientes, las flores más delicadas de los vergeles de mi alma agradecida. Esas flores simbólicas que hoy con gran placer os ofrendamos en el altar santo de la amistad cristiana, no se marchitan con el sol ni con el tiem-

SE NECESITAN

Para el Avance de la Obra Evangélica en el Mundo Hispano-Americano

MINISTROS

1. **Consagrados y Esforzados.**
2. **Portavoces de la Palabra de Dios.**
3. **Aptos para la Obra, y**
4. **Preparados intelectualmente.**

La nueva fachada del Seminario.

"¿Cómo oirán sin haber quien les predique?"—San Pablo.

Para informes, diríjase al Secretario del

SEMINARIO BIBLICO LATINOAMERICANO
Apartado 901, San José, Costa Rica

——Las Clases Comenzarán en Marzo de 1947——

MUY IMPORTANTE

A los Veteranos Evangélicos del Ejército Norteamericano

Este Seminario ha sido reconocido y aprobado por la "Veterans Administration" del gobierno de los Estados Unidos. Esto quiere decir que jóvenes evangélicos que son veteranos del ejército norteamericano y quieran prepararse para el ministerio pueden asistir al Seminario Bíblico Latinoamericano empleando el derecho de subvención que se ofrece a todos los veteranos.

po..... Recibidlas con cariño, son flores de una amistad verdadera y sinceramente sentida.

Nos despedimos cariñosamente con un ósculo de paz y un abrazo fraternal, pero recordando siempre que es sólo hasta luego. Y, mientras tanto, "que el Dios de paz os bendiga y os guarde, y haga resplandecer su rostro sobre vosotros y tenga piedad de vosotros." Amen.

B. Badillo Bello.

CONCIERTO RELIGIOSO EN NUEVA YORK

El sábado 23 de noviembre fué una fecha memorable en la historia de la Iglesia Hispana del Aire. Su masa coral, dirigida por el Prof. Luis P. Velázquez, ofreció su segundo concierto del año a la comunidad hispana de la ciudad. El acto se verificó en el hermoso y recién decorado templo de la Primera Iglesia Bautista. Alrededor de 600 personas, representando casi todas las iglesias hispanas, estuvieron presentes. El Coro se portó a la altura del lema de su organización: "Los evangélicos hispanos de Nueva York unidos en la propagación del mensaje salvador de Jesucristo por medio del radio la prensa y el arte." El Coro interpretó muy hábilmente selecciones de Gounod, Schubert, Ira B. Wilson, Doane, Engelmann, Planquete y Velázquez. El acto fué presentado por el Rdo. Guillermo Cotto-Thorner.

Pedro J. Atilano.
Sec. I. H. del A.

VOZ DE ALERTA

La Asamblea Anual de la Asociación de Padres y Maestros de Puerto Rico, se celebrará como de costumbre el "Día de Hostos" en enero próximo, posiblemente en Aguadilla.

Responsables y deseosos de encauzar por el mejor camino a nuestros hijos, debemos seleccionar los delegados que vayan a representarnos a esa Asamblea: Que sean hombres y mujeres de mente abierta, resueltos a luchar porque ningún sectarismo religioso se entronice para dividirnos más de lo que estamos.

Todavía hay tiempo. Decidlo a vuestros amigos y compañeros.

Enrique J. Anglade.
Pres. Asoc. Padres y Maestros, Escuela Intermedia.

TEMPLO DEDICADO

El día 15 de septiembre fué dedicado el nuevo templo adquirido por la Iglesia Evangélica Española del Bronx, Nueva York, situado en la Calle 156, este, número 800. El nuevo templo era propiedad de la "Saint Paul Lutheran Church", y costó la suma de $37,500.

En el acto de dedicación tomaron parte los Rdos. Víctor Buenahora, E. N. Rodríguez, el Dr. C. R. Wellman y el Dr. Kenneth D. Miller, quien pronunció el sermón de la ocasión. Hubo varios himnos especiales, incluyendo un hermoso solo por la señora D. Ricci.

Felicitamos al pastor y congregación de la Iglesia Evangélica del Bronx, y que Dios les permita gozar con bendiciones el nuevo y espacioso templo adquirido.

IGLESIA EVANGELICA UNIDA DE PUERTO RICO

Aviso Importante

La asamblea anual que fué anunciada en esta revista para tener efecto en McLean Conference Grounds, Bayamón, habrá de celebrarse en la Iglesia Evangélica Unida de la ciudad de Fajardo. La fecha no ha sido alterada. Enero del 21 al 24.

Agradeceremos tomen buena nota los interesados.

Antolín Castillo.
Sec. de la Asamblea.

¡LIBROS! ¡LIBROS!

ACABADOS DE LLEGAR

Los libros anunciados a continuación son todos de primera línea, y no deben faltar en la biblioteca del pastor o líder de la Iglesia.

El Protestantismo, A. N. Bertrand, papel	$1.00
El Carácter del Protestantismo, Carlos Heim, papel	1.00
Bosquejo de Historia de la Iglesia Cristiana, Carlos Heussi papel	1.50
Vida Victoriosa, E. Stanley Jones, papel	1.25
Dios, el Eterno Tormento de los Hombres, Marc Boegner, pap.	0.60
Nuevo Descubrimiento de la Biblia, Susana de Dietrich, papel	0.55
En sus Pasos, o Lo que Haría Jesús, C. M. Sheldon, papel	0.90
Cristo y el Sufrimiento Humano, E. Stanley Jones, papel	0.75
Los Hugonotes, Enrique Fliedner, papel	0.50
La Revelación Divina en el Pensamiento Cristiano Actual, varios autores, papel	0.60
El Mundo es Así, Earl M. Smith, papel	0.60
Democracia Trascendente, Alberto Rembao, papel	0.80
Cuadros Luminosos del Antiguo Testamento, Eliot Porter papel	0.35
De mi Infancia y Juventud, Alberto Schweitzer, papel	0.45
Glóbulos Blancos en la Sangre Europea, Allan A. Hunter, pap.	0.50
El Cristianismo y una Paz Justa y Duradera, estudios, papel	0.25
La Justificación por la Fe, Felipe Melanchton, papel	0.30
Dios y el Organo de su Universo, Daniel E. Hall, papel	0.20
Comentario Bíblico de Abingdon, tomo II, tela	3.00
Comentario Bíblico de Abingdon, tomo III, tela	3.00

☞ Nosotros pagamos el franqueo. Haga sus pedidos a "Puerto Rico Evangélico", Apartado 1707, Ponce, P. R.

Coro de la Primera Iglesia Presbiteriana de Santurce, Parada 21, que pastorea el Rdo. Enrique Rivera Vives. Este Coro lo dirige el hermano José Raúl Padilla, y su pianista el hermano José Aurelio Rivera. Este coro tiene un año siete meses de fundado, habiendo cantado con entusiasmo en las iglesias evangélicas de San Juan, a través de la radio y en el Teatro Star de Aguadilla. Este coro canta todos los domingos y días especiales en nuestra iglesia y todas las piezas son a capella.

SEGUNDO CONGRESO

Federación Colegiales Cristianos, Instituto Politécnico, San Germán, P. R. Enero 3, 4 y 5 de 1946

Lema: Hacia una conciencia estudiantil cristiana

Primer día.—Tarde y noche

4:00 Registro de delegados (Borinquen Hall).
5:30 Comida.
7:00 Meditaciones, Rdo. D. Marrero.
7:30 Organización del Congreso.
Mensaje del Presidente.
Pase de lista.
Lectura Acta anterior.
Aprobación programa.
Nombramiento Comités Temp.
8:00 Recepción social.
10:00 Retiro dormitorios.

Segundo día.—Por la mañana

6:00 Hora de levantarse.
7:00 Desayuno.
8:00 Meditaciones, Rdo. Domingo Marrero.
8:30 Conferencia, "La Practicabilidad del Evangelio", Mrs. J. Harbison.
9:30 Canto.
9:45 Receso.
10:00 Ponencia, "El Joven Cristiano Frente a las Demandas de la Vida Social." (Poly).
10:45 Informes.
Del Secretario de la Federación.
Del delegado al Congreso de la Habana.
Del delegado a la Conferencia Regional de Juventudes Unidas de Tennessee.
12:00 Almuerzo.

Por la tarde

2:00 Devocional (Fraternidad de la U.P.R.)
2:15 Conferencia, "La Practicabilidad del Evangelio", Mrs. J. Harbison.
3:15 Receso.
3:30 Negocios.
4:00 Actividades recreativas.
6:00 Comida.

Por la noche

7:00 Meditaciones, Rdo. D. Marrero.
7:30 Certamen de declamación, oratoria y canto.
10:00 Retiro dormitorios.

(Sigue en la página 16, Col. 3)

ANUNCIANTES

Anúnciese en esta Sección. Una pulgada, $1.00 al mes. Por más de un mes, 25 por ciento de descuento.

LA ACADEMIA CORTINA

de Nueva York, Fundada en el 1882

Enseña por el método fonográfico, (discos) y del cual son los originadores, todos los idiomas de las Américas.

Español, Inglés, Francés, Italiano y Portugués.

Gran oportunidad para todo obrero cristiano progresista que desea laborar ampliamente en los campos misioneros de nuestra América Latina. Hágase un intérprete de todos los idiomas del continente americano para el bien del Evangelio y su propio éxito personal.

Pida en seguida información completa enviándome un sobre timbrado.

Agente-Estudiante de esta Academia: Vicente Rangel, 14 Washington St., Bloomfield, New Jersey.

Nota: Si escribe directamente a la Academia, favor de hacer referencia a esta revista y al agente.

LA SEGUNDA IGLESIA

Evangélica de Habla Española de Nueva York se ha mudado para el Broome Street Tabernacle donde está a las órdenes de los hermanos y amigos en su deseo de servirles.

Segunda Iglesia Evangélica de Habla Española de Nueva York

395 Broome Street, N. Y. 13.
(Broome Street Tabernacle)
Esquina Centre St.

Servicios: Domingos 2:00 a 4:00 P. M.
Miércoles: 8:00 P. M.
Viernes: 8:00 P. M.

Todos bienvenidos.

Iglesia Alianza Cristiana y Misionera

77 Este, Calle 114, Nueva York

Rdo. Gilberto Candelas, Pastor.

Bienvenida amorosa a toda nuestra parentela espiritual.

EL ANGEL QUE SE NEGO A CANTAR

Una nueva y hermosa cantata de Navidad. Contiene letra y música. Ejemplar, 50 centavos.

CANTOS DE NAVIDAD. Una nueva colección de cánticos de Navidad. Ejemplar, 25 centavos.

LA CANCION DE BELEN. Una hermosa dramatización con canto y música. Dos libros: Uno contiene la letra y otro la música. Ejemplar 70 centavos (los dos libros).

L. P. Velázquez, Box 68, Station F. New York 16, N. Y.

HIMNOS QUERIDOS

—En Discos Fonográficos—

Grabados profesionalmente por la Casa Buenas Nuevas de Los Angeles, California. Himnos tan amados como "¡Oh que Amigo nos es Cristo!" "Firmes y Adelante." "El Cuidará de Mí", etc. Pida más detalles a

Vicente Rangel,

14 Washington St., Bloomfield, N. J.

ECOS DEL CAMPO METODISTA

Jorge N. Cintrón, Redactor.

Apartado 194 —— Playa de Ponce

Aviso a los Pastores Metodistas

En atenta carta que nos dirige el Rdo. Juan Orlandi Bairán, nos pide que le recordemos a los pastores metodistas y a las sociedades de damas de nuestras iglesias que deben enviarle la ofrenda Pro Panteón a la mayor brevedad posible. Aún hay algunas sociedades que no han remitido las sumas que prometieron en la asamblea anual que celebraron en el Templo Metodista de Ponce en junio.

GUAYAMA: **Francisco Pomales,** corresponsal.

Servicio de Aniversario: El viernes 6 de diciembre la Iglesia Metodista de Guayama celebró su Servicio de Aniversario bajo los auspicios de la Fraternidad de Jóvenes. Dirigió el programa la Srta. Ruth Suro. En la parte musical tomaron parte el Coro de la Iglesia Metodista de Ponce y el de la iglesia local.

Nos trajeron los mensajes de la noche los jóvenes Ramón Aponte, Emmanuel Salomé, el Rdo. Jorge Richardson y nuestro pastor, Rdo. A. Cruz Sánchez.

Después de haber terminado el servicio en la nave principal, pasamos al anexo donde celebramos un acto social participando los jóvenes de Ponce y de Guayama.

A estos actos asistieron visitantes de otras iglesias evangélicas de la ciudad y numerosos amigos de nuestra iglesia.

AGUIRRE

Cancha.—Ya se está usando la amplia cancha de volley-ball que recientemente construímos en el patio de nuestro templo. Es de mucho provecho para nuestros jóvenes así como para esta comunidad.

Jira.—Recientemente celebramos ana jira en compañía de los hermanos de la Iglesia Evangélica Unida de Juana Díaz. Fué un día de verdadero solaz.

Campaña Pro "Puerto Rico Evangélico".—Al comenzar el nuevo año iniciaremos una intensa campaña para aumentar las suscripciones a nuestra revista "Puerto Rico Evangélico". Hasta ahora recibimos una gran cantidad de ejemplares, los que usamos como un magnífico medio de evangelización.

PONCE: **Rdo. G. Richardson,** Pastor.

Viaje a Guayama.—Con motivo de la celebración del aniversario de nuestra hermana Iglesia Metodista en Guayama, nuestra congregación organizó un viaje hasta la ciudad del Guamaní en la noche del viernes 6 de los corrientes. Más de treinta hermanos cooperaron en esta visita. Momentos antes de salir, nuestro pastor dirigió un servicio devocional. Luego durante el viaje nuestro coro cantó bellos himnos. Una vez en el templo de Guayama nos unimos con los hermanos metodistas en su servicio en el cual cooperamos de todo corazón.

La Iglesia Metodista de Ponce envía su expresión de agradecimiento a los hermanos de Guayama por sus atenciones y por los momentos tan agradables que pasamos entre ellos.

Reparaciones.—En estos días estamos pintando la verja y las ventanas de nuestro templo. También hemos protegido todos los ventanales de cristales con una alambrada.

Conferencia.— Nuestra congregación sigue preparándose con mucho entusiasmo para recibir la Conferencia Anual de nuestra denominación en el próximo mes de febrero.

Cancha.—Dentro de algunos días estará terminada la cancha de baloncesto que están construyendo los jóvenes.

Notas Varias

El Obispo Eleazar Guerra nos visitará.—Hasta nosotros han llegado informes en el sentido de que durante los primeros meses del próximo año el obispo Rdo. Eleazar Guerra, de la Iglesia Metodista de México, visitará la isla acompañado de algunos miembros de una de las Juntas de nuestra iglesia. En los últimos meses el Obispo Guerra, quien fuera reelecto recientemente, ha estado participando en una intensa campaña de evangelismo en la República de Chile. Además durante sus funciones episcopales ha realizado una gran obra de avance en el metodismo mejicano. Uno de los proyectos que se dispone realizar en su nuevo término es la organización de tres universidades en distintos lugares de aquella república.

Esperamos que de ser posible la visita de tal ilustre lider cristiano, todas las iglesias hagan los arreglos necesarios para recibir los beneficios de la misma.

Congreso de Colegiales Cristianos en el Poly.—Desde estas columnas queremos invitar a todos los jóvenes metodistas que pertenezcan a la Federación de Colegiales Cristianos o que en el pasado pertenecieron a la Fraternidad de Evangélicos Universitarios, que le ofrezcan toda la cooperación posible al Congreso de Colegiales Cristianos que se celebrará en el Instituto Politécnico durante la primera semana de enero. Hemos leído el programa y aseguramos, que si el mismo se cumple en todas sus partes, el Congreso resultará un acto de verdadera afirmación de la conciencia estudiantil cristiana.

(Viene de la página 15)

Tercer día.—Por la mañana

5:30 Servicio matutino.
7:00 Desayuno.
7:30 Meditaciones, Rdo. Domingo Marrero.
8:30 Conferencia, "La Practicabilidad del Evangelio", Mrs. J. Harbison.
9:30 Ponencia, "Nuestra Herencia Estudiantil Cristiana", P. P. R.
10:15 Receso.
10:30 Negocios.
12:00 Almuerzo.

Por la tarde

2:00 Devocional (Fraternidad del Poly.)
2:15 Negocios (Elecciones, nombramiento delegado Oslo, etc.)
4:00 Tiempo libre.
5:30 Comida.
8:30 Servicio Templo Presbiteriano de la ciudad.
Instalación nueva directiva, Rdo. Miguel Limardo.
Sermón, "La Vocación de la Iglesia", Dr. Angel M. Mergal.
Bendición, Dr. Angel Archilla Cabrera.

Ana Inés Braulio, Pres.
R. García Santiago, Sec.

(Viene de la página 11)

Casi no pude dar crédito a lo que mis oídos oían y, escéptica, le pregunté:

"¿Cómo, usted estuvo en la Iglesia?.....

El lo afirmó, y me dijo que sus faltas habían sido graves.... pero Dios se las había perdonado y le había dejado a su hijo también.

"Dios es misericordioso, y protegido por su misericordia quiero vivir. De hoy en adelante mi vida debe tornarse en un canto de alabanza a Dios."

No acerté a articular palabra alguna, tanta era mi alegría y emoción. Solamente le estreché sus manos.

En la misma tarde resonaban los cánticos en el piso superior que dejaban traslucir la paz y alegría que

(Sigue en la página 17, Col. 3)

ECOS DEL CAMPO DISCIPULOS DE CRISTO

.....

.....

MOROVIS

Fué para nuestro pueblo un gran placer la celebración de nuestro Aniversario con el cual pudimos llevar el evangelio a diferentes sitios de la población. En los distintos barrios tuvimos servicios en los hogares. Hubo una serie de servicios de oración que, como resultado, trajeron el lleno durante las reuniones de predicación. Toda esta serie de servicios fué una gran bendición del Señor.

Los sermones predicados fueron saturados del poder del Espíritu Santo, y trajeron como resultado la conversión de 29 personas. Dios bendiga a todos aquellos siervos que hicieron uso de la palabra.

Se celebró el sábado 5 de octubre, un acto religioso en la plaza pública de nuestra población, en el cual hicieron uso de la palabra varios hermanos de nuestro campo religioso, a la vez que cooperaron con su presencia las iglesias limítrofes de nuestra denominación. Deseamos en el nombre de la iglesia de Morovis dar las gracias al Rdo. Cotto Reyes (padre), al Rdo. Florentino Santana, al Rdo. Marcelino Pollock y al Dr. Rodríguez Pérez, el cual nos dió una conferencia en nuestro templo. Queremos expresar nuestro más profundo agradecimiento por su cooperación a las autoridades municipales y a los comerciantes alrededor de la plaza que en ese día no pusieron en acción sus velloneras ni sintonizaron sus radios.

El sermón de Aniversario estuvo a cargo del evangelista Rdo. C. Alvarez Pérez, quien estuvo con nosotros desde principio hasta fin. Su mensaje satisface nuestras necesidades espirituales; además cooperó con la música enseñándonos nuevos himnos. No solamente queremos hacer llegar hasta él las gracias, sino que Dios ilumine su mente dándole más inteligencia y dirección para que así pueda guiar almas a los pies de Cristo.

Enfermos.—Se halla recluída en cama de cuidado la niñita Rafaela González, hija de nuestros buenos amigos esposos González. Deseamos al Señor levante a esta niñita para que podamos tenerla de nuevo en la iglesia. También han estado enfermos los hermanos don Aquino Ayala, doña Ramona Pagán, doña Juana García y doña Taní Rodríguez, por lo que damos las gracias al Señor por la restauración de todos estos hermanos.

Obito.—Después de una larga y penosa enfermedad, pasó a morar con el Señor la hermana Milagros Berríos, miembro fiel y columna de nuestra iglesia. Rogamos al Todopoderoso consuele a sus familiares y tomen el ejemplo de esta fiel hermana.

Bautismos.—Nuestra campaña evanlística fué de grandes bendiciones y trajo como resultado que siete personas bajaron a las aguas del bautismo. Para todas ellas pedimos que el Señor las sostenga en la fe.

Olga de Jesús.

PROGRAMA DE LA ASOCIACION

de Damas Discípulos de Cristo, que habrá de celebrarse en McLean Conference Ground, Bayamón, 11 de enero de 1947.

Sesión de la mañana

9:00 Devocional. Iglesia Central, Bayamón.

9:15 Mensaje por la Presidenta. Secundina C. Torres.

9:30 Constitución de la Asamblea.
- (a) Pase de lista.
- (b) Presentación de los nuevos misioneros.
- (c) Nombramientos de comités temporeros.

10:30 Conferencia: "Problemas de Educación en los Hogares." Sra. Cándida Campos de Córdova.

11:30 Discusión del tema anterior.

12:00 Almuerzo.

Sesión de la tarde

1:30 Devocional. Doña Marta Rolón, de Naranjito.

1:45 Reunión de Negocios.
- (a) Lectura acta anterior.
- (b) Informes de Comités: 1. De Resoluciones. 2. De Ponencia.
- (c) Asuntos nuevos.
- (d) Sitios para las próximas convenciones.

3:00 Instalación de la nueva directiva. Por el Rdo. Florentino Santana.

3:30 Clausura.

Rosa H. Durán de Ocasio.

CUANDO USTED

quiera leer una revista evangélica que edifica e instruye, acuérdese de "Puerto Rico Evangélico."

(Viene de la página 18)

na su ministerio en el mundo haciendo el mismo trabajo.

BOSQUEJO

I. Autoridad de Jesús manifestada en las bodas de Caná de Galilea. Juan 2:1-11.

2. Ansiedad por haberse acabado el vino. Las fiestas de bodas duraban hasta siete días y era una verguenza para una familia no tener obsequios hasta el fin.

3. Actitud de María ante el problema.

4. Contestación de Jesús a María.

5. María se somete a la voluntad de su Hijo y amonesta a los mayordomos a hacer lo mismo.

6. Jesús manifiesta su poder. Hace su primer milagro.

7. Resultado de esta manifestación de poder. Sus discípulos se reafirman en su fe.

II. Jesús ejerce su autoridad espiritual. (vs. 12-16)

1. Jesús asiste al templo con su madre María.

2. Estado en que se encontraba el templo. Había sido convertido en mercado público y casa de juego.

3. Jesús ejerce su poder limpiando el templo de aquellos que lo habían convertido en mercado público.

APLICACION

Veamos a Jesús uniéndose a los que se gozaban en la celebración de una boda. Muchos piensan en Jesús como si éste siempre estuviera triste, pero no es así. El contribuye para que todos los hombres se sientan felices. El desea que los suyos vivan una vida llena de gozo. La reverencia y el gozo no son contradictorios entre sí, podemos adorar a Dios sin que para ello tengamos que mostrar rostros compungidos.

Temas para los Departamentos

Párvulos: Regalos para Jesús.

Principiantes y Primarios: Jesús es invitado a una Boda.

Intermedios: Jesús es Invitado a una Boda.

Jóvenes y Adultos: La Autoridad de Jesús en el Hogar y en la Iglesia.

Tema para las Sociedades de Jóvenes

Hombres Religiosos que han Arriesgado Mucho. Hebreos 11:35-40.

(Viene de la página 16)

reinaba en los corazones de los cantores. Pedrito vino apuradamente a mi habitación para decirme:

"Señorita, hoy no puedo visitarle, porque tenemos Navidad y cantamos."

Y esto era verdad..... pues aunque vivíamos a mediados del año, en los corazones de aquella familia celebrábase "La Navidad."

Trad. por María de Ihlow.

ESCUELA BIBLICA

A cargo del Rdo. José A. Luciano.

Lección para diciembre 29, 1946

Tema: Pablo Pide el Mundo para Cristo. Hechos 9:15; 19:21; 23:11; 28:29-31; Romanos 1:13-16; 15:22-24.

Lectura Devocional: Salmo 47.

Texto Aureo: "A griegos y bárbaros, a sabios y a no sabios, soy deudor." Romanos 1:14.

Fecha: Conversión de Pablo, año 35 A. C. Escribió la Carta a los Romanos en el 58 y llegó a Roma en el 60.

Lugares: Damasco, Roma.

INTRODUCCION

Desde la conversión de Pablo nos damos cuenta de que su misión ha de ser de carácter mundial. Las palabras de Dios a Ananías lo revela, "vaso escogido me es éste para que lleve mi nombre delante de los gentiles y de los reyes, y de los hijos de Israel." Al estudiar las lecciones anteriores acerca de los viajes misioneros de Pablo, se nos revela la inquietud del Apóstol por un mundo para Cristo.

BOSQUEJO

I. Pablo llamado para un ministerio universal. Hechos 9:15.

Propósitos de Dios para con Pablo:

1. Un instrumento preconcebido.

2. Para que sea un predicador de reyes.

3. Para ser predicador de los gentiles.

4. Para convencer a los judíos.

II. Llamamiento para ir a Roma. Hechos 19:21; 23:11.

1. El propósito de Pablo de ir a Roma manifestado. 19:21.

2. El llamamiento divino para ir a Roma. 23:11.

III. Ministerio de Pablo en Roma. 28:28-31.

1. Pablo ministra a los judíos de Roma.

2. Pablo convierte su casa de alquiler en iglesia para la propagación del evangelio.

IV. Pablo expone su plan universal. Romanos 1:13-16; 15:22-24.

1. Plan misionero de Pablo.

2. Decisión de Pablo para la realización del plan.

3. Propósito de Pablo de visitar a España, y en ese viaje visitar a Roma.

APLICACION

El evangelio es para todos los pueblos y para todas las razas sin distinción de clases. Aplíquese el texto Jn. 3:16.

Tema: El Verbo Hecho Carne. Juan

Párvulos: El Nacimiento de Jesús.

Principiantes y Primarios: El Mundo para Jesús.

Intermedios: El Mundo para Cristo.

Jóvenes y Adultos: El Mundo para Cristo.

Tema para las Sociedades de Jóvenes

Aprendiendo a través de los años. Lucas 2:39, 40; 2° Timoteo 2:15.

Lección para enero 5, 1947.

Tema: El Verbo hecho Carne. Juan 1:1-18.

Lectura Devocional: 1:1-7.

Texto Aureo: "A Dios nadie le vió jamás; el unigénito Hijo, que está en el seno del Padre, el le declaró." Jn. 1:18.

Fecha: Cristo nació a fines del año 5 A. D.

Lugares: Belén, Jerusalem y aldeas de Judea.

INTRODUCCION

Durante este trimestre estudiaremos la vida de Cristo según fué descrita por su discípulo amado Juan. Fué este discípulo quien quizá conociera a su Maestro y entendiera sus enseñanzas. Pierson llama al Evangelio de Juan el lugar santísimo en el templo del Nuevo Testamento. Fué Juan quien explicó con más claridad la misión de Cristo en el mundo, cuando dijo, "Estas empero fueron escritas para que creais que Jesús es el Cristo."

BOSQUEJO

1. La deidad de Jesucristo. Juan 1: 1-5.

1. El Verbo hecho carne. (vs. 1)

2. Cristo eterno desde el principio con Dios y ejerciendo las facultades de Dios. (vs. 1, 2)

3. Cristo creador. (vs. 3-5)

II. Un hombre enviado de Dios. Jn. 1:6-8.

1. Juan el Bautista, el precursor de Cristo.

2. Su misión: Dar testimonio de la luz.

III. Actitud de los hombres para con Jesús. (vs. 9-17)

1. Cristo la verdadera luz.

2. A los suyos vino y los suyos no le recibieron.

3. Qué hizo Jesús con aquellos que le recibieron.

a. Fueron hechos hijos de Dios.

IV. Encarnación del Verbo. (vs. 14-18)

Fines de la encarnación.

1. Revelar a Dios en la carne.

2. Vino al mundo para que los que en él creyeran fueran salvos.

3. Para ser el lazo de unión entre Dios y el hombre.

APLICACION

Para qué se hizo el Verbo carne:

1. Para dar a conocor a Dios.

2. Para mostrarnos lo que el hombre debe ser.

3. Para mostrar Su simpatía para con los hombres.

4. Para morir por nosotros.

5. Para que nosotros seamos salvos y glorificados.

Temas para los Departamentos

Párvulos: El Niñito Jesús en la Iglesia.

Principiantes y Primarios: Nuestra Biblia nos habla de Jesús.

Intermedios: El Evangelio según San Juan. Subtema: C6mo, por qué y para qué vino Dios al Mundo en Jesús.

Jóvenes y Adultos: El Verbo hecho Carne.

Tema para las Sociedades de Jóvenes

Lo que la Historia de la Iglesia nos enseña. Efesios 2:13-22.

Lección par enero 12, 1946.

Tema: La Autoridad de Jesús en el Hogar y en la Iglesia.

Lectura devocional: Salmo 150.

Texto Aureo: "Haced todo lo que os dijere." Juan 2:5.

Fecha: Año 27 D. C.

Lugar: Galilea, Jerusalem.

INTRODUCCION

Jesús da comienzo a su ministerio ejerciendo su autoridad en los dos organismos que son la llave de la humanidad, el hogar y el templo. Durante todo su ministerio Jesús bendijo con su presencia varios hogares. En el caso que ocupa nuestra atención lo vemos asistiendo y cooperando para el éxito de una boda. En el transcurso de su obra le vemos en casa le Lázaro. La otra preocupación de Jesús era la santidad de su Templo. Inicia su trabajo limpiando el templo de aquellos que lo habían transformado en cueva de ladrones y termi-

(Sigue en la página 17, Col. 3)

RINCON DEL DIRECTOR

"NOBLE GESTO"

Agradecemos a un amigo el envío del siguiente recorte, tomado de la sección que dirige el chispeante escritor Combas Guerra, que trata de un ángulo muy simpático de la vida de nuestro gobernador don Jesús T. Piñero. Con gusto transcribimos el recorte:

"Noble gesto.—El alma humilde y bondadosa del gobernador Jesús T. Piñero quedó plenamente al descubierto una vez más el jueves pasado, en ocasión de una simpatiquísima y sencilla ceremonia que tuvo lugar en un apartado salón del gran Palacio de Santa Catalina..... El Gobernador ofreció a los doce confinados que prestan servicio en el Palacio un espléndido almuerzo en el tradicional Día de Acción de Gracias, y él personalmente sirvió, a los en aquellos momentos bastante sorprendidos confinados, sus raciones de pavo y otros platos..... En una ocasión, durante el acto, el Gobernador, en el momento que personalmente servía, les dijo a los confinados que "yo les sirvo a ustedes en este día del año, mientras ustedes me sirven a mí trescientos sesenta y cinco días en el año"..... Este gesto de humildad del gobernador Piñero refleja en él una virtud muy cristiana que, a nuestro juicio, en nada mengua su prestigio y dignidad personal ni jerárquica..... Recuerdo haber leído que los últimos reyes de España solían, todos los años en Jueves Santo, acudir a un asilo de ancianos a lavar los pies a los pobres asilados..... La actitud del gobernador Piñero conmovió tanto ese día a una dama que con su esposo era huésped del Primer Ejecutivo, que no pudo evitar que lágrimas escaparan de su rostro, y que fué tal su impresión que dijo que a su regreso a los Estados Unidos tendría que dar cuenta de ese detalle a los periódicos americanos. De sobremesa algunos de los confinados hicieron manifestaciones de gratitud, y otros recitaron algunas poesías compuestas por ellos mismos.....

UN PERIODICO ESPAÑOL INFORMA

En junio de este año se celebró en España el XIX Congreso Mundial de "Pax Romana" de la Iglesia Católica Romana. En esta ocasión se reunen representantes de distintos países y se discuten cuestiones de interés general.

El periódico "La Vanguardia Española", de Barcelona, informa las distintas opiniones de los delegados al Congreso, y de éstas elegimos cuatro que demuestran cómo piensan los hombres de Europa y los hombres de la América Latina.

El Anverso

Un congresista holandés, expresándose, como el escocés. en perfecto castellano, señaló la infinita variedad de personas. "Dios", dijo, "nos ha hecho libres; por eso, si bien precisa atraernos a quienes no piensan como nosotros, debemos respetar todas las creencias. El sentido misional, por ejemplo, significa amor, caridad y tolerancia."

El vicepresidente Mr. Kirchner..... "Dijo que el fin primordial de este Congreso ha de ser llevar a las distintas federaciones de "Pax Romana" la necesidad de luchar contra el odio, y sentar en el mundo la ley de la caridad cristiana."

El Reverso

"El representante de Venezuela, padre Vega, suscitó el problema del Protestantismo y las medidas que han de adoptarse ante la invasión protestante entre los países hispanoamericanos....."

"El padre Puente, representante de El Salvador, dijo que debía considerarse el Protestantismo como enemigo de la civilización."

El lector tendrá la bondad de juzgar la medalla por ambos lados y ponerle valor.

"SATAN IN TOP HAT" ABSUELTO

De nuestro colega "The Converted Catholic" traducimos la siguiente información, que tiende a confirmar que el sistema nazi fué copiado literalmente del sistema de gobierno de la Iglesia Católica. Vamos allá:

"Franz Von Papen, chamberlén papal, cuya firma aparece juntamente con la del cardenal Eugenio Pacelli (hoy papa Pío XII) en el Concordato llevado a efecto entre el Vaticano y Hitler en 1933, fué puesto en libertad en octubre 1 por el Tribunal Militar Internacional que juzgó a 21 otros nazis como criminales de guerra.

"Este mal intencionado nazi y devoto católico romano (se le llama muy bien en el libro de Tibor Koeves "**Satán en la punta del Sombrero**") fué el as de los diplomáticos de Hitler y el agente del Vaticano para llevar a Hitler al poder en Alemania. En el periódico de Hitler, **Volkishe Beobachter**, de enero 14, 1934, declara:

"El Tercer Reich es el primer poder que no sólo reconoce, pero que pone en práctica, los altos principios del Papado."

"Aquí está el texto original alemán en la propias palabras de Von Papen:

"Das Dritte Reich ist die erste Macht welche nicht nur anerkennt, sonrern in Praxis bringt die hohen Prinzipien des Papsttums."

SEGURO ESPIRITUAL CONTRA EL FUEGO DEL PURGATORIO

En el "Our Sunday Visitor", periódico católico americano, de agosto 11, 1946, aparece el siguiente anuncio:

"¿ESTA USTED ASEGURADO?"

"Escriba y pregunte por nuestro plan de ofrecer las Misas Gregorianas después de su muerte. Este es un seguro real para su alma."

Las misas gregorianas en beneficio de un alma son 30 y se celebran consecutivamente. El precio mínimo es $30.00 Todo absolutamente seguro.

UNA PALABRA DEL DIRECTOR

Con este número de "Puerto Rico Evangélico" cerramos nuestro RINCON. Agradecemos mucho la bondad de nuestros lectores al leernos y ofrecer sus comentarios. No sabemos si el nuevo director continuará esta sección, pero de un modo o de otro la luz se seguirá haciendo desde las columnas de esta revista.

Para todos nuestras gracias.

"PUERTO RICO EVANGELICO"

Esta es su revista

Suscríbase a ella enviando un dolar y la recibirá por un año completo.

DE TODO UN POCO

VIDA MODERNA

Decía una joven a su marido: "Tu y yo nacimos en un hospital, nos educaron en una escuela de internos, pasamos algunos años en el colegio, nos hicimos el amor en un auto, nos casamos en una iglesia, comemos en las fondas, nuestra ropa la laban en el londri, en la mañana vamos al golf, o al club, y por la noche al teatro, a la taberna o a los bailes; si nos enfermamos vamos de nuevo al hospital, y si morimos nos llevan a la capilla funeraria. De modo que, en una palabra, no necesitamos en realidad casa ni vivienda; lo que nos hace falta es un garaje para el carro, y un catre allí mismo para dormitar a veces...."

* * *

LAS DOS OLVIDADAS

La sala donde acaba de celebrar sus recuerdos y sembrar sus regalos la Nochebuena, se vacía lentamente. Alegre, la tropa de niños se dispersa por las calles, y cada cual enseña el regalo recibido y cuenta lo que ha visto. Solo, en el local silencioso, permanece soñador, el árbol de Noel. Una candelita se extingue y su luz mortecina alumbra débilmente un objeto disimulado entre dos ramos muy espesos. Es una bonita muñeca de ojos azules, con sonrosadas mejillas, de desordenados y rubios cabellos, que extiende vagamente sus rollizos brazos. Nadie la ha visto. Las gracias de que es poseedora han pasado inadvertidas. Se basta a sí misma la linda olvidada.

* * *

Sentada en su lecho de dolor, hay una niña que convalece de una grave enfermedad y que parece esperar algo. Es Nochebuena, noche de sorpresas para los niños. ¿Habrá también reservada alguna para ella? ¡Ay! en el pobre hogar donde la enfermedad ha venido a juntarse con la necesidad, cuesta mucho trabajo procurarse lo necesario para pensar en lo superfluo. Pero la niña ha visto unos días antes a una amiguita que le ha hablado de un árbol de Noel y del que la ha prometido traerle juguetes. La amiga ya no debe tardar..... Diríase que se oyen sus pasos en la escalera. Seguramente es ella..... Pero el ruido de pasos se aleja y la puerta no se abre. Al poco rato vuelven a oírse, pero pasan también y con ellos las horas: la amiguita no viene. Por fin, cansada de esperar y convencida de que nada han de traerle, la enfermita se deja caer en la almohada repitiendo entre sollozos: **¡olvidada, olvidada.**

* * *

No, hijita, no; no estás olvidada, como tampoco la muñeca que quedó allí, en el árbol. La misma mano que colgó aquella al abrigo de las miradas escrutadoras, sabrá encontrarla en seguida y traértela. Estáis destinadas la una para la otra, no cabe duda, y nada perderéis esperando. Jamás ninguna muñeca hubiera encontrado tan cuidadosa mamaíta, ni niña alguna muñeca tan encantadora. ¿Dónde estarán entonces las penas? **¡Olvidadas!**

Carlos Wagner.

* * *

OTRA VEZ SE EXHIBE

Uno de los cuadros más famosos del mundo. "La última cena." de Leonardo de Vinci. puede admirarse nuevamente en Milán. después de haber estado cubierto durante la guerra por bolsas de arena sostenidas por andamios de acero. El único daño que sufrió de los bombarderos se vió en un decímetro cuadrado de superficie de la túnica de Santiago el Mayor, donde la pintura fué destruída por una ampolla que se levantó. Y aun esta parte no se hallaba en el revoque original, sino en una de las varias restauraciones. Esa obra maestra fué pintada entre 1494 y 1497, en una pared del convento de Santa María delle Grazie.

* * *

LA VERDADERA CARIDAD

¿Cuál es la mejor caridad de un jardinero? Lo es cuidar con sumo esmero sus plantas. ¿De un carpintero? Perfeccionarse en su oficio. ¿Y la caridad de un médico? Velar con celo y abnegación por que los sanos no pierdan la salud y por que los enfermos la recobren. ¿Y de un abogado? Evitar los pleitos, que aun cuando se ganan, atormentan y perjudican, y si son inevitables, esforzarse para que prevalezca la justicia..... Tal es la caridad que Dios nos impone como ineludible. Tal es la verdadera, la intrínseca caridad que necesita nuestra especie..... De modo que, quien tomó el oficio de madre debe consagrar a su hijo su inteligencia y sus desvelos para que sea tan perfecto como sea posible consegirlo. Si en esta caridad muestra desánimo o negligencia, la ayuda que esa mujer preste a otros seres no le será computada por el cielo, pues nadie se halla más necesitado de su caridad, de su amor, de su amparo y de su consagración que su hijo.

Constancio V. Vigil.

* * *

MAL QUE SE CONVIERTE EN BIEN

Un jardinero plantó delante de su casa una cepa de vid que, con el tiempo, cubrió la fachada entera con sus ramas de abundante follaje, cargadas de racimos deliciosos. Un vecino envidioso de la magnífica parra del jardinero, le cortó una noche las ramas más vigorosas. Al día siguiente el jardinero se afligió sobremanera al ver su parra tan torpemente mutilada. En esa época se ignoraba todavía cuán útil es la poda de la vid para que produzca con abundancia.

"Siento ganas de llorar—decíase el pobre hombre—como se diría que llora la vid misma sufriendo por la pérdida de sus ramas mejores." Pero, ¡oh prodigio!, ese año la parra dió fruta extraordinariamente abundante, en racimos más bellos que los que hasta entonces había producido.

El mal que nos hace un enemigo, a menudo se transforma en bien.

Schmid.

* * *

RENACIO.....

Leyó el periódico y su sorpresa fué muy grande al ver en titulares llamativos la noticia de su muerte. Hasta se mencionaban los nombres de los oradores que con palabras de lloriqueo hicieron su apología.

Al terminar la lectura, su cólera se desenfrenó y dispuso ir donde el director.

—Es una barbaridad—le dijo,—aquí me tiene tan vivo como usted y exijo que tal noticia sea desmentida.

—Es imposible, —argulló el director.—Mi publicación es veraz y, por lo tanto, no quiero quedar en ridículo desmintiendo tal información. Lo que sí puedo hacer es incluirlo en el número de los recién nacidos. De esa manera "lo vuelvo a la vida", y quedamos en paz.

Pensamiento

No hay que temer cuando hacemos bien. Sólo la conciencia puede castigarnos efectivamente cuando faltamos de veras, es decir, con intención envenenada.—**Don Abe.**

Puerto Rico Evangélico

10 de enero de 1947.

LA ESCALERA HISTORICA

PUERTO RICO EVANGELICO

Director: Jorge N. Cintrón.
Administrador: Israel Bracer.
Pres. Junta de Publicación:
Dr. Florencio Sáez.

Redactores: Samuel J. Vélez, Joaquín Vargas, Antonio Luciano, José D. Camacho, Julia Torres.

Colaboradores: Angel Archilla Cabrera, Abelardo M. Díaz Morales, M. E. Martínez, Hipólito Cotto Reyes, Angel M. Mergal, Florencio Sáez, Domingo Marrero Navarro, G. Cotto Thorner, CarlosE. Curet, Alberto Rembao, A. Pereira Alves, Oscar Rodríguez, Carmelo Alvarez, Gilberto Robles, Aracelio Cardona, José L. Delgado, J. L. Santiago Cabrera, J. Espada Marrero, P. F. Velázquez, B. Angulo, Rogelio Archilla, Juan B. Huyke, A. Díaz Alfaro, J. M. Amaro, Miguel Limardo, W. F. Santiago, José David Rodríguez, M. A. Valentine, J. Díaz Acosta, José Vilar, M. A. Péllicier, L. Rosario Nieves y otros.

Puerto Rico Evangélico es el órgano oficial de las denominaciones evangélicas: Bautista, Discípulos de Cristo, Metodista, Presbiteriana, Evangélica Unida de P. R. Se publica quincenalmente en los Talleres Puerto Rico Evangélico Inc. Admitido como correspondencia de segunda clase en las oficinas del correo de Ponce, P. R., el día 10 de julio de 1912, de acuerdo con la ley del 8 de marzo de 1879. Acogido a la tarifa especial de franqueo provista en la sección 1108 de la ley 8 de octubre de 1917. Afiliado a la Asociación de Iglesias Evangélicas de P. R.

Precio de Suscripción: Dentro de la Unión Postal, $1.00 al año. En los demás países, $1.50 al año. Pago Adelantado.

Toda la correspondencia será dirigida a "Puerto Rico Evangélico, Inc." Apartado 1707, Ponce, P. R.

Oficinas de la Dirección, Administración y Talleres Tipográficos radicadas en el edificio Puerto Rico Evangélico, calle Comercio 89, en la ciudad de Ponce, P. R. Teléfono No. 723.

Año XXXVI. Número 13.
10 de enero de 1947.

CARTAS DEL LECTOR

En esta nueva sección publicaremos aquellas cartas que nos envíen, siempre que resulten de interés para los lectores. Concedemos un máximo de 250 palabras. El mínimo lo dejamos a discreción del corresponsal. Las cartas deben dirigirse al director, debidamente firmadas. No se publicarán cartas bajo pseudónimo.

En esta forma queremos dar una oportunidad a todos los lectores para expresar sus opiniones y hacer sugestiones. Esperamos que aprovechen abundantemente este servicio de la revista convirtiéndose en frecuentes colaboradores nuestros.

El Rdo. Herminio Pérez en una reciente carta nos ofrece sus impresiones de la vida neoyorkina. En un estilo muy suyo nos dice: "Vamos a mis impresiones en torno a la polis neoyorkina. Esto dá para todo. En mis andanzas pastorales me he topado con gente de todas las razas, tribus y lenguas. Templos los hay, desde la Catedral de San Juan el Divino que cuesta la friolera de $16,-000,000 hasta una grey anónima de seis fieles que comulgan píamente en un sórdido zaguán. Gente sujeta a un estrecho rigorismo moral y gentes nefarias, abandonadas por entero a los vicios más inhumanos. Los más altos centros de cultura y los más asquerosos antros de prostitución. Calzadas amplias delicadamente baldosadas y calles tan mugrientas como las de "El Fanguito". Derroches de alegría por un lado y tristeza inconfesas en hogares denode el hambre es pavorosa compañera.

Es esto, en suma, un desorden inaudito, científicamente organizado. Para entender a Spengler, Huizinga, Munford, Sorokin, Ortega, Unamuno y demás críticos de la cultura, un mes en esta ciudad asistiría con mucho. Es de suyo, un arquetipo de la civilización moderna. Doquiera poses los ojos hallarás señales del progreso asfixiante. Las huelgas, el hambre, los crímenes, los desamparados, los deportes, las bacanales de la élite social ocupan la prensa y la radios sin tregua alguna. Carros, trenes, aviones, marchan a velocidad vertiginosa. Hay que avanzar. El progreso nos obliga. El hombre es un esclavo de la técnica. Se ha procurado su propia desgracia. Comidas sintéticas, recetas culinarias que ahorren tiempo. Inventos de todas suertes para facilitar los quehaceres. Millones de hombres con rostros patibularios, donde jamás, se dibuja una sonrisa, trajinan presurosos por sobre y por bajo la ciudad de piedra. Se corre mucho empero se avanza poco.

Fuerte cosa es el problema de nuestros paisanos. La colonia puertorriqueña alcanza la suma de 350,000 personas. En los últimos doce meses se han sumado a las filas un cálculo promedial de 6,000 mensuales. Miles llegan a estas playas sin más solvencia que un manojo de esperanzas. Sin más indumentaria que la que traen puesta. Vestuario de estío que sirve para poco cuando el termómetro, haciendo de las suyas, se desploma por entero. Sin dinero, sin parentela, sin una mano amiga, con desconocimiento completo de la lengua inglesa, caminan a la bardanza, dando barquinazos y soñando con Puerto Rico. La querencia del suelo nativo los embarga en pena y el materialismo seco y despiadado en esta ciudad los enferma. Y estamos a boca de invierno. Y aquello de que Dios dá el frío conforme a la ropa no cobra vigencia en este país. Vienen a quitarse la venda de los ojos aquende el mar cuando ya es un poco tarde. Aquí no hay la hospitalidad de nuestras montañas. La vida es muy cara y acre para gastarnos ese lujo. Tampoco se barre el dinero con escobas. La democracia aún está en pañales y el Cristianismo, con todo, todavía no ha nacido. Veteranos llegan en grandes amasijos, desorientados, sin sus hojas de servicio adecuadamente compaginadas. Creen que el haber entregado las vidas para salvar el oro americano les abriría las puertas. Por desgracia, no hay tal.

Y aún más, y es que proviniendo la mayor afluencia de la clase proletaria, están constituyendo un peligro social urbano. El prejuicio racial por parte del saxoamericano nos rezaga. Nuestro complejo de inferioridad nos disuelve la iniciativa. Muchos de los nuestros no saben adaptarse a las demandas de esta civilización moderna. Se entregan con facilidad al más pavoroso sistema de vida.

Aquí hay mucho campo entre nuestra gente para desarrollar tantas inquietudes de superación social y espiritual."

EDITORIALES

Iniciamos esta página editorial en el nuevo año de 1947 saludando cordial y cariñosamente al Rdo. Miguel Enrique Martínez, quien durante los últimos diez años sirvió fielmente a Puerto Rico Evangélico, como director de la revista y administrador de la empresa. Al terminar el año de 1946 don Miguel ha decidido regresar al pastorado en la congregación presbiteriana de Sabana Grande.
El compañero Martínez está íntimamente relacionado con esta Casa desde 1912. Las páginas de la revista acogieron sus colaboraciones desde los tempranos años de su juventud. En diferentes ocasiones asumió la dirección interina y definitivamente recibió las responsabilidades de la redacción y la administración en enero de 1937, sucediendo al conocido escritor don Abelardo Díaz Morales.

Su pluma, inspirada en un alto ideal de servicio desinteresado ha librado muchos combates, ha divulgado las enseñanzas cristianas en un estilo ameno y sencillo, ha alentado numerosas iniciativas, ha estado siempre al servicio del bien.

El personal de Redacción, Administración y Talleres de Puerto Rico Evangélico así como los miles de lectores en Puerto Rico, América Latina y Estados Unidos conocemos y estimamos a Don Miguel. Los primeros hemos tenido el privilegio de conocerle personalmente, en el trato afable y bondadoso, presto a ofrecer estímulo y optimismo. Los otros, los que le han seguido desde estas columnas también saben de las virtudes de su persona, de la nobleza de su sentir, de la profundidad de sus meditaciones. Para unos y otros, la noticia de que seguiremos recibiendo las valiosas colaboraciones del director que se nos va, desde el lugar donde seguirá sirviendo a la causa del Evangelio. Por lo cual siempre le tendremos entre nosotros.

Mucho éxito al pastor y al periodista.

* * *

Don Israel Bracer: Nuevo Administrador.

Comenzando con el Nuevo Año, Puerto Rico Evangélico tendrá como administrador a Don Israel Bracer, miembro de la Iglesia Evangélica Unida de esta ciudad y persona muy conocida en los círculos evangélicos.

El compañero Bracer en ocasiones anteriores trabajó en los talleres y en las oficinas de la Administración de esta empresa. Ahora llega nuevamente hasta nosotros para traernos sus experiencias en distintas actividades comerciales junto a su marcado entusiasmo por todos los asuntos de esta editorial.

Solicitamos para el nuevo administrador mucha cooperación de parte de los suscritores, los pastores, las iglesias e instituciones religiosas así como de las agencias comerciales a las cuales servimos.

* * *

El Director que llega.....

Al separarse los cargos de director y administrador de esa revista, el que escribe ha sido encargado de la dirección de este vocero.

Saludamos a nuestros lectores y favorecedores al comenzar el Nuevo Año. Mirando hacia ese pasado que llega hasta el 10 de julio de 1912, cuando apareció el primer número de esta revista, saludamos también a los que nos precedieron en estas tareas periodísticas. Para todos ellos nuestro respetuoso reconocimiento por sus sólidas realizaciones en pro de Puerto Rico Evangélico y de la causa del Evangelio en esta tierra.

Mirando hacia el momento de hoy con sus implicaciones de un mañana arriesgado, solicito la ayuda espontánea de todas aquellas personas que deseen colaborar en la revista y que puedan hacerlo. Solicito también la crítica sana y honrada que pueda estimularnos a la superación y al mejoramiento.

A los que se consideren a si mismos como nuestros adversarios ideológicos les reiteramos nuestras convicciones cristianas y democráticas que nos inspiran un alto respeto a la personalidad humana y una eterna vigilancia por la libertad. Como siempre, corteses y valientes.

En ese espíritu continuamos esta labor, conscientes de nuestras limitaciones, atentos a las demandas y responsabilidades que la misma conlleva, inspirados por una fe viva en las posibilidades de servicio de esta revista y de esta empresa. Todo al servicio del Reino de Dios entre los humanos.

* * *

Aniversario de D. Eugenio M. de Hostos.

Mañana, sábado 11 de enero, se cumplen 108 años de haber nacido el ilustre pensador puertorriqueño D. Eugenio María de de Hostos, en el Barrio Río Cañas, de la ciudad de Mayaguez. 11 de enero de 1839.

Al recordar la fecha augusta de su natalicio instamos a nuestra mocedad estudiosa, a los lectores amantes del pensamiento sano y profundo, a volver por las obras del insigne "Ciudadano de América", donde hallarán luz e inspiración.

Sirva el pensamiento hostosiano, sus principios y métodos pedagógicos, de mucha ayuda al Departamento de Educación de esta isla en estos tiempos de nuevas orientaciones dentro del marco de las necesidades puertorriqueñas.

Sea Hostos un radiante lucero que ilumine a Puerto Rico en la ruta de su destino.

En esta sección, que aparecerá eventualmente, publicaremos Citas, y Datos, recogidos de los libros, las revistas, los periódicos y de otros canales de información, que no siempre están a la vista del lector.

"Una religión que necesita del amparo de la imposición legal para imponer su bondad, o presunta bondad, no tiene mucho valor y los resultados de su influencia no puede ser permanentes."..... "Hay muchos cristianos todavía que hablan de libertad, pero que son defensores de un sistema económico y social que esclaviza al hombre de tal manera que para él la "vida abundante" no tiene significado. Hay cristianos que son una cosa cuando lidian con sus empleados en los talleres, y otra cuando están con ellos en la iglesia. Sus empleados son esclavos en el taller y son hermanos en la iglesia. No comprendemos tal género de libertad cristiana. La libertad de Cristo es una sola y debe tener efecto por todos los caminos por donde anda el hombre y no podemos ser defensores de una filosofía que dice: "los negocios son los negocios y la religión es la religión.

Dr. Sante Uberto Barbieri,
El Predicador Evangélico

* * *

"Se debe exhortar a los cristianos a que sigan diligentemente a Cristo, su Cabeza, aún a través de penalidades, muertes e infierno;" "Y tener así confianza en que han de entrar en el cielo, más bien a través de muchas dificultades que a través de la seguridad de paz.

Tésis 94 y 95 de Martín Lutero

* * *

"Cuando conocemos un hombre que ha comprendido profundamente la fe cristiana, encontramos un creyente que no ha descubierto un consuelo falaz sino una honda y agresiva seriedad en la vida. La religión grande siempre ha sido, no una búsqueda de comodidad sin riesgo, sino una pesquisa de la verdad y la justicia.

— Harry E. Fosdick

* * *

"Cualquier asunto de interés público que afecta la libertad humana es un asunto de intensas repercusiones morales que no debe escapar a la atención de la Iglesia Cristiana y de sus ministros. "Chas Clayton Morrison. (Christian Century).

Citas y Datos

"Sabrá elevar a su pueblo en oración aquel ministro que conozca a su pueblo con sus temores y problemas íntimos, y que sepa también expresar las aspiraciones de sus almas en palabras aladas que los levanten de la lobreguez y la perplejidad de una vida sórdida y fracasada a la luz refulgente de la realidad espiritual." A. A. W. Palmer. (Public Worship.)

* * *

Aquel que no tiene el espíritu de la Navidad en su corazón nunca podrá encontrarlo debajo de un arbolito, aunque esté iluminado.

* * *

Es muy fácil que la Navidad se nos quede en las envolturas de nuestros regalos.

* * *

Cuando llegó a Nueva York el primer ejemplar de la versión revisada del Nuevo Testamento, su contenido fué telegrafiado a Chicago y los dos diarios principales de la ciudad, Times y Tribune, publicaron íntegro el texto del Nuevo Testamento, en sus ediciones del 22 de mayo de 1881. (Highroad.)

* * *

"Nadie negará que el Cristianismo debe mantenerse constructivamente aliado con los movimientos del pensamiento de una época dada. La desgracia es que muchos creen que esto significa que el Cristianismo debe recibir continuamente instrucciones de afuera acerca de lo que debe o no debe proclamar."....

* * *

"No se gana nada con esquivar el hecho de que el Cristianismo no es sólo una religión, en el sentido estrecho de la vida y de la experiencia espiritual, sino que también, como se ha dicho repetidas veces, implica creencias definidas acerca de Dios, acerca del mundo, acerca del hombre, acerca del curso de los acontecimientos—y no puede aliarse con ningún concepto que niegue o discuta estas creencias."—Edwin Lewis—"La Fe que Declaramos".

* * *

La Sociedad Bíblica Americana ha aprobado la impresión de 250,000 himnarios y 2,000,000 de Nuevos Testamentos en el idioma japonés, para ayudar a la EVANGELIZACION del Japón. De Inglaterra ya se han mandado 60,000 Nuevos Testamentos y esperan mandar cien mil más e imprimir otros 200,000 durante los próximos 18 meses.—(El Heraldo de Santidad)

* * *

'Varios países de nuestra América Latina asisten hoy a un debate en pro y en contra de la enseñanza religiosa en las escuelas diarias. La República de Argentina, a los sesenta años en favor de la educación común y laica, quiere implantar la llamada "enseñanza religiosa" que, bien sabemos, es la de una confesión determinada. Las razones en favor de tal implantación son bien conocidas, y sería ocioso repetirlas"—Revista de Educación Cristiana de Buenos Aires. Octubre-Diciembre 1946

* * *

"El nacimiento de la prensa protestante ocurrió en los primeros años de este siglo. La Iglesia Metodista Episcopal inició esta nueva empresa publicando en agosto de 1903 El Defensor Cristiano, bajo la dirección de D. Manuel Andújar. Después aparecieron otras revistas y en 1912 El Testigo Evangélico y la Voz Evangélica, órganos de las Iglesias Hermanos en Cristo y Presbiteriana, respectivamente, se funden en Puerto Rico Evangélico y en septiembre de 1916 El Defensor Cristiano hace lo mismo. Bajo la dirección del Dr. Philo W. Drury apareció en Ponce, el 10 de julio de 1912 la revista Puerto Rico Evangélico, órgano de las denominaciones protestantes de Puerto Rico. En sus comienzos salía mensualmente: en la actualidad es quincenaria. Ha mejorado notablemente su formato y siempre se ha mantenido en un discreto nivel de distinción gremial. Actualmente la dirige el Sr. M. E. Martínez. Desde entonces acá el auge de esta prensa ha sido muy notable."

—Antonio S. Pedreira.—"El Periodismo en Puerto Rico", página 301. (Año 1941).

* * *

400 de los graduados del Instituto Politécnico han iniciado un fondo que hasta ahora asciende a $4,000 para la construcción de la CASA DE LOS GRADUADOS en un solar radicado en el mismo campus del colegio.

Motivos de Año Nuevo

OLVIDO Y PROSIGO

"Olvidando, ciertamente, lo que queda atrás y extendiéndome a lo que está delante." Filipenses 3:13.

Ha pasado el año viejo y uno nuevo ha comenzado. Estamos listos para dejar atrás todo lo pasado y empezar una nueva época. No es fácil abandonar y olvidar las cosas que han pasado. Allá queda, por ejemplo, aquella riña o aquel disgusto. Vosotros teníais razón, naturalmente como siempre la tenéis en todas vuestras contiendas. ¿Vais a llevar el recuerdo de esos disgustos durante el nuevo año? ¿Seguiréis cultivando esa actitud hostil y esos sentimientos rencorosos contra vuestro enemigo, en vez de olvidar todo eso, no permitiendo que eche a perder el nuevo año?

Y aquella desgracia que sufrísteis, durante el año pasado, ¿qué haréis con ella? ¿Será como una piedra pesada, atada fuertemente a uno de vuestros pies, impidiéndoos caminar fácilmente? ¿Creéis que sería mejor arrastrarla con vosotros, durante otros doce meses? ¡Cortad las ligaduras con que está atada a vosotros! ¡Al olvido todo eso y confiad en Dios! Suponed que un ángel viniese, en la mañana del primer día del Año Nuevo, y después de haberos despertado, os dijese: "Yo voy a encargarme de todos vuestros asuntos este año", ¿no os sentiríais muy felices? ¡Pues eso es, justamente lo que Dios dice que hará por cada uno de nosotros!

Con respecto a los hábitos y a las costumbres que nos hemos formado. ¿Podéis pensar en algo que podríais abandonar, y como resultado, salir ganando? Quizás alguna vez habéis visto un hermoso barco, navegando rápidamente sobre el agua y habréis observado cuán sereno y elegante se mueve sobre las aguas azules. ¡Qué cuadro encantador el que forma el sol, reflejando sus rayos en las blancas velas del navío! Pero notad que algo sucede: ya no navega con tanta rapidez. La tripulación contempla con interés algo que ocurre en el agua. Y luego descubre que el barco se ha metido en una gran masa de algas marinas y que no puede abrirse paso entre ellas. Todo vicio o mal hábito es una rémora u obstáculo que impide que el barco de nuestra vida navegue con éxito hasta el puerto de su destino. Lo más pronto posible debiéramos apartar de nuestro camino todo mal hábito. Dejemos esas cosas atrás con el año viejo.

¿Y cómo vamos a extendernos a lo que está delante? Necesitaremos mucho coraje, mucha perseverancia y mucha paciencia. Quizás Dios nos elija para realizar algunas tareas muy difíciles. Las obras difíciles son las que contribuyen a formar carácteres fuertes. Siempre admiraré el espíritu de aquel agricultor a quien aconsejaban que abandonara su huerto, porque estaba lleno de piedras, y se fuera a otra región donde le sería más fácil el cultivo de la tierra y que respondió:—"No me gustaría hundir mi pala en una tierra en la que no encontrara piedra alguna."

¿Vais a ser mejores niños y niñas mejores, durante el año que ha comenzado? ¿Vais a ser mejores cristianos, más caritativos, más bondadosos, más considerados con los demás, menos egoístas y más útiles? ¿Habéis resuelto pensar más en lo que podéis hacer por otros y menos en lo que otros pueden hacer por vosotros? Si habéis formado tan hermosa resolución, tomad al Salvador por la mano. Y os garantizo que este Nuevo Año será será el el mejor de vuestras vidas, si Jesús os acompaña continuamente. Será en verdad, un feliz año nuevo.

J. P. H.

ORACION DE AÑO NUEVO

En el comienzo de este nuevo año,
del que ignoramos aun las perspectivas,
humildemente te imploro, Dios Amado,
me libres del pecado y me bendigas.

La misma petición hago por todos
los que buscan de tu Reino la justicia,
y por aquellos, Señor, ciegos y sordos,
que desconocen aun tus maravillas.

Concédenos en este nuevo año
un nuevo espíritu, de tu gracia lleno;
que podamos ser menos huraños,
más comprensivos, Señor, menos soberbios.

Que nuestra fe se avive, y como antorcha,
nos alumbre el camino hacia tu Reino;
que a cada mente tu espíritu ilumine
y en cada corazón tu amor sea hecho.

Gracias te damos por el año que pasa;
por tu amor infinito a todas las naciones,
que si el odio del mundo, nos abrasa,
tú nos amas, Señor, y nos socorres.

Carlos Rivera Robles.

ANDANDO Y LLORANDO

Por José D. Camacho

"Irá andando y llorando el que lleva la preciosa simiente....."

Año que termina..... año que empieza. Principio y fin y viceversa. "Un día tras otro día", ese es el ritmo de la vida. Trayectoria sin descanso. Lucha sin tregua, obra creadora que no deja lugar para la contemplación, si por contemplación se entiende: "quitar la mano del arado."

Ha pasado un año más y ya mismo, punto y seguido, ha comenzado el otro formando el nuevo eslabón de la cadena.

La vida cristiana es una sucesión de acontecimientos, que no se puede gastar el lujo del paréntesis.

La frase con sustancia del Dr. Jones: "Somos cristianos solo en el proceso de llegar a serlo" señala ciertamente la idea de la continuidad, de la permanencia y ascendencia necesarias para la realización del "proceso".

El año que comienza no es más que otro eslabón, escalón, peldaño—como quiera llamársele—siempre que dé la idea de un jalón más en la trayectoria que nos hemos propuesto.

Con frecuencia se dice que el nuevo año es la ocasión de hacer votos, elaborar promesas, fijar nuevas pautas a seguir, etc. Lo que quiere decir que el próximo año las promesas los votos y los proyectos de hoy no tendrán validez y como consecuencia será necesario reemplazarlos. Es decir nuestra vida cristiana es algo así como una cuenta a plazos cómodos que vencen cada año.

¿Será así ciertamente.....?

El año nuevo es solo la ocasión que se nos presenta para ir completando el ciclo de la vida cristiana. Es el juntarse de las agujas que se empeñan en medir el tiempo, para indicarnos solo que este sigue su marcha, y que nosotros vamos también en marcha

(Sigue en la página 16, Col. 2)

Agape y Logos

(En torno a Juan 3:16)

Por Edgar S. Brightman.

Hay dos vocablos de gran peso en el Nuevo Testamento—Logos y Agape: la Palabra o Verbo y el Amor. Logos es de donde se deriva lógica; y en el pensamiento griego Logos quiso decir razón, o expresión razonable. La función de la palabra es de trasladar sentido o significado. La pulla de Talleyrand de que el lenguaje es el arte de esconder el pensamiento por medio de las palabras quizás que se le pueda atribuír también a la interpretación que los teólogos del irracionalismo le dan a la Palabra bajo la influencia del apasionado de Kierkegaard; pero estas torsiones y sutilezas no serán del predio de la mente griega, ni del de los escritores de la Biblia. Cuando el Logos se hace carne, es la razón de Dios, y la luz de Dios, y la gloria y la gracia que provienen de la verdad. Agape es amor cristiano, amor sagrado, que no amor profano: amor altruísta que se sacrifica y redime, más grande que la fe. La médula de la interpretación de Dios por los escritores del Nuevo Testamento se tiene en la doctrina del autor del Cuarto Evangelio, que reza que Dios es Padre eterno en quien Logos y Agape son uno. "Porque de tal manera amó Dios al mundo que ha dado a su Hijo." El Hijo es el Logos. El Logos era en Dios y el Logos era Dios; y Dios es Agape. La enseñanza cristiana dice que el ser mejor posible en el universo está compuesto de razón y amor. El cristianismo es de tal modo y en esencia una afirmación de que la filosofía griega fué una revelación de Dios tan cierta como la visión profética de Oseas. Resulta tan apropiado que la filosofía y la ciencia sean una expresión de la civilización cristiana como que el amor sea el principio animador de la vida cristiana. Sin Logos el amor es ciego. Sin amor el Logos es vacuo.

NUESTRA CARATULA

La primera página de nuestra revista luce una fotografía de la Escalera Histórica del Instituto Politécnico, lugar donde se celebran las graduaciones de la institución; por cortesía del Dr. Ismael Vélez y el Prof. Bauer del Politécnico.

Ante el Espejo que Nada Oculta

(Variaciones sobre el Salmo 139.)

Por Paul Tillich.

El ateo famoso y enemigo del cristianismo y la religión que fué Federico Nietzche sabía más que muchos cristianos fervorosos acerca de la potencia de la idea de Dios. Nietzche nos hace el cuento simbólico del "Hombre feísimo", que es el asesino de Dios. Zaratustra, profeta de la humanidad en su nivel de cumbre, se encuentra con el "Hombre feísimo" y le dice: "Tu no pudiste aguantar al que te veía, al que te veía siempre, hasta lo más profundo; y por eso te vengaste de él, del testigo perpetuo.... "Tu eres el asesino de Dios." Y el "Hombre feísimo" le dice a Zaratustra que tienes razón, y le agrega: "Tenía que morir". Veía con unos ojos que todo lo veían; se le metía al hombre hasta lo más fundamental y profundo, hasta sus vergüenzas y fealdades . Ese Dios que lo veía todo, y que veía al hombre, tenía que morir. El hombre no puede aguantar que testigo semejante viva."

¿Podemos, nosotros, aguantar testigo semejante? El salmista se pronuncia diciendo: "Oh Señor, tu me has examinado y conocido" ¿Quién será capaz de soportar que se le conozca completamente aún hasta lo recóndito y obscuro del alma? ¿Quién no desea escapar de testigo tal y convertirse en negador de Dios, en ateo, tanto en la teoría como en la práctica? "Tu has conocido mi sentarme y mi levantarme. . . mi senda y mi acostarme has rodeado, y estás impuesto en todos mis caminos." Estamos ante un Dios que sabe lo que somos y que sabe lo que hacemos. ¿Quién no habría de odiar al compañero que no se desprende y que lo sigue por dondequiera, ya en el camino o ya en el reposo? ¿Quién no habría de querer librarse de la esclavitud de semejante compañía? "Tú has entendido desde lejos mis pensamientos. . . pues aún no está la palabra en mi lengua, y he aquí, oh Señor, tú la sabes toda". La presencia divina es espiritual; penetra hasta lo más hondo de nuestro propio espíritu. Dios conoce toda nuestra vida interior, nuestros pensamientos, sentimientos, deseos, imaginaciones y además. Dios, así domina el último lugar de escape, el más íntimo de todos los lugares. Esto resulta más difícil de aceptar que cualquiera otra cosa. La resistencia humana a este observador es casi insuperable. Psiquiatras y confesores darán fe de la renuncia de todo individuo de revelar siquiera sea una parte íntima de sus secertos íntimos. Nadie quiere que se le conozca aún cuando se de cuenta de que su salud y su salvación dependen de ello. Lo que es más, no queremos conocernos a nosotros mismos. Queremos apartar de nuestros propios ojos las honduras de nuestra alma. Rehusamos ser testigos aún de nosotros mismos. ¿Cómo mantenernos de pie ante el espejo que nada oculta?

QUIEN ES QUIEN ENTRE LOS COLABORADORES

Paul Tillich: Profesor en el Seminario Teológico Union en Nueva York. Autor de la obra "La Situación Religiosa."

Edgar S. Brightman: Jefe del Departamento de Filosofía de la Universidad de Boston. Uno de los líderes de la filosofía personista en América. Autor de varios libros sobre su especialidad.

Domingo Marrero Navarro: Profesor de Antiguo Testamento en el Seminario Evangélico de Puerto Rico.

José D. Camacho: Pastor Bautista en Corral Viejo, P. R., y redactor de la página de noticias de su Misión para esta revista.

Carlos Rivera Robles: Colabora en nuestra sección poética. Es miembro de la Iglesia Evangélica Unida de la Calle Marina, Ponce.

Herminio L. Pérez: Ministro Presbiteriano actualmente sirviendo como Pastor Asociado en una iglesia de habla hispana en Nueva York.

En este nuevo año si confiadamente te ases de la mano de Dios, descubrirás que nada es mejor que su luz y te sentirás en el sendero de los días a recorrer, más seguro que si transitares por senda conocida.

SENCILLEZ DE ANIMO

Por Domingo Marrero Navarro.

La sencillez es el don de las almas de una sola pieza. Como la túnica del Señor de que nos habla Rembao. Sin dobleces. Es el patrimonio de las almas diáfanas que van por la vida arrojando claridades. Aunque sea la claridad humilde del rayito de sol en buhardilla triste.

Los sencillos heredarán el Reino de los Cielos. No lo heredarán, que ya lo tienen. El Reino de los Cielos es el Reinado del Espíritu de una sola pieza, y en ella nos da el patrimonio: promesa, esperanza y cumplimiento gozoso.

Cumplimiento constituyente. Y nos constituye "dándonos potestad de ser llamados hijos de Dios," Hijos del Espíritu de una sola pieza. Sin complejidades ni escondrijos. Sin pliegues ni partes. De una sola substancia, que ni lo es, porque no hay otra que la obligue y la distinga. Uno, que tampoco lo es, porque no hay dos que lo limite construyendo artificiosas escaleras matemáticas.

Uno, sencillo, santo, pero santo sin llevar el sentido de separación, ya que en El no hay nada que separar. Siempre de una sola pieza. Y de esa misma pieza somos nosotros "porque en El vivimos, nos movemos y somos"; y aquí si ya hay complejidades. Como que entramos nosotros con nuestra finitud, que tampoco lo es, porque somos de la misma Pieza que por boca del Salmista ha declarado: "Vosotros sois dioses, e hijos todos vosotros del Altísimo." Sencillez altísima.

Sencillez alta que siendo forma de Dios, no tuvo por usurpación ser igual a Dios: antes anonadó a si mismo, tomando forma de siervo. Cumplimiento gozoso en el Señor de la túnica de un solo hilo de que nos habla Rembao, "que siendo hombre se hace Dios" al decir de sus acusadores judíos, quienes no recordaban al Salmista que declaraba Dios y al hombre de una misma pieza. "Yo y mi padre una cosa somos" así también decía El —testimonio de eternidad y nidal de agonías.

Pero llega un día en que nos afinamos. Madejas que desenredamos, luminosamente y sin ciencia de cosas. Flecos que amputamos hasta que nos quedamos en un solo hilo: el eterno, el mismo hilo del Espíritu de una sola pieza. Tras agoniosa lucha ponemos nuestra rueca mas allá de estas turbulencias. Y no por nuestro empuje en la agonía sino por desgracia.

Es la hora del silbo apacible y suave en el escondedero del Horeb, que nos llama a nosotros —de doblado ánimo— al ánimo sencillo del de la sola pieza. Es la hora de la muerte y de la vida. Muerte y vida en esta vida. Muerte eterna, que no es muerte, que vive y lucha en nos. Vida eterna también en nos que nos convoca al sencillo ánimo. Al ánimo integrado.

Bien que a veces grita el otro ánimo. En San Pablo decía: "No lo que quiero hago, antes lo que aborrezco, aquello hago..... ¡Miserable de muerte después de sentir soplo de Vida Eterna, que "en medio de la vida estamos en la muerte." Y este clamor después de haberse sentido el apóstol de un sólo ánimo y de un solo silbo y de haber dicho—"Y vivo no ya yo, más, Cristo vive en mi."

Con San Agustín se rebelaba también el otro ánimo cuando se veía haciéndose sencillo y decía: "Me arrebató hacia Ti tu propia belleza, me arrancó de Ti mi propio peso, lanzándome gemebundo sobre estas bajas cosas y el peso era. . . los hábitos de la carne."

Clamor de San Agustín y San Pablo, clamor de las almas de doblado ánimo cuando sienten que se van haciendo de ánimo sencillo y el otro ánimo todavía pelea. Porque el otro ánimo por el amor de una sola Pieza es. Porque nos quiso hacer personas y no cosas. Porque nos quiso hacer tejidos y no telar. Por eso vino del otro ánimo y como vino se irá. Por Amor.

El otro ánimo se va cuando nos sentimos de una sola pieza, y esta, la misma del Padre, cuando con sencillo ánimo podemos orar; Venga tu reino. Sea hecha tu voluntad."

Entonces somos sencillos como niños. Y vamos por la vida como piedra que lanzó el Hondero, como aljaba que camina al blanco. Entonces recibimos la vista y vemos en plan de admirable sabiduría las complejidades de esta atormentada vida nuestra.

La sencillez de ánimo es don y conquista. Es amanecer más allá de la tormenta. Es nítido blancor de la mañana después de disipada la agonía de la noche. Es fruto gozoso del que ha visto resolverse la ecuación de su vida. Entonces sobran los saberes y decires, y solo cumple exclamar con Tomás—sencillez de fe más allá de las brumas. . . "¡Mi Señor y mi Dios!"

CAMPAÑA PRO "PUERTO RICO EVANGELICO"

Esta Revista:

1. Informa sobre la obra evangélica en la isla y en el extranjero.
2. Presenta los principios básicos de las iglesias evangélicas.
3. Labora por el bienestar público.
4. Inspira a sus lectores a vivir en armonía con Dios.

Preguntas

¿Anhela el progreso de la obra evangélica en Puerto Rico? Coopere con esta revista.

¿Desea el mejoramiento de la vida puertorriqueña? Suscríbase y divulgue esta revista.

¿Labora usted por la extensión del Evangelio en la isla? Utilice su amigo "Puerto Rico Evangélico."

Mundo Contemporáneo

MOVIMIENTO ESTUDIANTIL CRISTIANO EN BRAZIL

Un paso de avance se ha logrado en el trabajo cristiano entre los estudiantes de Brasil.

En 1926, bajo el liderato de los doctores Braga y C. G.Hounshell la "Uniao de Estudantes para o Trabalho de Cristo" fué organizada y más tarde, en 1939, cambió su nombre por el de "Uniao Crista de Estudantes do Brasil." Esta labor se realizó entre los estudiantes de escuela superior, teniendo hoy una matrícula de 2,500 en las 30 regionales organizadas.

En 1940, con motivo de la visita del Dr. John R. Mott, y bajo su estímulo e inspiración, la Associacao Crista de Académicos" fué formada, para dirigir hasta el presente, el trabajo evangélico entre los estudiantes de cuatro centros universitarios.

En 1946, cuando el Dr. T. Z. Koo visitó el Brazil ambas organizaciones estudiantiles se fundieron bajo el nombre de "Uniao Crista de Estudantes do Brazil."

La nueva agrupación estudiantil evangélica envió dos delegados, la señorita Billy Gammon, Secretaria de la Juventud Presbiteriana, y el Rev. Jorge César Mota, a las reuniones que en agosto del pasado año celebró la Federación Mundial de Estudiantes Cristianos en Ginebra.

30° ANIVERSARIO DEL CCLA

El 20 de noviembre de 1946, el Comité de Cooperación en América Latina celebró su trigésimo aniversario Después de una sesión administrativa que duró todo el día, se celebró una comida en la que participaron todos los miembros. Los discursos correspondieron a tres miembros del Comité, quienes habían regresado recientemente de Latinoamérica.

Los temas fueron los siguientes:

"Treinta Años Atrás" por el Dr. Charles S. Detweiler.

"De Panamá a Panamá" por el Dr. Juan A. Mackay.

"Metáfora y Realidad en América Latina" por el Dr. Alberto Rembao.

El Comité de Cooperación en la América Latina se formó en 1916 en el Congreso de Obreros Cristianos reunido en Panamá. En la actualidad tiene como sus afiliadas 32 organizaciones y agencias. Sus actividades son financiadas por las contribuciones que estas organizaciones aportan y también por los donativos de amigos que creen en la eficacia de la obra que realiza el Comité. Cualquier donativo puede enviarse al Secretario del Comité, W. Stanley Rycroft, 156 Fifth Avenue, New York 10, N. Y.

PACIFISTAS PRESOS

"Adoptando las tácticas familiares a las organizaciones obreras, un grupo de 36 ministros protestantes en la ciudad de Washington, D. C. formó piquetes frente a la Casa Blanca el día 16 de octubre mientras una delegación de otros 70 ministros se entrevistaban simultaneamente con el Presidente y con numerosos congresistas. Su objetivo era librar de las prisiones federales a 1,200 objetores por conciencia y conseguir que se le retauraran sus derechos civiles junto a los 4, 800 ya en libertad." Missions.

TAYLOR RETIRADO DEL VATICANO

Recientemente apareció en uno de los periódicos de la isla la noticia del retiro de Myron H. Taylor como representante del Presidente de los Estados Unidos ante el Vaticano, por haber terminado su misión.

Lo que el laconismo del cable no dice es que una comisión del Concilio Federal de Iglesias Cristianas en Américas, presidida por el Obispo G. Oxnam Bromwell, visitó al Presidente para exponerle el punto de vista del Protestantismo Americano sobre este asunto, a la vez que le recordaron la tradicional separación del Estado y la Iglesia.

INFILTRACION COMUNISTA

Con el título de "Infiltración Comunista en los Estados Unidos: su naturaleza y como combatirla." ha aparecido recientemente un panfleto editado por la Cámara de Comercio de los Estados Unidos. La edición de lujo en su primera tirada llega a 200,-000 ejemplares. En la edición pequeña se han publicado dos tiradas que llegan a un total de 280,000 ejemplares. En la primera página aparece la insignia comunista de la hoz y el martillo pendiendo sobre el mapa de los Estados Unidos.

El contenido del panfleto es un informe del Comité Sobre Socialismo y Comunismo, aprobado por unanimidad por su Junta de Directores, con fecha de septiembre de 1946.

"El problema de la influencia comunista en nuestra vida nacional"—citamos del prefacio—"ha cobrado nuevo significado desde el cese de la Segunda Guerra Mundial. . . Este informe preparado mediante una cuidadosa investigación y verificación, analiza la naturaleza de las técnicas usadas por los Comunistas y de sus favorecedores para debilitarnos militar e industrialmente. Estos grupos han penetrado en el movimiento obrero, en la iglesia, en la literatura y en la educación. Su influencia en el gobierno es poderosa como lo revela esta documentación."

LA CASA DE PUERTO RICO EN NUEVA YORK

Con el propósito de orientar a los puertorriqueños en la ciudad de Nueva York y a la vez ofrecerles servicio y estímulo, se ha fundado recientemente la Casa de Puerto Rico Inc. Esta organización está inspirada en los más altos ideales cívicos, culturales y patrióticos. Preside la junta de directores el Rdo. Hipólito Cotto Reyes, ministro de la Primera Iglesia Bautista, siendo el actor José Ferrer, presidente honorario de la misma.

La corporación está ya haciendo los trámites para la adquisición de un magnífico edificio de cuatro pisos en el este de la calle 101. En este edificio habrá un gimnasio; salones de clases para enseñar inglés, español, historia de Puerto Rico, etc,; biblioteca de obras en español; cocina y comedor; sala de ping pong; salones para clubs de jóvenes y mayores; un 'nursery' para cuidar los niños de las madres puertorriqueñas que trabajan; y un gran auditorium para conciertos, conferencia, foros, y demás actividades culturales.

Entre los auspiciadores de este magno proyecto están el Obispo McConnell, el Dr. Channing G. Tobías, el Dr. J. N. Cesteros, el Hon. Stanley Issas, Don Jesús Colón, los conocidos artistas Sono Osato y Orson Welles.

El Rdo. Guillermo Cotto-Thorner ha sido nombrado Director Ejecutivo de la Casa de Puerto Rico.

La colonia entera está muy entusiasmada y se espera que esta institución venga a realizar una labor altamente necesitada entre los nuestros.

Campo Presbiteriano

Rdo. Samuel J. Vélez Santiago, Redactor. Apartado 201, Aguadilla.

SAN JUAN.

Nueva Directiva.—El Día de Acción de Gracias celebró en la Casa de Enfermeras del Hospital Presbiteriano su asamblea anual la Unión de Sociedades de Esfuerzo Cristiano del Distrito de San Juan. Hubo un servicio devocional muy inspirador dirigido por los esposos Padilla-Irizarry, y un gran mensaje por el Lcdo. Hipólito Marcano, presidente de la Asociación de Iglesias Evangélicas de Puerto Rico. El coro de la Iglesia Presbiteriana de la parada 21 tomó parte destacada en el acto.

La nueva directiva para el año 1947 quedó constituída en la siguiente forma: Presidente, Martín Padilla; Vice-Presideenta, Miss Clara Sherman; Tesorero, José Aurelio Rivera; Vocales: Virgenmina Bobé, Rebeca Daniels, Esther Contreras, Amparo Sánchez, José D. Nazario y Tomás Aquino Figueroa.

Fué esta una reunión de verdadero avivamiento espiritual y los acuerdos revelan un deseo ardiente de laborar cada vez más activamente por la Obra del Señor.

Renovación.—Todas las sociedades de Esfuerzo Cristiano de la Capital están renovando sus directivas. El Presbiteriano llevó a la presidencia a una hermana de grandes valores espirituales, la Srta. Clara Sherman. Sentimos no tener las listas completas. La Iglesia de Allen 10 (hoy Allen 61) que pastorea el Rev. Valentine, eligió los siguientes hermanos: Pres. Martín Padilla; Vice-Pres., Pedro Badillo; Secretaria, Aurea Luz Segarra; tesorera, María Espada de Rivera. Buen éxito le deseamos.

Martín Padilla, Corresp.

MAYAGUEZ ARRIBA.

Semana de la Juventud.—Se celebró con gran éxito desde el 24 de noviembre al 1º de diciembre tomando la responsabilidad por las actividades de la iglesia la juventud de la misma. En la noche del domingo 24 nos predicó el joven Wilton Vincenty, siendo la directora del servicio la Srta. Carmen Cintrón. El lunes se celebraron servicios familiares en varios sectores. El martes cantó el coro de la Iglesia y nos habló el hermano Carlos Vélez, de San Germán, sobre sus experiencias en el ejército. Nos habló de Panamá y de su visita a Lima, Perú. El miércoles nos trajo un sermón evangelístico el ex-capellán del ejército americano, Rev. Luis Maldonado, que vino a invitación del pastor, Rev. Luis A. Toro. El jueves, día de Acción de Gracias, el coro de la iglesia cantó por varias calles del barrio Balboa desde las cuatro a las cinco de la mañana. Luego se celebró en el templo un magnífico servicio, donde muchos hermanos dimos testimonio de nuestra fe cristiana y dimos gracias a Dios por sus bendiciones. El viernos nos habló el joven Edgardo Olivieri sobre disciplina y gobierno de nuestra iglesia presbiteriana. El domingo cerró la juventud su intensa actividad. El Dr. Archilla predicó el sermón. Dirigió el servicio el joven Justo Antonio González. Hubo numerosas visitas, entre ellas la señora Archilla, sus hijas, y la señora Maldonado.

Angel Ortíz, Corresp.

AGUADILLA, HIGUEY.

Esta Iglesia celebró la tradicional festividad navideña con variadas actividades. 206 niños y adultos recibieron dulces y regalos en la Escuela Bíblica del 22 de diciembre. El Día de Navidad fué presentado el drama "Los Tres Dones", dirigido por el Rdo. Vélez Santiago, el escenario hábilmente preparado por el joven Arnaldo Roldán, y el vestuario a cargo de la Sra. Esperanza R. de Torres. El joven José Hernández dió muestra de su gran talento histriónico al interpretar con gran habilidad el papel de un sacerdote de Jehová que ha perdido su fe en El. Ana Luisa Cabán como la madre que busca mirra para embalsamar a su hijo, Tomás Seguí como el mendigo que imploraba limosna, y Tomasita Bonet como la dulce Vírgen, lucieron sus dotes artísticas junto a un buen grupo de jóvenes en las tradicionales partes de pastores y magos. Este grupo de entusiastas aguadillanos piensa montar en escena para Semana Santa el drama "Libertad".

El domingo 29 de diciembre se celebró en solemne servicio la Comunión de fin de Año. Las señoritas Irma Roldán e Irma Quijano fueron aceptadas como miembro de la Iglesia. La asistencia fué numerosa, a pesar de la lluvia.

El lunes 30 se celebró un asalto de navidad en la residencia de Doña Esperanza R. de Torres, quien tuvo para los presente múltiples atenciones. El viernes 3 de enero se celebró otro asalto en el hogar de la hermana Luz M. de Torres, quien no fué menos obsequiosa. En ambos asaltos compartimos momentos de expansión y camaradería.

El nuevo año fué recibido por nuestra iglesia tras un servicio de oración y dedicación. La familia del pastor estuvo presente, y visitó por varios días la iglesia del Higüey.

Ootros dramas.—La Primera Iglesia Presbiteriana en Aguadilla presentó la noche del 24 un espiritual drama simbólico que fué brillantemente acompañado por el coro. La Iglesia en Maleza Alta presentó bajo la dirección del Rdo. Bernard el drama "Los que moran en la tinieblas". En Mayaguez Marina fué hábilmente presentado el drama "Noche de Paz", y luego el coro interpretó hermosos cantos navideños mientras se pasaban vistas alusivas. La iglesia en San Juan presentó con éxito el drama "Cuando venga el Príncipe" . Este mismo drama fué presentado en la iglesia de Mayagüez Arriba.

AVISO ESPECIAL

LA IGLESIA PRESBITERIANA DE LA MARINA

se complace en anunciarles que a partir del día 5 de enero de 1947 trasmitirá un programa religioso por la estación radioemisora

WPBP 1450 Kcs.

8:30 A. M..... CADA DOMINGO

NOTAS VARIAS

Bajo los auspicios del Rdo. Juan Bidot, director de Educación Religiosa del Presbiterio, se celebrará en la Iglesia Presbiteriana de Mayagüez Marina un Instituto para Obreros Rurales, desde el lunes 20 de enero hasta el miércoles del mismo mes. se ofrecerán numerosos cursos de interés práctico para obreros.

PUERTO RICO EVANGELICO

es una revista netamente cristiana. 24 números al año sólo por $1.00.

Campo Bautista

Sr. José D. Camacho, Redactor. Corral Viejo, Ponce.

EN LAS BODAS DE PLATA DE LA IGLESIA BAUTISTA DE CAGUAS CON EL RDO. ABELARDO M. DIAZ MORALES.

8 de diciembre de 1946.

El día 8 de los corrientes tuvimos la dicha de celebrar un servicio sumamente simpático, con motivo de nuestro amado pastor cumplir 25 años de eficiente labor en la viña del Señor, donde su reconocida inteligencia, su tiempo y los tesoros de su gran corazón han estado incondicionalmente al servicio de Dios para bien de las almas que hoy le aman y le distinguen.

Hicimos circular una invitación entre las iglesias y hnos. que han tenido más relaciones de fraternidad cristiana con nuestro pastor en particular y con nuestra iglesia, así como entre personas destacadas de la localidad y algunas instituciones que están en simpatía con la obra. El templo estaba completamente lleno y muchas personas tuvieron que permanecer en pie todo el tiempo.

El homenaje fué sencillo pero uno en que trascendían el afecto y la espiritualidad. De vez en cuando, nuestro pastor, que no ha perdido el sentido del humor, nos hacía reír con sus chistes o con alguno de sus gestos peculiares. Nuestro hermano David Cruz López, quien con la habilidad de siempre dirigía el servicio, oportunamente colaba también sus chistes. Y así el acto se hizo más ameno. El ambiente era de verdadera confraternidad cristiana.

Se recibieron telegramas y cartas de simpatía de las siguientes personas e instituciones: Don Emilio del Toro Cuevas, Rdo. Rafael Landrón y Landrón, Sr. Ismael Montanez y esposa, (aunque estos estaban presentes), señorita Lolita Llabrés, Rdo. Ramón Vélez López, Rdo. Tomás Rosario Ramos, Rdo. Aaron F. Webber, Rdo. J. L. Delgado, Rdo. G. A. Riggs, Rdo. Miguel Limardo, Iglesias de Barranquitas, Seminario Evangélico de Puerto Rico.

A continuación copio el texto del telegrama del ilustre don Emilio del Toro Cuevas, antiguo e íntimo amigo de don Abelardo. "Sus Bodas de Plata con la Iglesia Bautista de esa ciudad consagran su noble y fecunda obra evangélica en Puerto Rico. Dichosos los que han tenido por pastor un guía espiritual tan genuinamente cristiano como usted. Ruego al Señor le dé larga vida para que continúe siendo fuente de bien.

Lo quiere con todo el corazón su amigo,

Emilio del Toro.

Rdo. Abelardo M. Díaz Morales.

Tuvimos una representación nutrida de casi todas las siguientes iglesias: Santurce, Barrio Obrero, Primera Iglesia Bautista de Río Piedras (la que envió el mayor número de representantes), Gurabo, San Lorenzo, Barranquitas y Ponce. A cada una se le dió oportunidad para decir algunas palabras.

Las logias Odfélica y Masónica, la Cámara de Ruth y el Capítulo Unión y Fe N° 5 de la Orden Estrella de Oriente estuvieron debidamente representados. Todos tuvieron frases de reconocimiento para nuestro pastor y la obra que él representa.

Queriendo perpetuar en la mente y el corazón de nuestro pastor el recuerdo de esa noche gloriosa y el amor y gratitud que todos le profesamos, le obsequiamos con una artística medalla de oro y un bello diploma. En el anverso de la medalla pueden leerse estas palabras: **Iglesia Bautista de Caguas, Rdo. A. M. Díaz Morales;** y en el reverso se leen las siguientes: **25 años de fiel servicio.** Esta fué presentada por la competente maestra y fiel hermana Lolita Hidalgo de Rivera , quien con fases sinceras y elocuentes expresó el sentir de la iglesia. Entre otras frases, la que cito a continuación fué impresionante: "La medalla tiene grabada una cruz y una corona. La cruz se la hemos dado nosotros; la corona se la ceñirá el Señor cuando lo llame a su presencia y le diga: Bien está, buen buen siervo y fiel, entra en el gozo de tu Señor." La prendió sobre su pecho su primogénita Abigaíl. El diploma fué hecho y presentado por el hermano Manuel Aguayo Vélez y lee como sigue:

"Nos regocijamos en extender este diploma al Rdo. Abelardo M. Díaz Morales como testimonio de gratitud y aprecio en ocasión de cumplirse 25 años de labor meritoria entre nosotros. Dado en Caguas, Puerto Rico a 25 de diciembre del año de Nuestro Señor 1946."

Julio Ortega, Sec.

La que suscribe estas líneas tuvo el privilegio de leer un poema expresando el amor que siente esta iglesia hacia su fiel y paciente pastor, sentimiento que hizo extensivo a su digna compañera doña Suncha Alfaro de Díaz, quien junto a él ha trabajado, llorando y gozando y es digna de que juntamente con él goce el homenaje sencillo pero sincero que le ofrecemos.

Las organizaciones de la iglesia también tuvieron su representación y algunas con frases muy sentidas le ofrecieron un pequeño obsequio.

Lo mejor es lo que quedaba por decir. El mensaje de la noche estuvo a cargo del consagrado predicador Rdo. Angel Acevedo. Siendo amigos desde la juventud, nadie como él conoce mejor a don Abelardo. Dijo que perteneciendo don Abelardo a una familia acomodada y de valer, despreció todo esto, "tuvo todo esto por estiércol" y se dedicó de lleno a evangelizar las almas. Destacó sus grandes cualidades desde los distintos ángulos de su vida, donde ha brillado con esplendidez como maestro, como orador sagrado, como amigo y, sobre todo, como pastor de almas.

Quedamos altamente satisfechos y agradecidos por tan magnífico mensaje.

Los himnos que se cantaron fueron todos alusivos al pastor. El coro de la iglesia expresó al pastor sus senti-

(Sigue en la página 16, Col. 1)

Campo Evangélico Unido

Israel Bracer, Redactor. Apt. 1825, Ponce, P. R.

CEIBA.

Campaña Pre-Aniversario.—Para empezar con entusiasmo la celebración de nuestro aniversario, realizamos una campaña evangelística. Celebramos servicios de oración en nuestro templo, dirigidos por la directiva de la Sociedad de Caballeros. Realizamos un amplio trabajo personal, siendo las damas las directoras de esta fase de la campaña. Llevamos la verdad del Evangelio a los hogares de los inconversos.

Entre estos servicios, recordamos el celebrado en la plaza pública, donde un inmenso gentío se congregó para oír a los Rdos. Plácido Vázquez y Narciso Solero. El coro de la iglesia de Naguabo cantó esa noche.

Semana de Aniversario.—El templo todas las noches fué invadido por creyentes y amigos que estaban ansioso de oír a los Rdos. Gilberto Robles, Cruz A. Suárez, Manuel Martínez Rechani y José Vilar.

El lunes, 11 de noviembre, Día del Armisticio, fué el punto culminante de nuestra gran campaña. A las cinco de la mañana se celebró un servicio matutino en el templo, dirigido por la Sra. Felícita Rosario. A las 8:00 A. M. se efectuó una parada por los "Boys Scouts" de nuestra iglesia. A las 10:00 A. M. el Rdo. Florencio Sáez presentó el tema: "La Verdadera Paz". Por la tarde los Rdos. Salvador Vélez y Carlos Pilar González, disertaron sobre los temas: "Lo que espera Cristo de sus Oyentes" y "La Iglesia para estos Tiempos". Recibimos cuatro nuevos miembros, los hermanos Sr. Carlos Rivera, Srta. Lucía Feliciano, Srta. Laura Cortijo y la Sra. Melina Rivera. La administración de la Santa Cena estuvo a cargo del Dr. C. I. Mohler. Nos acompañó también en esa tarde el Rdo. Smith, nuestro nuevo misionero.

Por la noche el Rdo. Miguel Limardo tuvo a su cargo el sermón. El coro de la iglesia vecina de Quebrada Seca dirigido por la Sra. Rosita de Vélez nos deleitó con preciosos himnos.

Terminamos estas líneas dando las gracias a todos los que de una manera u otra ayudaron al éxito de nuestro aniversario.

Sra. Felícita Rosario de García.
Corresp.

PONCE.—**Calle Unión.**

Nuestra iglesia se goza en un gran avivamiento espiritual en respuesta a la labor de nuestro Círculo de Oración. Durante nuestra última campaña, gran número de personas nuevas nos visitaron y muchos de ellos se entregaron públicamente al Señor. Próximamente serán recibidos por el bautismo un buen grupo que ha estado en preparación por cerca de un año. Agradecemos mucho al Rdo. Santiago Santiago por su magnífica cooperación durante la campaña. También tuvimos la valiosa ayuda del Rdo. Pilar González, de nuestra iglesia de Humacao.

Día del Pastor.—Esta fué una noche gloriosa, cuando el pastor nuestro, Rdo. Juan R. Romero, recibió de la iglesia un gran homenaje de simpatía y además numerosos y valiosos regalos de todos los departamentos de la misma. El mensaje para la ocasión estuvo a cargo del hermano don Roque Velázquez, quien bosquejó sabiamente la obra del hermano Romero, esposa y demás colaboradores durante estos pasados seis años.

Día de Reunión.—Este se celebró el primer domingo del año. Hubo una asistencia de 250 personas y más de $32 de ofrendas, sobrepasando así al blanco que pedimos al Señor.

En Clausells.—También celebramos aquí nuestro día de Reunión con 143 de asistencia.

Contamos con una iglesia grande en una capilla pequeña en esta importante barriada. Esperamos con ansias nuestro nuevo templo, pues es una necesidad demasiado sentida.

Corresponsal.

Sabanetas.

Aniversario.—Celebramos nuestro aniversario el día 4 de octubre. Fué un acto verdaderamente interesante. Nos dió el sermón el Rdo. Evaristo Ramírez Lugo . Nos visitaron las iglesias: Ponce Marina, Santa Isabel, Arús y Salinas. Agradecemos tan valiosa cooperación.

Acción de Gracias.—El día 28 de noviembre tuvimos, por la madrugada, el tradicional servicio de Acción de Gracias. Después de la adoración tuvimos el desayuno en el patio, al que siguió un interesante juego de "Hand Ball" en el que tomaron parte muchas señoritas y jóvenes. Por la noche celebramos un servicio en la Iglesia de Cuatro Calles. Nos predicó el Rdo. Miguel Enrique Martínez.

Visitas.—Nuestra Sociedad de Esfuerzo Cristiano visitó a la Sociedad de Esfuerzo Cristiano de Arús. Fuimos obsequiados en el hogar del hermano don Toribio Cintrón con refrescos y dulces.

Se Embarcan.—Juana Flores y David Flores, dos hermanos muy queridos de nuestra iglesia, se han marchado para los Estados Unidos. Deseamos que sean grandemente bendecidos.

Bautismos.—Ultimamente fueron añadidos a la Iglesia a través del bautismo los hermanos Anita de Jesús, Jenaro de Jesús y Pablo Rodríguez.

Escuchas.—Tenemos en nuestra Iglesia en Cuatro Calles una tropa de Escuchas. Muchos de ellos están siempre en nuestra Iglesia, y ya algunos son miembros. Esperamos que algún día todos estos escuchas sean los escuchas de Jesucristo en este barrio. Felicitamos a los muchachos por sus actividades y triunfos alcanzados.

Enfermos.—La hermana doña Julia Torres ha estado enferma estos últimos días. También la hermana Doña Adela Rentas. La hermana doña Catalina ya está mejor. Deseamos que Dios continúe bendiciendo a estas hermanas.

Nota Luctuosa.—Pasó a mejor vida la hermana María Falcón el día 19 de diciembre. Su ejemplo de vida cristiana es digno de admirarse. Estamos seguros de su presencia delante del Trono de Dios. Nuestro pésame muy sentido a la familia Torres, que Dios la bendiga en estas horas de dolor.

Navidad.—Celebramos dos fiestecitas de Navidad, una en Sabanetas y la otra en Cuatro Calles. Fueron dos fiestecitas de niños. En Sabanetas los niños estuvieron muy felices en la presentación de los distintos números. Los felicitamos a todos. En Cuatro Calles un grupo de niños de la Iglesia de la Calle Marina, nos presentaron una magnífica dramatización. Muchas gracias a los hermanos y compañeros Srta. Cofresí y al Rdo. Franceschi.

Rdo. Santiago Santiago Alvarado

PUERTO RICO EVANGELICO
24 números al año—$1.00.
Suscríbase.

RESOLUCION DE LA JUNTA

de Publicaciones de Puerto Rico Evangélico expresando su hondo reconocimiento al Rdo. M. E. Martínez por su eficiente labor como Director-Administrador de la empresa Puerto Rico Evangélico

Por cuanto, el Rdo. M. E. Martínez ha presentado su renuncia con carácter irrevocable, como Director-Administrador de "Puerto Rico Evangélico";

Por cuanto, a pesar de la insistencia de esta Junta para hacerlo desistir de su propósito, el Rdo. M. E. Martínez ha persistido en su renuncia;

Por cuanto, esta Junta se ve precisada por la razón expuesta en el Por Cuanto anterior a aceptarle la renuncia, que como Director-Administrador de "Puerto Rico Evangélico" el Rdo. Miguel Enrique Martínez presenta;

Por cuanto: el Rdo. M. E. Martínez durante más de 20 años ha desempeñado con eficiencia distintos cargos en la empresa "Puerto Rico Evangélico";

Por Cuanto, esta Junta de Publicaciones está muy obligada a dicho hermano, no sólo por su habilidad en la dirección y administración de "Puerto Rico Evangélico", sino por su actitud y espíritu de servicio que en todo momento ha mostrado;

Por Tanto: Esta Junta de Publicaciones unánimemente acuerda expresar, como por la presente expresa, su hondo reconocimiento al Rdo. M. E. Martínez por su meritoria labor frente a la empresa "Puerto Rico Evangélico"; y, además,, que esta expresión de reconocimiento se comunique al interesado, M. E. Martínez, a la Junta de los Hermanos Unidos en Cristo, en el Norte, y que se haga de público conocimiento haciendo que esta resolución sea publicada en una próxima edición de la revista "Puerto Rico Evangélico."

Diego Rico Soltero,
Sec. Junta PRE.

AVISO

a los delegados y pastores de la Iglesia Evangélica Unida de P. R.

Se requiere de cada uno de nuestros obreros que indique inmediatamente el número de delegados a la Asamblea en Fajardo, y el sexo de los mismos a fin de acelerar los trámites de hospedaje.

Rdo. M. G. Mattos.

NOTAS

NUESTRA JUNTA DE PUBLICACIONES

En su última reunión la Junta de Publicaciones de "Puerto Rico Evangélico", nombró la nueva directiva para el año 1947, quedando constituída de la manera siguiente: Presidente, Dr. Florencio Sáez; Vice-Presidente, Rdo. Erasmo M. Bernier; Secretario, Rdo. Diego Rico Soltero.

Dr. Florencio Sáez.

Los otros miembros por este año lo son los reverendos Jorge Richardson, Harold M. Hilliard, Aaron F. Webber, Garland Farmer, Esteban Hernández, C. I. Mohler y Angel Archilla Cabrera.

E. L. HUMPHREY

misionero evangélico a la República Salvadoreña, fallecido recientemente, a quien nos referimos desde esta misma sección en la edición anterior.

* * *

La evangelización debe continuar aunque se abandone cualquier otra cosa. Latourette.

FRATERNIDAD DE VETERANOS

Publicamos una interesante carta dirigida por el ex-capellán evangélico Rdo. Oscar Rodríguez, al señor José Norat Martínez, por su brillante iniciativa para organizar en nuestra isla, la "Fraternidad de Veteranos Evangélicos."

"Acabo de recibir los números del 10 y del 25 de octubre de PUERTO RICO EVANGELICO en los cuales haces un llamamiento a los que deseen unirse a las filas de la Fraternidad de Veteranos Evangélicos. Te felicito por tu iniciativa y deseo que tengas éxito en tan noble empeño. Sabes bien cuanto interés he tenido en esta actividad a la cual dediqué muchos esfuerzos y atención personal. Solo lamento que por ahora no pueda yo personalmente prestar el concurso necesario para darle forma de realidad a lo que fué un sueño delicioso en nuestras mentes cuando nos hallábamos en el norte de Africa.

Me alienta saber que ya haya habido quien expresara pronta voluntad para unirse a la Fraternidad como resultado de tus artículos. Yo sé que PUERTO RICO EVANGELICO te prestará toda la cooperación que necesites. Continúa la buena labor que has emprendido y Dios te bendiga e inspire en la tarea.

La invitación que has hecho a un grupo de obreros debes hacerla extensiva a todos los obreros de la isla sin distingos denominacionales. Después de todo nuestros veteranos procedían de todas las denominaciones que hacen labor evangélica en nuestra querida isla.

La referencia que haces del hermano Lucas López es correcta. Fué él electo presidente temporero del comité que daría forma a la constitución, y como tal era presidente en función. Me alegra saber que el siente interés aún; mucho más me alegraría si lo viera echar manos a la obra y pilotar a feliz puerto la embarcación de nuestra soñada Fraternidad.

Déjame saber del progreso de tus esfuerzos y cuéntame entre los que sienten interés, y desean cooperar en la organización de la Fraternidad de Veteranos.

Oscar Rodríguez,
Ex-Capellán Evangélico,
del Regimiento 65
de Infantería

Página de la Juventud

ABRIENDO SURCOS

(Sugestiones para el líder.)

Acostumbramos hacer resoluciones para el nuevo año. Estas pueden ser tan frágiles como las burbujas.

¿Por qué no tomar del año que se fué aquellas cosas dignas de conservar? Cada año tiene escondidos tesoros de inspiración, de oportunidades, de felicidades ofrecidas y recibidas. Quizás, este año usted halló inspiración en la Conferencia de Jóvenes. Quizás halló el trabajo de su agrado. O quizás, halló felicidad en el buen uso de su tiempo.

Pensemos en lo que vamos a conservar del 1946.

Tesoro número 1. El hábito de la oración: "Cuando yo era una niña—dice una distinguida mujer—mi padre acostumbraba hacernos regalos en el día de Año Nuevo. Mientras estábamos en sus brazos, listas a recibir el ansioso regalo, le decíamos: ¡Pero, papá, no tenemos nada que regalarte! El entonces, bajando la vista respondió: "El único regalo que deseamos tu mamá y yo, es que seáis hijas buenas."

"Luego, nos sentábamos calladitas a oír a nuestro padre leer la Biblia. Después no arrodillábamos mientras él oraba. Y así aprendimos a orar....."

Ese fué el regalo mejor que pudo hacer aquel padre. ¿Ha recibido usted la bendición de tener un hogar donde Dios sea su huésped de todos los días? ¿Podría usted decir que en su hogar sólo se habla en el lenguaje de los cielos?

Tesoro número 2. La Fe. Fe en Dios, y en usted mismo. Los expertos nos dicen que la depresión habría terminado antes si hubiéramos podido restaurar la **confianza pública.** ¿Qué significa la frase "confianza pública?" Fe, fe en nosotros mismos, en el trabajo, y en las cosas esenciales.

La fe edifica, y la duda mal encaminada destruye. "La fe es un escudo invulnerable, y ninguna batalla será tan fiera para el hombre que la mantiene valientemente."

Tesoro número 3. Tolerancia y comprensión: No hace mucho una joven madre experimentó una terrible tragedia. Su único hijo fué secuestrado y asesinado..... De esa experiencia de negrura sin par, ha nacido una hermosa idea. Ella ha restablecido una clínica, donde las madres prontas a dar a luz puedan ir y disfrutar del mejor cuidado y donde los recién nacidos serán bien cuidados. En aquella clínica caben todos sin distinción de credo y color.

"Y no había lugar para El en el Mesón...." Pero sí hay lugar en el corazón bondadoso de esta mujer para los niños de otras mujeres.....

Esta madre pudo haber levantado una pared entre el dolor suyo y el dolor de otras. Pudo haber odiado y sumirse en profunda melancolía. Sin embargo, quiso crecer.... y dar a otros sus mejores tesoros: tolerancia y comprensión de las necesidades ajenas.

Tesoro número 4. Maneras de dar. No hace mucho un niño buscaba alimentos afanosamente, angustiosamente..... ¡Y, qué bien se cuidan los cerdos en nuestra patria!

¿Hemos aprendido a dar en este año que está por fenecer? ¿Hemos dado, acaso, al pueblo una parte de lo que le hemos robado? ¿Hemos prestado nuestra ayuda pensando en nuestras convenciones personales? ¿De qué vale una filantropía concebida en los impuros manantiales del robo colectivo?

Otros países. Precisa el esfuerzo aunado del pueblo, la industria y el gobierno. Que haya responsabilidad en todos. Nada de dar sin hacer a otros responsables de lo que reciben, y de lo que pueden ofrecer.

Tesoro número 5. Placer en tener amigos: A veces usamos demasiado ligero la palabra "amigo." Tenemos muchos amigos, pero no todos merecen tan honroso título. Un amigo verdadero sabe cuales son los defectos del otro, y no por eso deja de ayudarle y tenerle en alta estima.

Los libros, también, son nuestros amigos, especialmente, aquellos que nos han estimulado y dado valor para afrontar los difíciles conflictos de la vida. ¿Qué libros usted ha leído en este año que desearía conservar para siempre? ¿Cuáles han sido sus escritores favoritos? ¿Qué literatura ha preferido mejor?

Tesoro N° 6. Riqueza del aprendizaje: "Cuando dejamos de aprender, dejamos de vivir."

Nunca había sido tan fácil como ahora el recibir las últimas noticias del frente mundial. Casi todos tienen a la mano la prensa diaria. Cuando sintonizamos nuestros radios, oimos lo que está sucediendo en América, España, el Oriente, etc. Todos comentan con entusiasmo las últimas noticias.

¿Tenemos nuestro criterio propio acerca de las noticias radiodifundidas o vaciadas en las columnas de los periódicos? ¿Usamos, acaso, la norma cristiana para medir las pulsaciones del mundo?

Si hemos aprendido a usar nuestro criterio, entonces pasaremos al Nuevo Año con nuevas disposiciones y nuevas orientaciones.

Tesoro número 7. El don del amor. "Muchos de nosotros vivimos a solas en este mundo. Si hemos logrado conquistar el amor de muchos, demos gracias a Dios por ello."

El amor de un padre hacia su hijo, de una madre hacia su hijo, de un hombre hacia una mujer, son diferentes facetas de la joya de gran precio. Pero el amor de un alma hacia su Dios es una cosa eterna. ¿Cuántos de estos amores ha conocido usted durante este año? ¿Qué valor halla en ellos? Quizás en alguna Conferencia de Jóvenes o en alguna otra reunión juvenil, usted conoció algunos de sus amores.

"A quienes amamos, servimos." Este es el motivo llave del verdadero amor. Hay una fuente de pasión que nos acerca a otros. ¿Es esto amor? Hay una pura comunión de almas que viene de arriba al corazón de los mortales. ¿Es esto amor? Hay un placer ardiente en el servicio que se ofrece a los necesitados. ¿Es esto amor?

Y cantaba así un seminarista:

"¡Oh amor! que no me dejarás,
Descansa mi alma siempre en ti,
Es tuya, y tú la guardarás....."

Nadie tiene más grande amor que éste: que dé su vida por sus amigos."

Recuento de Tesoros

Clausure el servicio con un breve período donde cada uno diga las más grandes bendiciones recibidas en el año 1946. O pida a los miembros que digan lo que han hecho por hacer de este año un paraíso de amor, servicio y sacrificio. Cierre el programa con una oración de consagración pidiendo por que el 1947 sea el año del Señor.

Escuela Bíblica—Rdo. José A. Luciano, Redactor.

Lección para el 19 de enero de 1947.

Tema: Jesús Entrevistado por Nicodemo. Juan 3:1-11; 16-17.

Lectura Devocional: 1ª Juan 3:1-5.

Texto Aúreo: "De cierto, de cierto te digo, que el que no naciere otra vez, no puede ver el reino de Dios." Juan 3:3.

Lugar: Jerusalem.

Fecha: 27 A. D.

INTRODUCCION

Jesús da principio a su ministerio manifestando su poder haciendo milagros y curaciones dando lugar a que su fama se difunda rápidamente por toda Judea y hasta las esferas intelectuales. Nicodemo un miembro del Sanhedrín, cuerpo de intelectuales que se dedicaba al estudio e interpretación de la ley, al tener conocimiento de la obra de Jesús se convierte en uno de sus fervorosos discípulos aunque mantenía esa relación con Jesús en secreto. La entrevista de este con el Maestro dió lugar a que en el Nuevo Testamento se encuentren las bellas e inspiradoras palabras del capítulo 3 de San Juan.

BOSQUEJO

I. Nicodemo investiga acerca de Jesús. Juan 3:1-2.

I. Quien era Nicodemo. 2. El problema que plantea a Jesús, después de reconocerle como maestro.

II. Jesús instruye a Nicodemo. Juan 3:3-8.

1. Jesús habla acerca de la nececesidad del nuevo nacimiento. 2. Jesús explica el significado del nuevo nacimiento. 3. Jesús explica como disfrutar del nuevo nacimiento.

III. Perplejidad de Nicodemo ante las palabras de Jesús vs. 9-11.

1. Nicodemo manifiesta ignorancia de los métodos divinos. 2. Jesús manifiesta su autoridad en la materia que discute.

IV. Juan interpreta las palabras de Jesús. Juan 3:16-17.

1. Juan explica los motivos de la venida de Cristo al Mundo. 2. Juan 3:16, el Evangelio en miniatura.
a. Grandeza del amor de Dios. b. Alcance del propósito de Dios. c. Parte que corresponde hacer al hombre. d. El hombre se salva o se condena el mismo.

APLICACION

La lección nos revela como un hombre inteligente y de prestigio en la comunidad interesado en aprender mas, recibe provechosas enseñanzas de Jesús. Muchos creen que la religión está en pugna con la inteligencia y que por ser muy inteligentes no necesitan saber de las cosas de Dios.

Temas para los Departamentos:

Párvulos: Un Amigo en la Casa de Dios.

Principiantes y Primarios: Un Hombre vino de Noche.

Intermedios: El Nuevo Nacimiento.

Tema para las Sociedades de Jóvenes

Las Iglesias del Mundo presentan un Frente Unido. Dan. 7:13, 14; Act. 1:8.

Lección para enero 26, 1947.

Tema: Jesús Cruza las Fronteras Raciales. Juan 4:4-10; 27-30, 39-42.

Lectura Devocional: Isaías 49:8-13.

Texto Aureo: "El que bebiere del agua que yo le daré, para siempre no tendrá sed." Juan 4:14.

Lugar: Samaria.

Fecha: 27 A. D.

INTRODUCCION

Uno de los problemas más difíciles que mantiene a los hombres del mundo divididos es el problema racial. Es una tendencia de muchos habitantes del globo creer que su raza es la mejor, que su pueblo es superior a los demás. Esta tirantez racial ha traído al mundo grandes guerras civiles e internacionales. La pasada guerra fué motivada principalmente por este mal. Cristo vino al mundo para enseñarnos a vivir entre individuos y entre pueblos. Nos enseña que todos los hombres son iguales sin distinción de color o nacionalidad. ¡Que pena que existan diferencias raciales entre los que creemos en Cristo!

BOSQUEJO

I. Jesús y la mujer Samaritana. Juan 4:4-10.

1. Encuentro con la Samaritana. 2. Problema racial entre judíos y samaritanos. 3. Jesús pasa por encima de las diferencias raciales y predica su mensaje a la pecadora Samaritana.

II. El Testimonio de la Samaritana. Juan 4:27-30.

1. La primera misionera de Samaria. 2. El mensaje de salvación es llevado a Samaria. 3. El pueblo acepta el mensaje y viene en pos de la Samaritana.

III. Florecimiento evangélico en Samaria. vs. 39-42.

1. Muchos creyeron por el testimonio de la mujer. Jesús permanece dos días en Samaria predicando la salvación. 3. Los samaritanos se reafirman en la fe por lo que aprenden de Jesús.

APLICACION

El encuentro de la samaritana con Jesús fué un encuentro memorable por las siguientes razones:

I. Por la importancia de la Persona con quien ella se encuentra siendo una pecadora. 2. Por las verdades por ella escuchadas. 3. Por el descubrimiento realizado. Descubrió en ella una pecadora y en Cristo su Salvador.

Temas para los Departamentos.

Párvulos: En el Templo.

Principiantes y Primarios: La mujer que vino a sacar agua.

Intermedios: Cristo para todo el Mundo.

Tema para las Sociedades de Jóvenes

La Juventud comparte la Fe Cristiana. Juan 1:35-40.

A LOS PASTORES METODISTAS

1. Envíe sugestiones o temas para el programa de la Conferencia Anual antes del día 12 de enero.

2. ¿Desea que le asegure hospedaje para usted y delegado?

El arreglo será por todo el tiempo de la Conferencia (5 días).

3. No podemos asegurar hospedaje a las visitas.

4. Toda información de hospedaje debe estar en nuestro poder en o antes del día 15. Si no tenemos aviso para esa fecha entendemos que usted hará sus propios arreglos.

5. Nombre de su delegado.

6. Todo hospedaje será en hotel y ustedes saben cuales son las condiciones de los hoteles en la isla para damas.

G. Richardson.

LIBROS

CARLOS SHELDON: EN SUS PASOS, Librería Aurora, Buenos Aires, 1945. 311 páginas.

Coincidiendo con la aparición de la tercera y bien presentada edición de este libro, se publicó en uno de los principales diarios de Buenos Aires, una interesante información que merece mencionarse. En efecto, según un libro que se ha editado en los Estados Unidos, EN SUS PASOS O QUE HARIA JESUS, es la obra que más se ha leído en ese país durante los últimos cincuenta años, exceptuando, como es natural, al "clásico de los clásicos", la Biblia. Los ejemplares publicados hasta el presente en inglés solamente, sobrepasan los nueve millones.

A pesar de que se trata de una obra muy conocida, podemos recordar que, a través de sus páginas nos demuestra el autor en una forma harto interesante y amena, cómo es posible seguir fielmente las huellas de Cristo en nuestro mundo actual. Podemos decir que todo este libro contiene un permanente desafío para todos los evangélicos a vivir **cristianamente**; es decir, a vivir en una forma más valiente y más realista de lo que por lo general lo hacemos. Y al releer estas páginas no es posible dejar de pensar en la forma en que se manifestaría el poder del espíritu de Cristo a través de su Iglesia y de todos los cristianos, y por lo tanto en el cambio fundamental que se operaría en la sociedad humana, si cada cristiano, si cada miembro de nuestra iglesia, al igual que los protagonistas del libro, se hiciera el firme propósito de preguntarse, "¿qué haría Jesús en mi lugar?" antes de actuar en todas las situaciones que la vida diaria les presenta, dispuestos a aceptar todas las consecuencias que tal actitud pudiera traerles aparejada.

En suma, un libro insuperable para poner en manos de la juventud y de todos aquellos que se inicien en la vida cristiana, y un libro que hace mucho bien releer.

—E. H. O.

A NUESTROS LECTORES

A sus lectores, PUERTO RICO EVANGELICO les desea un 1947 lleno de vida abundante y victoriosa. A todos los que han disfrutado de la lectura de esta revista hasta ahora, los invitamos a unirse a nosotros en una intensa campaña de circulación para llevar a PUERTO RICO EVANGELICO a miles de hogares, bibliotecas, agencias, instituciones públicas y privadas, como hospitales, escuelas, talleres, etc., donde queremos servir.

Esperamos confiadamente que las Iglesias, los pastores y los agentes hagan una intensa propaganda para conseguir nuevas suscripciones. A este fin se enviarán ejemplares adicionales.

Puerto Rico Evangélico tiene 36 años de vida, sin haber interrumpido su publicación ni una sola vez. Pronto llegará al número 1000. Para esa fecha, si todos ofrecemos el esfuerzo que necesitamos, la circulación habrá aumentado considerablemente. No deje de hacer su parte desde ahora mismo.

$1.00 al año. Pago adelantado. 24 números. 400 páginas de amena lectura durante todo un año por $1.00.

¡LIBROS! ¡LIBROS!

ACABADOS DE LLEGAR

Los libros anunciados a continuación son todos de primera línea, y no deben faltar en la biblioteca del pastor o líder de la Iglesia.

El Protestantismo, A. N. Bertrand, papel	$1.00
El Carácter del Protestantismo, Carlos Heim, papel	1.00
Bosquejo de Historia de la Iglesia Cristiana, Carlos Heussi papel	1.50
Vida Victoriosa, E. Stanley Jones, papel	1.25
Dios, el Eterno Tormento de los Hombres, Marc Boegner, pap.	0.60
Nuevo Descubrimiento de la Biblia, Susana de Dietrich, papel	0.55
En sus Pasos, o Lo que Haría Jesús, C. M. Sheldon, papel	**0.90**
Cristo y el Sufrimiento Humano, E. Stanley Jones, papel	0.75
Los Hugonotes, Enrique Fliedner, papel	0.50
La Revelación Divina en el Pensamiento Cristiano Actual, varios autores, papel	0.60
El Mundo es Así, Earl M. Smith, papel	0.60
Democracia Trascendente, Alberto Rembao, papel	0.80
Cuadros Luminosos del Antiguo Testamento, Eliot Porter papel	0.35
De mi Infancia y Juventud, Alberto Schweitzer, papel	0.45
Glóbulos Blancos en la Sangre Europea, Allan A. Hunter, pap.	0.50
El Cristianismo y una Paz Justa y Duradera, estudios, papel	0.25
La Justificación por la Fe, Felipe Melanchton, papel	0.30
Dios y el Organo de su Universo, Daniel E. Hall, papel	0.20
Comentario Bíblico de Abingdon, tomo II, tela	3.00
Comentario Bíblico de Abingdon, tomo III, tela	3.00

☞ Nosotros pagamos el franqueo. Haga sus pedidos a "Puerto Rico Evangélico", Apartado 1707, Ponce, P. R.

DIA MUNDIAL DE ORACION

El servicio para el Día Mundial de Oración que se celebrará el viernes, 21 de febrero, y que tiene como tema central: "Enderezad en el desierto camino a nuestro Dios", ha sido traducido al español por la Escuela Bautista de Misioneras en Barranquitas.

Cada iglesia debe indicarnos inmediatamente el número de ejemplares que desean. El precio no pasará de $1.00 por 50 ejemplares.

Srta. Laura Fish,
Apt. 77, Barranquitas, P. R.

CARTERAS ELEGANTES

Carteras de cuero legítimo y duradero. Por un lado tienen el nombre del dueño en iniciales; por el otro el símbolo de la Cruz y Corona. Adentro, las palabras "Puerto Rico para Cristo." Precio, $10.00. Los pedidos a Mr. Vicente Rangel, 14 Washington St., Bloomfield, N. J.

PUERTO RICO EVANGELICO EN EL PROXIMO NUMERO

—"Liga de Reconciliación: Movimiento Positivo, de Afirmación", por el Dr. Angel M. Mergal, de la Facultad del Seminario Evangélico de Puerto Rico.

—"Orientando Tu Vida": Una nueva sección de Problemas Personales que aspira a servir de manera efectiva a los lectores. No prometemos solucionar sus problemas sino ayudarlo para que usted busque la solución cristiana. Léala y escriba a su redactor.

—"Noticias de la España Evangélica" remitidas por el corresponsal B. Castell Frau.

—"Página de las Damas": un servicio para las sociedades femeniles.

—Reseña y Gráficas del Segundo Congreso de Colegiales Cristianos celebrado en el Instituto Politécnico recientemente.

(Viene de la página 10)

mientos de afecto, cantando mejor que nunca: con precisión, con dulzura y con alegría.

Gracias a Dios que nos concedió gozar juntos de tan bella demostración de amor cristiano.

Inocencia Quiñones de Aguayo.

MOTIVOS DE AÑO NUEVO

(Viene de la página 5)

rumbo a la eternidad—para mejor decir, que ya formamos parte de la eternidad.

La visión del Salmista interpreta el sentido de la vida cristiana en el Salmo 126:6. "Irá andando y llorando el que lleva la preciosa simiente." El cristiano, que es el que lleva la preciosa simiente, ya sea pastor o laico, irá andando y llorando; y el ritmo de su andar y el gemido de su lloro tendrá el mismo eco, el mismo compás cuando brilla el sol esplendorosamente así cmo al declinar; cuando sopla la brisa primaveral o cuando hiere el frío invernal; cuando termina el año como cuando comienza.

"Ir andando y llorando" es ir viviendo a la cristiana. Cualquier otra actitud sería indicio de muerte espiritual.

Hay quienes quieren ANDAR sin LLORAR de allí que sea tan simpática a la humanidad la historia del Pesebre..... la caminata de los Magos hasta encontrar al Niño. Pero no quieren ver la proyección del Pesebre: La Cruz. No pueden comprender la realidad y el misterio de la Cruz. La Cruz que es dolor, sacrificio, lloro que se transforma en Redención.

Un año más es solo puerta que se abre, carretera que se nos hace transitable para que continuemos "andando y llorando" en la brega de regar la preciosa simiente, para luego "venir con regocijo trayendo las gavillas." Y "venir trayendo" es lo mismo que seguir andando, que avanzar; solo que en sentido contrario en lo que se refiere a cambio de posición.

SE NECESITAN

Para el Avance de la Obra Evangélica en el Mundo Hispano-Americano

MINISTROS

1. **Consagrados y Esforzados.**
2. **Portavoces de la Palabra de Dios.**
3. **Aptos para la Obra, y**
4. **Preparados intelectualmente.**

La nueva fachada del Seminario.

"¿Cómo oirán sin haber quien les predique?"—San Pablo.

Para informes, diríjase al Secretario del

SEMINARIO BIBLICO LATINOAMERICANO
Apartado 901, San José, Costa Rica

——Las Clases Comenzarán en Marzo de 1947——

MUY IMPORTANTE

A los Veteranos Evangélicos del Ejército Norteamericano

Este Seminario ha sido reconocido y aprobado por la "Veterans Administration" del gobierno de los Estados Unidos. Esto quiere decir que jóvenes evangélicos que son veteranos del ejército norteamericano y quieran prepararse para el ministerio pueden asistir al Seminario Bíblico Latinoamericano empleando el derecho de subvención que se ofrece a todos los veteranos.

Año XXXVI. Ponce, P. R., 25 de enero de 1947. Núm. 14.

PUERTO RICO EVANGELICO

DIRECTOR
Jorge N. Cintrón

ADMINISTRADOR
Israel Bracer.

Pres. Junta de Publicación:
Dr. Florencio Sáez.

⌘

Redactores: Samuel J. Vélez, Joaquín Vargas, Antonio Luciano, José D. Camacho, Julia Torres.

Colaboradores: Angel Archilla Cabrera, Abelardo M. Díaz Morales, M. E. Martínez, Hipólito Cotto Reyes, Angel M. Mergal, Florencio Sáez, Domingo Marrero Navarro, G. Cotto Thorner, CarlosE. Curet, Alberto Rembao, A. Pereira Alves, Oscar Rodríguez, Carmelo Alvarez, Gilberto Robles, Aracelio Cardona, José L. Delgado, J. L. Santiago Cabrera, J. Espada Marrero, P. F. Velázquez, B. Angulo, Rogelio Archilla, Juan B. Huyke, A. Díaz Alfaro, J. M. Amaro, Miguel Limardo, W. F. Santiago, José David Rodríguez, M. A. Valentine, J. Díaz Acosta, José Vilar, M. A. Péllicier, L. Rosario Nieves, T. Rosario Ramos y otros.

⌘

Puerto Rico Evangélico es el órgano oficial de las denominaciones evangélicas: Bautista, Discípulos de Cristo, Metodista, Presbiteriana, Evangélica Unida de P. R. Se publica quincenalmente en los Talleres Puerto Rico Evangélico Inc. Admitido como correspondencia de segunda clase en las oficinas del correo de Ponce, P. R., el día 10 de julio de 1912, de acuerdo con la ley del 8 de marzo de 1879. Acogido a la tarifa especial de franqueo provista en la sección 1108 de la ley 8 de octubre de 1917. Afiliado a la Asociación de Iglesias Evangélicas de P. R.

⌘

Precio de Suscripción: Dentro de la Unión Postal, $1.00 al año. En los demás países, $1.50 al año. Pago Adelantado.

Toda la correspondencia será dirigida a "Puerto Rico Evangélico, Inc." Apartado 1707, Ponce, P. R.

Oficinas de la Dirección, Administración y Talleres Tipográficos radicadas en el edificio Puerto Rico Evangélico, calle Comercio 89, en la ciudad de Ponce, P. R. Teléfono No. 723.

⌘

Año XXXVI. Número 14.

25 de enero de 1947.

CARTAS DEL LECTOR

Salto de Comerío, P. R.
13 de enero de 1947.

Sr. Jesús Ramos,
Organizador A. Padres y Maestros,
Comerío, P. R.

Señor:

Por medio de la presente, deseo manifestarle a nombre de la Asociación de Caballeros Evangélicos de la Iglesia Discípulos de Cristo de Puerto Rico, la cual tengo el honor de presidir, nuestra más enérgica protesta y desagrado por la conducta y falta de respeto a la libertad de opinión manifestada por parte de algunas personas en la asamblea del 11 de los corrientes en Comerío.

En segundo término por la arbitrariedad con que se trataron las opiniones de las minorías.

En tercer lugar por la falta de cultura y civismo demostrada por la Asamblea al aplaudir mientras los delegados disidentes abandonaban el salón auditorio.

Durante este incidente recordábamos a "Dunquerque", y si se nos permite decirlo, creíamos en aquel momento ver de nuevo la garra del ejército alemán asomarse para estrangular de nuevo. Retirarse en la pelea es siempre **honorable.** Ultrajar las minorías es **inmoral.** ¿Dónde está la sangre derramada por la libertad? ¿Seguiremos siendo esclavos? NO. Una cosa es "Las Mayorías Mandan", y otra muy diferente es, "Libertad, Igualdad y Justicia para todos."

A usted que le conocemos personalmente **le extrañábamos...** Porque lo hemos conocido personalmente por muchos años le invitamos para que rectifique su conciencia de **hombre de bien.** Si bien somos padres y maestros, no debemos olvidar que somos hermanos y creyentes en Cristo.

Si hemos labrado una cultura a base de **Sangre, Sudor y Lágrimas,** (Palabras de W. Churchill) no debemos menospreciar a los que no piensan como nosotros pensamos. (Aunque seamos Mayoría es nuestro deber oir la oposición con cordura y respeto.) Amigo mío, para que la Liga se reivindique ante las generaciones futuras debe **rectificar** ante la opinión pública que la juzga. De no ser así el 11 de enero y Comerío pasarán a la historia como páginas de sangre, rojas como la que fué derramada por nuestros compañeros soldados en los campos de batalla por la libertad que hoy se ultraja y corrompe.

Suyo afectísimo,

Juan Marcos Rivera,

* * *

San Lorenzo, P. R.

Cuando supe que nuestro mutuo amigo y compañero, el Rdo. M. E. Martínez, había renunciado la dirección de "Puerto Rico Evangélico", lo lamenté muchísimo y así lo hice saber a él.

Hoy he leído el primer ejemplar de 1947 y me es grato felicitarlo por el material inserto y por la buena apariencia del periódico. Lo felicito a usted por su éxito inicial, y creo que con la ayuda del competente cuerpo de redacción que ha sido organizado, logrará usted seguir adelante en la gran obra de cultura y de evangelización que está "Puerto Rico Evangélico" llamado a realizar en nuestro país y en toda la América Latina.

Espero que continúe con todo éxito la obra de sus antecesores, Díaz Morales, Archilla Cabrera, H. Cotto Reyes, Valentine, y Martínez.

Esperando poder enviarle de vez en cuando mi modesta contribución literaria, quedo,

Muy fraternalmente,

Tomás Rosario Ramos.

* * *

13 de enero de 1947.
"Puerto Rico Evangélico",
Ponce, P. R.

Estimados señores:

Adentro, favor de encontrar ($2) dos dólares para dos años de suscripción a "Puerto Rico Evangélico".

Me da gran placer leer el periódico y no quiero que falte en mi hogar.

Sinceramente,

Mrs. B. R. Campbell.

* * *

Lares, P. R., enero 17 de 1947.

Por la manera como los padres curas se las han arreglado con la dirección de la Asociación de Padres y Maestros, venimos encontrando que, desde la Asamblea de Coamo se le viene haciendo bien difícil a los demás padres que no son curas ni son católicos fanáticos, conseguir sus credenciales para asistir a las Asambleas anuales de Padres y Maestros.

Alvaro Morales Zambrana.

EDITORIAL

CLERICALISMO vs. DEMOCRACIA

Una y otra vez, desde estas columnas se ha advertido al pueblo de Puerto Rico, la inminente amenaza que constituye para su vida democrática el creciente desarrollo del clericalismo romano. Nuestras advertencias no han estado inspiradas por el espíritu sectarista ni el afán de proselitismo. A nuestro favor tenemos muchos métodos nobles y diáfanos que nos permiten cumplir la tarea de evangelización sin tener que recurrir al odio y la discordia.

Al señalar antes y ahora, la deslealtad de la Jerarquía Católico-Romana a las normas de la vida democrática, hemos distinguido siempre, con mucha claridad, que no señalamos al sencillo y buen pueblo católico, que la mayor parte de las veces se siente muy feliz en los círculos evangélicos. Hacia ellos va también la advertencia, porque como puertorriqueños, juntos sufriremos las consecuencias de esta ola de reacción clerical, retrógrada y autoritaria, que hace varios años se extiende desde el Vaticano, inundando hoy todos los pueblos de nuestra América.

En Puerto Rico la Jerarquía Romana quiso interrumpir los procedimientos electorales democráticos aconsejando desde sus púlpitos que se le negara el voto a aquellos candidatos que por sus ideas liberales y progresistas no estaban dispuestos a favorecer la división de las escuelas públicas por motivos sectarios.

A ese intento fascista el pueblo respondió eligiendo los candidatos censurados por la Jerarquía Romana.

En Puerto Rico esa misma Jerarquía, en el pueblo de Coamo dió el primer cuartelazo contra una asociación de padres y maestros que durante muchos años, libre de odios, realizó una labor fecunda en beneficio del niño y la escuela puertorriqueña.

En Puerto Rico, esa misma Jerarquía, en el pueblo de Comerío, logró recientemente un objetivo que durante varios años había estado asechando: dominar durante los próximos cuatro años la Asociación de Padres y Maestros, con el único propósito de fomentar la división sectaria en nuestra población escolar.

Afortunadamente, como una bendición para la democracia en esta isla, allí estaba presente una minoría alerta y valiente, que a pesar de todos los procedimientos antiparlamentarios, y frente a la fuerza de la maquinaria clerical en todo su apogeo, levantó la voz de protesta, denunciando el atentado que culminaba en Comerío.

Esa minoría, después de realizar un supremo esfuerzo para evitar un golpe más del clericalismo organizado contra la estructura democrática de nuestro pueblo, decidió retirarse de aquella asamblea.

Y así, en el mismo pueblo donde moría la democracia en una organización, surgió una Asociación DEMOCRATICA DE PADRES Y MAESTROS. Reunida en la Alcaldía de Comerío, aquella minoría inmediatamente procedió a organizar la nueva asociación, que abre sus puertas a todos los padres y maestros auténticos, que quieren una escuela democrática y una patria donde a las personas no se les dicte su vida desde las sacristías.

La ASOCIACION DEMOCRATICA DE PADRES Y MAESTROS, presidida por el Lcdo. Enrique Anglade celebrará una gran asamblea en la ciudad de Guayama, el domingo 16 de febrero de 1947. A la misma podrán asistir los padres y maestros católicos, espiritistas, masones, evangélicos, ya que para recibir las credenciales y para participar en las deliberaciones no se necesitará la aprobación eclesiástica ni los caucus preliminares.

Todos los padres y maestros que anhelen una escuela puertorriqueña, libre de las luchas sectarias, dedicada a la educación de nuestras generaciones dentro de los métodos pedagógicos inherentes a la democracia, deben unirse, sin pérdida de tiempo, a la Asociación Democrática de Padres y Maestros. Es necesario prestarle toda la cooperación posible y sobre todo, mantener una actitud de vigilancia para que ningún grupo; ni evangélicos, ni masones, ni espiritistas, pueda dominar la nueva Asociación en perjuicio de los demás.

El Clericalismo se ha quitado la careta. Ya los campos están deslindados. A un lado la Asociación Clerical de Padres y Maestros, fiel a la política que su Jerarquía le dicta, haciendo toda clase de esfuerzos para lograr la aprobación del proyecto de ley que pretende destruir la libertad y la neutralidad de la escuela puertorriqueña.

En el otro lado, la Asociación DEMOCRATICA de Padres y Maestros que ha surgido para organizar a todas las voluntades libres, a los hombres y mujeres, que siempre hemos tenido fe en la obra de la escuela puertorriqueña.

A un lado, la Asociación Clerical, que duda de la eficacia del magisterio y de la escuela para desarrollar el carácter de nuestra niñez.

Al otro lado, la Asociación Democrática de Padres y Maestros respaldando la escuela pública puertorriqueña, sin crearle dificultades; confiando en sus posibilidades de servicio, libre como hasta ahora, de la ingerencia indeseable del sectarismo religioso o político.

Clericalismo vs. Democracia. Esa es la consigna.

Juventud y Religión

Por el Profesor Florencio Sáez.

Hemos oído decir a muchos: la religión es para los viejos, los niños y las mujeres, pero no para los jóvenes. Los primeros ya han perdido el vigor de sus años jóvenes, el placer de la vida presente y ya por ellos ha sido escanciado hasta la última gota; de su fortaleza y fuego juvenil ya sólo les restan las pavesas y en estas condiciones se han resuelto dedicar los últimos días a pensar en la vida después de la muerte; los segundos necesitan de las historietas de los héroes y mártires de la religión que les ayudarán a estimular su mente infantil y los hará sentirse héroes y mártires aunque sea en su imaginación; y las terceras llegarán a ser esposas obedientes, sumisas y tolerantes, y el hombre podrá depender de ellas. Pero nosotros los jóvenes no podemos someternos a las innumerables abstinencias, prohibiciones y reprensiones que impone la religión, porque si lo hiciéramos renunciaríamos a nuestra libertad. Privarme de los placeres que me ofrece la vida, negarme a disfrutar del sabroso néctar que me brinda mi juventud, es cometer un grave error. Quiero gozar de toda mi juventud, libar hasta sus heces, y cuando ya esta parte de mi vida haya terminado, entonces, habrá llegado el momento de dedicar mis días a la meditación en las cosas del Cielo.

El concepto equivocado de religión que sustentan los tales jóvenes es lo que los hace pensar y actuar así. Piensan en que si se hacen religiosos tendrán que renunciar al baile, al cine, a los deportes y a todas las distracciones. Que para ser religioso es preciso pensar en el Cielo y olvidar los placeres terrenos. En fin, que para ser religioso hay que ser un monje de claustro, un beato. Quizá hayamos nosotros sido los culpables de se tengan ideas tan erróneas acerca de la religión porque siempre que de ella hemos hablado nos hemos ocupado de acentuar su parte negativa y no hemos hecho destacar su parte positiva. Es cierto que hay abstinencias, prohibiciones y represnsiones en la religión, pero eso no es toda la verdad. El hombre religioso, lejos de ser un esclavo de estas cosas, es el ser más libre. Habiendo examinado todas las cosas ha seleccionado aquellas que contribuyen a su salud física, mental, espiritual y moral. Se abstiene, se prohibe y se reprime a sí mismo de unas cosas que considera de poco valor para permitirse otras que tienen un valor superior. No niega el valor de los placeres terrenales, pero entre varios valores escoge el que le ofrece mayores y más ricos rendimientos. La religión nada me prohibe. Yo a mí mismo me prohibo ciertas cosas que me son dañosas y que me impedirían, si las practicara, de disfrutar de algo que considero superior en la escala de los valores humanos. Quizá se crea alguien que el religioso no goza de la verdadera vida, porque huye de los placeres terrenos, pero ésta es una equivocación. Entre los placeres transitorios y efímeros que nos ofrece la vida y aquellos que por su calidad me hacen un hombre más inteligente, más comprensivo, desarrollan en mí un interés profundo por el bienestar de la humanidad y me hacen más saludable, yo mostraré mi preferencia y optaré por los últimos y rechazaré los primeros. Y al hacer esto no cometo el absurdo de rendir mi libertad para hacerme un esclavo de la vida religiosa. Al contrario me hago un ser más libre, por cuanto me hago señor de mí mismo y determino a mí mismo lo que me es más conveniente, y practico aquello que me eleve a un plano de vida superior y me abstengo voluntaria y espontáneamente de todo lo que estorbe mi camino hacia la realización de ese ideal. El joven para ser religioso no tiene que escoger entre una vida de abstinencias, prohibiciones y represiones y una vida de libertad sino entre una vida que merma la libertad a cambio de unos cuantos placeres pasajeros y una vida que promueve y amplía nuestra libertad encontrando hondo placer en abstenernos, prohibirnos y reprimirnos de aquellas cosas que son un obstáculo e impedimento para la promoción y fomento de esa libertad.

Podemos ver, pues, que la religión en lugar de ser una cadena que nos esclavice, es el fuego que funde esa cadena y nos declara libres para vivir una vida de constante juventud, ya que los que sustentan la religión verdadera tienen dentro de sí la fuente de la juventud que en vano buscó Ponce de León para recobrar su vigor perdido y que pudo tan fácilmente hallar en una vida intensamente religiosa.

LA DADIVA

Dar sería lo más llano.

—Dadnos — dicen los simples,— y tendremos; mas no saben qué tendrán.

—Tomad — dicen los otros, y no saben qué dan.

Porque ignoran que cada cosa es diferente en cada mano.

Por lo cual dice la vida: Tomad según podáis.

Hay quienes poseen mucho; hay quienes poseen bien poco; pero la medida para la dádiva y para el goce de lo que se posee es lo que cuesta encontrar y lo que determina su valor.

Constancio C. Vigil.

¡LIBROS! ¡LIBROS!

El Manto Sagrado. Douglas. $2.50.
Cantos de Los Barrios Bajos. T. Kagawa. $0.60.
El Erial. C. Vigil. $1.00.
Diccionario Castellano. Real Academia. $16.50.
Diccionario Velázquez-Inglés-español. $6.50. Acompañe su pedido con el importe. Pagamos el franqueo.

Cooperativa Librería Evangélica
Betances, Esq. Degetau. Apt. 1727.
Bayamón, P. R.

Iglesia Alianza Cristiana y Misionera

77 Este, Calle 114, Nueva York

Rdo. Gilberto Candelas, Pastor.

Bienvenida amorosa a toda nuestra parentela espiritual.

CARTERAS ELEGANTES

Carteras de cuero legítimo y duradero. Por un lado tienen el nombre del dueño en iniciales; por el otro el símbolo de la Cruz y Corona. Adentro, las palabras "Puerto Rico para Cristo." Precio, $10.00. Los pedidos a Mr. Vicente Rangel, 14 Washington St., Bloomfield, N. J.

Vidas Amargadas

Por Miguel Limardo

Ruth 1:20

Noemí significa "dulzura."
Mara significa "amargura."

¡Tránsito de una vida placentera a una vida amargada! —No me llaméis Noemí sino llamadme Mara.—Con estas palabras respondía Noemí a la salutación de sus amigos cuando al regresar de los campos de Moab salían a recibirla.

Llena había salido la bethlemita de su ciudad natal y vacía volvía a ella. Tras la pérdida de su consorte sobreviene la de sus dos hijos. Y como si fuese poco, se siente acosada por el hambre. Tales las tristezas de su peregrinación por tierras moabitas que no quiso más se la llamase Noemí, "la dulce" sino Mara "la amargada."

Vidas amargads las encontraréis por doquiera. ¡Amargadas por el aguijón de la enfermedad! Los quebrantos molestos que no acaban con la vida de una vez pero poco a poco le van dando un sabor amargo al vivir de todas las horas. Enfermedades contra las cuales el hombre lucha en vano y como en el caso de la mujer del padecimiento de los doce años de quien nos hablan los evangelistas, "gastan mucho en muchos médicos y nada aprovecha." Con todos los adelantos de la ciencia la humanidad todavía no ha podido liberarse de sus quebrantos. En este predio de dolor hay todavía lugares donde el saber humano no ha tocado una sola pulgada.

¡Vidas amargadas por el acicate de la miseria! La escasez causa mucha amargura de espíritu. Son los días sin pan y las noches sin lumbre que gravitan pesadamente sobre el espíritu. En un mundo como el nuestro hacen legión estos amargados. Es Jean Valjean de Víctor Hugo, que deambula de noche por las calles, atisba las mesas dispuestas para la cena, el humo que sube de los pucheros calientes, el olor a carne asada y se pregunta: "¿Por qué no he podido conseguir un mendugo de pan para los míos?"—Es Marmeladoff de Dostoiesky, cuando desamparado y abrumado de soledad, se dice en una encrucijada: —¿Comprende usted, señor, lo que significa esta frase? no tener ya hacia donde ir. Es aquella muchachita del Pájaro Azul cuando dice a su padre: —¿Por qué, papá, en la casa del rico hay abundancia de juguetes y de manjares y en la nuestra no los hay?

¡Vidas amargadas por el acíbar de los recuerdos tristes! La vida entera está llena de experiencias tristes que se proyectan sobre el futuro y lo ensombrecen. El recuerdo atenacea. ¡Si pudiéramos olvidar. ¡Si como el artista pudiéramos, de un solo pincelazo, sembrar la luz allí donde hay sombras incongruentes! ¡Si pudiéramos sublimar nuestro dolor y como Virgilio decir en gesto trascendente: —"Esto que ahora me entristece me traerá algún día un recuerdo feliz."

¡Vidas amargadas por la ponzoña del odio! ¡Hay de aquellos que no saben perdonar y cuyo rencor va dejando un amargo sedimento en sus corazones! Boreham, el ilustre escritor australiano, nos cuenta de un hombre que no supo perdonar. Revelaba una infinita amargura. No tenía amigos. Habitaba un caserón viejo, casi deshecho, en la selva. Procuraba no hablar con nadie. Los niños se apartaban de su lado y antojadísimas versiones se decían respecto a su persona. Uno decían que en su juventud había sufrido un desengaño amoroso; otros que era un avaro; algunos que era un delincuente que llevaba un secreto terrible en su conciencia. Pero todos estaban equivocados. Un amigo le había inferido un grave mal. —"Le recordaré", dijo en su resentimiento, "hasta el mismo día de mi muerte." Y así lo hizo. Cuando llegó ese día se dió cuenta que el recuerdo del mal que no supo perdonar había amargado su vida entera. —"He repasado", decía, "los detalles de aquel mal cada mañana; lo he meditado cada noche, maldije al culpable cien veces al día. Veo ahora, agregó, que mi odio no ha dañado a nadie más que a mí mismo." Son dignas de lástima aquellas vidas amargadas por la ponzoña del odio.

¿Dónde encontrar remedio que cure el mal de estas vidas amargadas? En vano lo buscan los hombres por todas partes. Unos escancian hasta la saciedad la copa de los placeres. Otros emprenden los largos viajes de recreo. A lo más logran una alegría fugaz, como un relámpago. Se asemeja mucho el hombre al payaso que se llamó Garric, que con su vida amargada trataba de endulzar la de los demás y con todo el afán de su consulta no pudo dar cima al remedio de su propia amargura.

Sediento el pueblo de la peregrinación encuentra en el desierto una fuente, pero, ¡que desengaño! sus aguas son aguas amargas. Aquella fuente también se llamaba Mara. Pero el caudillo obedeció la voz de Dios que le ordenó a introducir la rama de un árbol en aquellas aguas y al instante se tornaron en aguas dulces y de agradable sabor al paladar.

¿No es eso, precisamente, lo que Cristo hace en nuestras vidas? El toma el agua amarga de nuestra existencia y la convierte en agua dulce de una nueva vida.

DOMINGO

Esta clara mañana de domingo
He nacido de nuevo.
He vivido un instante interesante
El momento ideal de Nicodemo,
He sentido a mi Dios dentro del alma
Y he besado las plantas del Maestro.

Hoy me llenó de gracia
Un destello del sol mañanero,
Y me ungió con su azul claridad
El milagro infinito del cielo;

Me prestó sus mil alas
El viento volandero
Y subí hasta la cumbre de mis ansias
Donde besé las plantas del Maestro.

Fué un momento no más,
El paisaje
Se llenó de ideal recogimiento,
El cielo iradió gracia
Y fué armonio el viento.
Los árboles dejaron de ser verdes,
El blanco de los techos,
Lo negro de las cosas,
Todo color de luz fué hecho.
Y sobre el paisaje,
La espiritual figura del Maestro.

Esta clara mañana de domingo
He nacido de nuevo.
He vivido un instante intensamente
El momento ideal de Nicodemo,
He sentido a mi Dios dentro del alma
Y he besado las plantas del Maestro.

Carmen R. de Alvarado.

El Dr. Mergal contesta . . . . .

N. de la R.—Nos place presentar a nuestros lectores esta sección de preguntas y respuestas, a cargo del Dr. Angel M. Mergal, Profesor de Griego en el Seminario Evangélico de Puerto Rico y frecuente colaborador en esta revista.

Agradeceremos que las preguntas o consultas que se refieran a esta sección estén relacionadas con temas religiosos, bíblicos o teológicos.

La correspondencia puede dirigirse al Dr. A. M. Mergal, Seminario Evangélico, Río Piedras, P. R.

San Juan, P. R.

Distinguido señor:

Leí unas manifestaciones en "El Mundo" del día 15 de diciembre de 1946 en las que usted informa que en Puerto Rico se formará la Liga de Reconciliación y Paz ya existente en los Estados Unidos. Como uno de los principios básicos que hay que aceptar antes de poder pertenecer a dicha organización, es el número 2, en el cual la persona interesada "rehusa participar en guerra alguna o aprobar preparaciones militares."

"¿Qué sería de los Estados Unidos si sus habitantes se afiliaran a dicha Liga, que en uno de sus principios básicos prohibe "participación en guerra alguna" ante una agresión de potencia enemiga, impía y antidemocrática (digamos Rusia, por ejerplo? ¿Cómo podríamos defender nuestra libertad, nuestras familias, nuestra patria, si sus ciudadanos aceptamos el principio número 2, ya mencionado.?

En espera de su pública respuesta, queda suyo,

Georgie Stucker.

Aquí no hay dos preguntas, mi estimado señor, sino múltiples. Esta es la primera. ¿Existen potencias (naciones) enemigas, impías, antidemocráticas, (digamos Rusia) o solo ciudadanos y líderes enemigos, impíos y antidemocráticos en todas las potencias, chicas y grandes, del mundo entero? ¿Son las naciones como tales, o esos individuos poderosos los responsables por las agresiones? ¿Llegaría la ocasión de tener que defender con atómicas a nuestros niños, mujeres y civiles, destruyendo millones de niños, mujeres y civiles indefensos de otras naciones, si aislamos a tiempo esos criminales de todas las naciones, incluyendo los de Estados Unidos, como hace la policía de N. Y., Chicago o San Francisco con sus gangsters, o como hicieron Koch y Pasteur con los bacilos patógenos de enfermedades fulminantes, como son la tuberculosis y la hidrofobia? Usted no destruye un cuerpo entero para curar un catarro. ¿Por qué tiene que seguir tan absurdo método cuando se trata de millones de cuerpos?

Cuando se adopta la posición de la Liga, científica y no emocionalmente, se acepta toda la teoría, no un punto aislado, pues de ese modo es imposible evitar la falacia en que ha incurrido el señor Stucker: juzgar el todo por la parte. Ni los 120,000 y más miembros ingleses de la Liga, ni los 15,000 en Estados Unidos, ni los otros tantos esparcidos en veinte naciones más a través del mundo, encierran su posición en las estrechas paredes de un credo verbal. Pero si los lectores según la definición del principio básico de la Liga, ciertamente no es el número dos que ha destacado el señor Stucker, sino el número uno: "Trabajar para abolir las guerras y fomentar la buena voluntad entre naciones, razas y clases." Poned el acento en los verbos, en la acción, **trabajar, fomentar,** y sobre todo en el segundo. La manera más eficaz, si no la única, de erradicar el mal es fortaleciendo el bien. La Liga es un movimiento de afirmación, de creación, no de negación.

El señor Stucker, como la mayoría de los que hasta ahora han aceptado la filosofía de la Liga, es cristiano. El concepto de paz que sustenta la Liga es un concepto creador, el que se expresa en el **Sermón del Monte** con una palabra griega que, parafraseada en español, resultaría así: "Felices los autores (creadores) de paz; porque ellos serán reivindicados como de la propia naturaleza (carácter) de Dios." El más grande pacificador, el Príncipe de Paz, ciertamente no fué un negador, anunció la paz al mundo; pero no matando a los enemigos, sino muriendo por ellos. Una curiosa forma de acción creadora, aunque se la llame equivocadamente su Pasión. El es nuestro modelo.

"Sólo cuando he armonizado mi conducta con mi fe tengo derecho a hablar." Palabras de Felipe Vernier ante el juez o presidente del tribunal francés que le juzgue Acción y fe, no fe y negatividad.

"¿Por qué no ofrecer al patriota una técnica más honorable y efectiva de defender a su país que los gases venenoso y el odio y la mentira organizados" pregunta el genial ingeniero suizo Pedro Cerésole. El mismo lo ha contestado creando el **Servicio Internacional** de Voluntarios que desde el 1920 hasta hoy ha laborado sobre toda la faz de la tierra creando la paz por acción positiva.

"Paz por medio de la cooperación económica." ha sido el grito combativo del viejo e ilustre luchador inglés Jorge Lansbury. La búsqueda de "una técnica de cambio social más efectiva y duradera que la comunista," ha sido el ideal de este creador de paz. "El pacifismo," dice, "no consiste en la queja: '¡Cuán terribles son las atrocidades de la guerra!' Es un principio de acción y aquí no cabe irresolución alguna."

Aldous Huxley, el ilustre autor y pacificador inglés, ha escrito: "No cabe para los problemas del mundo una solución política que no esté basada sobre y acompañada de una solución personal." El meritísimo puertorriqueño don Federico Degetau nos ha sugerido una de estas soluciones personales: "Si quieres paz prepárate para la paz." Las guerras ya no duran ni cien ni treinta años. Es posible que la próxima, si se usa la super-atómica, no dure 24 horas. Si en lugar de pasar los intermedios preparándonos para la próxima, los pasáramos creando instrumentos de paz internacional, no se presentaría la ocasión que teme el interrogante, en que tengamos que anticiparnos a la muerte nuestra, matando primero, como hacen los bandidos en el cine y en la realidad. La contestación es la siguiente: Si quieres paz, gánala a tiempo creándola, dando tu vida en acción creadora de paz, y no preparándote para sacrificar la ajena en acción destructora de muerte.

Mundo Contemporáneo

Desde España:

Se ha celebrado últimamente en Madrid, por la rama española de la Alianza Evangélica, un acto en el que tomaron parte importantes figuras del campo evangélico español; en conmemoración del primer centenario de la fundación de la Alianza Evangélica Universal, cuya actuación a favor de los protestantes españoles, fué especialmente activa y eficaz, cuando la persecución de D. Manuel Matamoros, D. José de Alhama y O. Antino Carrasco, a quienes acusados de hacer propaganda protestante les fueron arrebatados algunos ejemplares de la Biblia en castellano, los que fueron quemados públicamente por orden de la autoridad.

* * *

Por primera vez en España, los católicos han celebrado EL DIA BIBLICO. (Los evangélicos lo vienen celebrando desde hace 30 años.) El acontecimiento merece ser conocido por todo el mundo, por lo extraordinario del caso, ya que denota una evidente evolución del catolicismo español. Del Día Bíblico Católico se hizo gran propaganda. La prensa dedicó artículos y editoriales a la Biblia.

* * *

Sabemos también del propósito que se está alentando para el establecimiento de una "Sociedad Bíblica Católica" en España. **B. C. F.**

* * *

Conferencia Mundial de la Juventud Cristiana

En Oslo, Noruega, se reunirá la Conferencia Mundial de la Juventud Cristiana desde el 30 de julio hasta el 9 de agosto de 1947.

El programa de cada día incluirá momentos de adoración a cargo de los distintos grupos juveniles. Luego las ponencias que junto a los sermones dominicales desarrollarán el tema del Congreso: "Jesucristo es Nuestro Señor". La Conferencia se dividirá en grupos de 30 delegados para celebrar Estudios Bíblicos en torno al "Mensaje de la Palabra de Dios para el Mundo Contemporáneo". Las horas de la tarde estarán libres hasta el momento en que los mismos grupos vuelvan a reunirse para discutir sus experiencias personales durante los años de la guerra, en aquellos aspectos relacionados con los nueve sub-temas del Congreso: 1. Libertad y Orden. 2. Responsabilidad Cristiana en un Ambiente Secular. 3. Hacia un Orden Mundial. 4. El Hombre y sus Invenciones. 5. La Familia en la Comunidad. 6. La Congregación Cristiana y su Vida en la Comunidad Local. 7. La Educación en el Mundo Contemporáneo. 8. Los Cristianos Afrontando el Problema Judío. 9. La Iglesia Ante el Mundo.

El Congreso estará compuesto por 1170 delegados, menores todos de 30 años y dos terceras partes no mayores de 25 años, siendo la edad mínima los 18 años. Los idiomas oficiales serán inglés, y alemán y francés.

Los delegados tendrán la oportunidad de informar acerca de sus respectivos países y deben estar capacitados para exponer los puntos de vista de las organizaciones que representan.

El delegado puertorriqueño, que representará a la Federación de Colegiales lo es el estudiante universitario Ramón García Santiago, a quien nos referimos en otra página de esta edición.

* * *

El Nuevo Presidente de Méjico.

El Presidente electo de Méjico, Lic. Alemán, procede de una familia cristiana evangélica. Su madre Doña Tomasita Valdez de Alemán es una devota cristiana, miembro de la Iglesia Metodista de Gante. Su hermano, el Dr. Salvador Alemán y esposa son miembros de la iglesia de Gante donde se celebró la Conferencia General del Metodismo Mejicano.

Hubo un servicio especial en el hogar de uno de los miembros de aquella Iglesia, para pedir a Dios muchas bendiciones para el nuevo Presidente. Asistieron unas ochenta personas, entre ellas la Sra. Valdez de Alemán. Oremos más y más por esta santa mujer y por su hijo llamado a dirigir los destinos de ese gran pueblo.

(De "El Evangelista Cubano.")

QUIEN ES QUIEN

Rdo. Miguel Limardo Castillo:

Pastor de la Fraternidad de Universitarios Evangélicos bajo los auspicios de la Asociación de Iglesias Evangélicas de Puerto Rico. Pertenece a la Iglesia Evangélica Unida de P. R.

* * *

Dr. Angel M. Mergal:

Profesor de Griego y Nuevo Testamento en el Seminario Evangélico de Puerto Rico.

En esta edición inicia su sección de Preguntas y Respuestas.

* * *

Dr. Florencio Sáez:

Profesor de Historia Eclesiástica en el Seminario Evangélico de Puerto Rico y Presidente de la Junta de Publicación de nuestra revista.

* * *

Sra. Julia Torres Fernández:

Presidenta de la Asociación de Damas Metodistas. Maestra de la Escuela Superior Intermedia de Playa de Ponce. Inicia esta vez la Sección "Damas Evangélicas."

* * *

Ismael Montañez Brugueras:

Colabora en la Sección de Libros. Sirve como pastor de la Iglesia Bautista de Barranquitas, P. R.

* * *

Rdo. Joaquín Vargas Mejías:

Ministro de la Iglesia Discípulos de Cristo. Es redactor de la página de noticias de esa denominación.

* * *

Sra. Carmen R. de Alvarado:

Secretaria de la Junta de Servicios al Estudiante en la Universidad de Puerto Rico. Miembro de la Iglesia Discípulos de Cristo en Santurce.

Nos ha regalado una de sus poesías.

* * *

Sra. Vicenta Ch. de Villaronga:

Autora del poemario "Flores Místicas" del cual publicamos "Mi Hogar", en la Página de las Damas.

LA CARATULA

La Torre de la Universidad de Puerto Rico. Cortesía de la Fraternidad de Universitarios Evangélicos.

Segundo Congreso

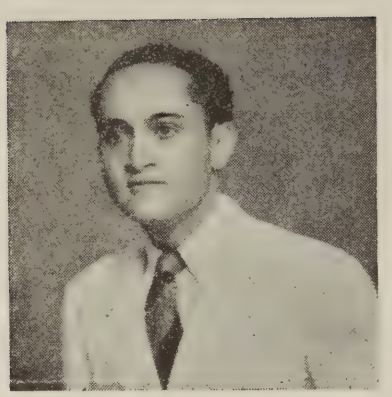

Sr. Ramón García Santiago.

CONCIENCIA ESTUDIANTIL CRISTIANA

En el Instituto Politécnico de Puerto Rico se reunió durante los días 3, 4, y 5 de enero el Segundo Congreso de la Federación de Colegiales Cristianos, organización integrada por los estudiantes evangélicos de los tres centros de educación universitaria de nuestra isla.

Un magnífico programa rigió todo el horario. Meditaciones, conferencias, sesiones administrativas, momentos de camaradería y recreación, todo a la manera cristiana, con la alegría y la inquietud de una mocedad alerta.

Al despedirnos, cuando la caravana de las delegaciones abandonaba las colinas de Santa Marta, haciendo síntesis de impresiones coincidíamos en que los días vividos en el Poly fueron demostración plena de una creciente conciencia estudiantil cristiana.

* * *

Nueva directiva de la F.C.C.: Presidente, Samuel Polanco; vicepresidente: (vacante por ahora); secretario general, Angel Luis Jaime; secretaria corresponsal, Ana Inés Braulio; tesorera, Josefina de León.

* * *

El Rdo. Miguel Limardo, Pastor de la Fraternidad de Universitarios Evangélicos y Consejero de la Federación autorizó las siguientes manifestaciones en torno al Congreso:

"Nuestros muchachos regresaron felizmente. Por las impresiones que recojo me doy cuenta que están contentísimos de haber disfrutado de una experiencia tan rica. Hay ideas nuevas trabajando en la mente de muchos. Podemos esperar, por lo tanto, nuevas orientaciones en las vidas de ellos. Si uno sólo tomase una decisión seria, sería motivo suficiente para sentirnos más que compensados del Congreso. Creo que la nota culminante la dió la Sra. Harbison. Sus mensajes produjeron una honda sacudida en el espíritu de nuestra juventud allí reunida. Me siento, pues muy esperanzado."

* * *

Estadísticas del Congreso

	Delegados
Universidad de P. R.	56
Instituto Politécnico	9
Visitantes (Graduados)	31

Denominaciones representadas

Bautistas	21
Evangélica Unida	16
Presbiterianos	12
Metodistas	8
Discípulos de Cristo	5
Evangélica Dominicana	2
Católica	1
	65

* * *

Ramón García Santiago, miembro de la Fraternidad de Universitarios Evangélicos, fué electo como delegado de la F.C.C. a la Conferencia Mundial de Jóvenes Cristianos que se celebrará en Oslo, Noruega desde el 30 de julio hasta el 9 de agosto de 1947. El delegado puertorriqueño asistirá también a una Conferencia Internacional de Estudiantes a celebrarse en Suecia, después de finalizar su misión en Noruega.

* * *

Mensaje al Segundo Congreso de la Federación de Colegiales Cristianos de Puerto Rico

Estamos empeñados en el desarrollo de una organización estudiantil que tiene como fundamento una fe común. Fe que sentimos y queremos vivir colectivamente. Pero para que esta expresión colectiva sea posible, necesitamos antes experimentar la fuerza de esa fe en cada uno de nosotros. Entiendo, que como organización desea-

Delegados al 2º Congreso

mos alcanzar una conciencia estudiantil cristiana colectiva. Pero es importante que para el logro de tal aspiración sustentemos una fe pesronal definida e inquebrantable. Esperamos que a través de todo el programa podamos encontrar medios para el ahondamiento de la fe personal que pueda conducirnos al logro de una con-

egiales Cristianos

ciencia estudiantil cristiana y a la expresión personal y colectiva de nuestra fe común.

Ana I. Braulio.

San Germán, P. R.
3 de enero de 1947.

brado en el I. Politécnico

¿QUE ES EL EVANGELIO?

Por H. J. Harbison.

El Evangelio es una fe. Yo no veo el poder que abre una puerta, pero sé que la puerta está abierta. Yo no veo el poder que sostiene el mundo y las personas pero veo que viven, son y se mueven.

El niño no ve el amor de sus padres, pero no duda que lo hay. No tiene que preguntarlo. La creencia en Dios es un acto de fe. Es imposible llegar al Evangelio sin pasar por la fe para luego experimentarlo en la vida. Pero esa fe no vale hasta que la sometemos a la prueba.

La fe debe someterse a la mente. La cabeza no es para adornarla. No hay nada en la fe religiosa que no pueda pasar la prueba de la mente. De lo contrario, no es la verdad. Nuestra mente es para usarla en la religión.

Si decimos que Dios es bueno o malo, debemos someterlo a prueba. Dios es bondad, amor. Todo lo que es bondad y amor en el mundo, es Dios. Tan sencillo que es difícil entenderlo.

El motivo principal de Jesús es hacernos hijos de Dios que vivamos como tales. Si la religión es para otro mundo, no sirve para las reformas de Puerto Rico. Cada uno tiene la potencialidad de ser hijo de Dios. El nos ha dado una voluntad libre. El hombre puede seguir a Jesús o cualquier otro camino.

La voluntad libre es parte integral de la fe. Podemos decidirnos por una vida secular o por una vida religiosa. Para la vida secular podemos prescindir de la Iglesia.

Porque creo en el Dios de lo imposible es que puedo lograr mis ideales. Mi viaje a Puerto Rico es para salvar mi alma, ya que si no vivo mi fe, mi alma moriría. No podemos tener esta fe sin vivirla. Se nos muere.

El Evangelio es un Hombre, una Persona. Un Hombre, una Persona, que vivió completa la voluntad de Dios y nos mostró el camino para nosotros lograrlo también. Nos dió información sobre Dios, de manera

Rdo. M. Limardo Castillo.

tan sencilla que un niño puede entenderla. El vivió la vida de Dios y nos dijo que nosotros podíamos vivirla. Que es posible para nosotros. Esa vida puede cambiar a Puerto Rico y al mundo.

Jesús nos enseñó algunas normas. El nos dió normas para juzgar el programa del Partido Popular y de cualquier otro partido. El nos enseña a usar los movimientos en la medida en que sirven para realizar sus principios.

Yo dejaré cualquier movimiento o partido cuando no me permita la realización de mis ideales cristianos.

El Evangelio es un Camino. Jesús es el CAMINO hacia Dios. Por su vida demostró el amor. Nunca lo cambió por otro motivo. No hay problema que no se resuelva por el amor. El camino hacia Dios es el de entregarnos a si mismo, a Dios.

Yo no tengo paciencia con los que hablan de la CRUZ sin saber lo que dicen. Yo si sé que fué hecha de madera..... y corrió sangre por ella.

La práctica del Evangelio queda, permanece, "Dios Vive en Castañer Ahora" fué la exclamación de un padre al ver como su hijo había recobrado la salud.

Querríamos ver a Jesús..... El que ama su vida, la perderá.

La Sra. Harbison dictó un cursillo sobre "La Practicabilidad del Evangelio". Lo anterior, es una síntesis de su primera conferencia.

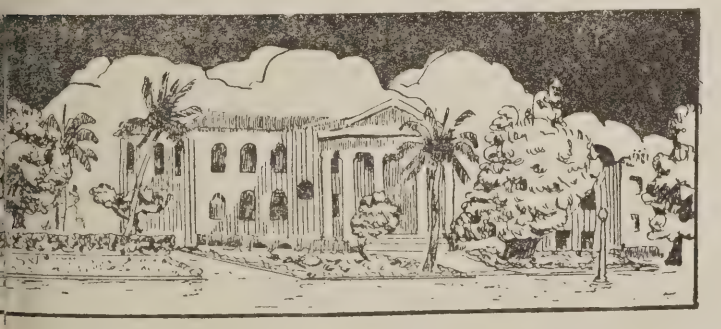

Campo Discípulos de Cristo

Rdo. J. Vargas Mejías, Redactor, Apartado 64, Bayamón, Puerto Rico.

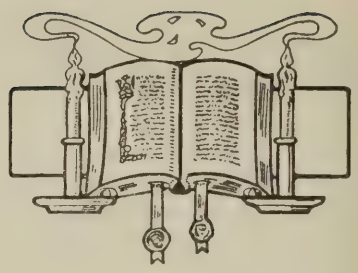

TRIGESIMANOVENA CONVENCION ANUAL DE LAS IGLESIAS DE CRISTO (DISCIPULOS)

A celebrarse en Corozal, P. R., durante los días 26 de febrero al 1° de marzo de 1947.

Tema: Conviene que el Evangelio sea Predicado. Mar. 13.10.

Miércoles 26.—Por la tarde

3:00 Matrícula.

5:00 Ceremonia de iniciación de los trabajos, por el presidente de la Convención.

5:00 Receso y comida.

Miércoles 26.—Por la noche

7:30 Servicio devocional a cargo del Rdo. Joaquín Vargas Mejías. (20 min.)

7:50 Bienvenida a cargo de la Iglesia local. (10 min.)
Contestación, a cargo de la Iglesia de Cristo de San Juan. (10 min.)

8:10 Anuncios por el presidente de la Convención.
Nombramientos de Comités: Recepción. Ponencias. Resoluciones.

8:25 Himno.
Mensaje del presidente de la Convención.
Himno.
Bendición.

Jueves 27.—Por la mañana

8:00 Devocional a cargo del Rdo. Juan R. Alvarez. (20 min.)

8:20 Sermón: "Una Iglesia de Visión y Acción" por el Rdo. Isidro Díaz López.

9:20 Himno:

9:30 Informe de los delegados de las Iglesias a la Convención. (Cada delegado presentará su informe por escrito.)

11:45 Himno.

12:00 Receso.

Jueves 27.—Por la tarde.

1:30 Devocional a cargo del Rdo. Buenaventura Angulo. (20 min.)

2:00 Sesión de Negocios de la Convención.
1. Presentación de los delegados fraternales, por el Comité de Recepción.
2. Lectura y aprobación de las actas anteriores.
3. Informe del Pres. de la Junta Administrativa.
4. Informe del Sec-Tes., Rdo. Garland Farmer.
5. Informe del Pres. del Seminario Evangélico por el Rdo. Dr. H. J. Williams.
6. Informe del Pastorado Universitario. Rdo. Miguel Limardo.
7. Informe de la Socedad Bíblica Americana por el Rdo. M. A. Valentine.
8. Informe del Pres. del Comité Pro-Cincuentenario.
9. Presentación de nuevos obreros.
10. Informe del Evangelista: Rdo. Carmelo A. Pérez.
11. Informe de los directores de nuestra Iglesia de Cristo en la Asociación de Iglesias Evangélicas. Por el Rdo. Garland Farmer.
12. Informe de la Librería Evangélica. Rdo. V. I. González.
13. Informe de "Puerto Rico Evangélico": Rdo. Hernández.
14. Informe del pastorado de las Instituciones Insulares: Por el Rdo. B. Badillo Bello.

4:30 Himno.
Bendición.

5:00 Receso.

Jueves 27.—Por la noche

7:30 Devocional a cargo del Sr. Rafael Cuna. (20 min.)

8:00 Anuncios.

8:15 Mensaje a cargo del Dr. George Walker Buckner Jr., Editor de la revista "World Call."

9:00 Himno.
Bendición.

Viernes 28.—Por la mañana

8:00 Devocional a cargo del Sr. Fidel Martínez. (30 min.)

8:30 Mensaje a cargo de la Sra. Mac Yoh Ward.
Himno.

10:00 Tema: "El Evangelismo del Nuevo Testamento Funcionando Hoy", por el Dr. Angel M. Mergal.

11:15 Discusión del tema anterior.
Himno.

12:00 Receso.

Viernes 28.—Por la tarde

1:15 Devocional a cargo del Rdo. Gregorio Florán. (20 min.)

1:30 Informes Sesión de Negocios de la Convención:
Informe del Comité de Ponencia.
2. Elección de la nueva Junta Administrativa.
3. Elección de la nueva directiva de la Convención.
4. Sitio de la próxima Convención.
5. Informe del Comité de Resoluciones.

3:15 Instalación de la Directiva electa.

3:30 Servicio de alabanzas a cargo del Rdo. F. Santana.

4:00 Servicio de Comunión a cargo de:
1. Rdo. V. I. González (director).
2. Rdo. Jesús M. Rodríguez.
3. Rdo. José María Torres.
4. Rdo. Augusto Coto Reyes.
5. Rdo. Santiago Rivera.
6. Sr. Adolfo Torres.
7. Sr. Fernando Cabrera.

5:00 Receso.

Viernes 28.—Por la noche.

Servicio Evangelístico en la Plaza Pública de Corozal.

7:00 Desfile desde el templo.

7:30 Devocional a cargo del Rdo. Herminio Narvaez.

8:00 Mensaje, por el Rdo. Domingo Marrero Navarro.

9:00 Himno.
Bendición.

Sábado 1° de marzo.—Por la mañana.

8:00 Devocional a cargo del señor Miguel A. Morales.

8:30 Foro: "La Mayordomía Cristiana", por el Rdo. Mateo Cruz.

9:30 Discusión del tema anterior.
Himno.
Despedida.

12:00 Almuerzo.

Apolonio Melecio, Sec.

Manuel Lizardi, Presidente.

Campo Metodista

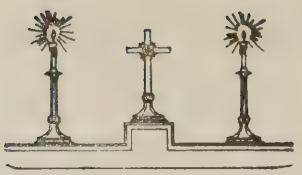

MAUNABO.—**Rdo. P. T. Méndez.**

Nuestra hermana, la señorita Rhode González, fué nombrada para trabajar como profesora en el poblado de Palo Seco. La Srta. González es hija de nuestro hermano y predicador local don Nicolás González. Nuestra sincera felicitación.

El elocuente discurso de bienvenida que pronunciara en la reunión de ministros nuestro hermano don Agustín Torres, fué contestado magistralmente por el Rdo. José T. Nieves de Arroyo.

Varios hogares de hermanos han sido probados por enfermedades; entre ellos los siguientes: doña Lila Caratini, doña Carmen Morales y su niño, don César Vallés, quien estuvo recluído varias semanas en la clínica del Dr. Mejía en Humacao, P. R., doña Blasina Correa y don José Márquez pero gracias a nuestro Padre Celestial ya todo están de mejoría.

Después de un año de ausencia en el Norte han regresado al querido hogar las hermanas, doña María García y su hija doña Esperanza. La Iglesia está de plácemes.

También se ha organizado la Sociedad de Caballeros Evangélicos. Componen la directiva los hermanos siguientes: Don Nicolás González, Presidente; don Hipólito Rivera, vicepresidente; don Agustín Torres, Secretario; don Isaías Perales, Tesorero y vocales: don Jerónimo Vázquez, don César Vallés, Don Daniel Guiso, y consejero, Rdo. P. T. Méndez.

Expresamos nuestra gratitud a doña Carmen Ortiz por su bondadosa hospitalidad para con los ministros el día de la reunión.

Hogar de luto.—Lo está el de nuestra fiel hermana, doña Agustina Rodríguez, por el fallecimiento de su esposo, don Demetrio Rodríguez. Ofició en los funerales el Rdo. Méndez y sus ayudantes. En el lugar acostumbrado dió las gracias a nombre de la Iglesia el hermano Torres. Pedimos al Señor conceda resignación cristiana a nuestra querida hermana en estos momentos de dura prueba.

B° OBRERO—**Rdo. R. Boissén.**

Aniversario.—Durante la última semana del mes de octubre, nuestra congregación celebró el aniversario de la organización del trabajo metodista en ésta población. Nuestro aniversario fué cariñosamente dedicado a la memoria del Rdo. Juan Curet. Como siempre la congregación hizo su trabajo con humildad y devoción y el Señor nos bendijo grandemente. Cada sociedad de la Iglesia presentó su programa. Pudimos así gozarnos con la visita de nuestro Seminario y su coro, con un edificante mensaje por el Rdo. Pedro Rosa Viruet, y una magnífica y vibrante conferencia dictada por el Lcdo. Hipólito Marcano. El domingo 27 de octubre fué el día grande de nuestra iglesia. Nos ofreció el mensaje el Rdo. Domingo Marrero y nuestra ofrenda especial pro-templo ascendió a $154.00.

Jóvenes en Acción.—Los últimos 15 días del mes de noviembre fueron usados por la juventud de nuestra iglesia para llevar a cabo actividades especiales. La incesante labor del hermano Vicente Román y el interés de todos los jóvenes aseguaron el éxito. El Rdo. Gildo Sánchez, predicador de la ocasión, nos regaló un bello mensaje. Finalizaron nuestras actividades con un magnífico servicio matutino el día de Acción de Gracias y una visita a la hermana Iglesia de Sonadora, en donde pasamos el día en retiro espiritual.

Diciembre.—De nuevo peregrinamos con los magos hasta Belén. La escuela Woodruff, representada por sus niños y maestras, nos brindó un formidable programa festejando el nacimiento del Redentor. El martes 24 celebramos un solemne servicio de Navidad. El coro de la Cruzada Evangélica nos regaló bellas interpretaciones de los tradicionales cantos de Navidad. En ambas ocasiones, nuestro templo resultó pequeño para acomodar el gran número de hermanos y simpatizadores que asistió a ambos actos.

Cristiano.

COMERIO—**Rdo. F. Encarnación.**

Desde las primeras horas de la noche del 25 de diciembre empezó a invadir el Templo Metodista un enorme público que venía a participar del Programa de Navidad. El Programa fué variado e interesante. Hubo poesías, himnos alusivos a la temporada, un precioso drama titulado "El Camino al Pesebre", y un mensaje dado por el Rdo. Félix Encarnación Ramos. Todos los niños y jóvenes que actuaron lo hicieron con devoción y verdadero espíritu religioso. Felicitamos a la hermana Mary Otero de Rivera, directora del Programa y a todos los niños y jóvenes que con tanto empeño cooperaron para conseguir el éxito.

Visita a Río Hondo.—El domingo 29, la iglesia del pueblo movió su Teatro Rodante hasta el Bo. Río Hondo. El hermano Enrique Rodríguez, predicador local de nuestra Iglesia dirigió el programa con gran acierto y gracia. El momento fué de gran alegría y exultante regocijo. Contemplamos la idea de llevar un programa similar a Los Lazos y a Naranjos.

Regalo.—El hermano Juan Rodríguez, regaló a nuestra iglesia un micrófono con un tocadiscos y cuatro grabaciones eléctricas de música del gran compositor alemán J. S. Bach a estilo de Fuga; entre éstos está el himno Castillo Fuerte es Nuestro Dios. El costo total del regalo es de $207.00. Sin que me gane ninguna comisión, pero pensando que la siguiente información pueda interesar a algún hermano o iglesia quiero decir que la dirección de la casa vendedora del micrófono es la siguiente: "The Concord Radio Corporation, 901 West, Jackson Building, Chicago 7. Dios quiera que en todas nuestras iglesias surjan hermanos como don Juan.

Natalicio.—La hermana Mercedes Navarro, esposa de nuestro Pastor le ha obsequiado con una niñita que llevará el nombre de Aida Iris Encarnación. Felicitamos a nuestro Pastor por el regalo de la cigueña.

Enfermos.—El hermano Santiago Sáez, miembro de nuestra iglesia y estudiante para el sagrado ministerio de la Iglesia Metodista, hace varias semanas está recluído en la Clínica Pereira Leal de Río Piedras por motivo de una lesión que sufriera en la espina dorsal. Oramos por su pronto restablecimiento.

Emilio Rivera,
Corresponsal.

Don Carlos S. Detweiler llegará a Puerto Rico el día 22 de febrero, para asistir a la reunión anual de la Junta de Síndicos del Seminario Evangélico de Puerto Rico.

La Convención de Iglesias Bautistas que ha de reunirse en Carolina le ofrecerá un homenaje a tan distinguido visitante el domingo 9 de marzo durante las horas de la tarde.

Nuestro saludo para el doctor Detweiler.

* * *

Después de tres años de ausencia de la isla ha regresado para estar entre nosotros el Rdo. G. A. Riggs, quien por muchos años desempeñó el puesto de Misionero General de las Iglesias Bautistas en Puerto Rico.

Desde su llegada el Rdo. Riggs ha participado en una serie de foros que se está celebrando en las iglesias bautistas del país.

Le esperamos por esta Casa.

* * *

El Dr. Dean Goodwin, Secretario de Publicidad de la "American Bautist Home Mission Society" estará en Puerto Rico durante los días del 7 al 14 de marzo, para participar en la Convención de Iglesias Bautistas.

Además tomará numerosas fotografías de las instituciones y congregaciones bautistas para publicarlas en uno de los próximos libros de misiones el cual estará dedicado a nuestra isla.

Grata estada y buenas impresiones.

* * *

La dedicación del primer edificio permanente de la Academia Bautista de Barranquitas se efectuará el viernes 28 de febrero por la noche. En este acto participarán los doctores Angel M. Mergal, Carlos S. Detweiler, Dean Goodwin, Aaron F. Webber.

Durante la tarde de ese día se organizará la Asociación de Graduados y Ex-Alumnos de la Academia Bautista.

* * *

Una Conferencia de Pastores Rurales y la Instalación del Coordinador de la obra Rural: Rdo. Richard E. Johnson se celebrarán en McLean Grounds, Bayamón, P. R. durante los días 18 y 19 de febrero bajo los auspicios de la Asociación de Iglesias Evangélicas de Puerto Rico.

NOTAS

Entre los visitantes del exterior que asistirán a estos actos figuran los señores Mark Dawber, Mark Rich y el obispo Carlos Wesley Flint.

Rdo. G. A. Riggs

El sábado 18 de enero del año en curso fué instalado como Pastor de la Iglesia Bautista de Coamo, P. R. el señor Enrique Pérez. Participaron en las ceremonias los Rdos. Roberto Navarro, Erasmo Bernier, Aaron F. Webber, G. A. Riggs, Milton Dávila, el profesor Montalvo y el presidente de la Convención Bautista, don Rafael Rodríguez.

Exito al compañero pastor Sr. Enrique Pérez.

* * *

La señorita Jean Kellan, del cuerpo de redacción de la importante revista "World Outlook" quien realiza un viaje por los países del Caribe visitó nuestras oficinas recientemente.

La joven periodista a su regreso a Estados Unidos escribirá para su revista varios artículos sobre Puerto Rico y los demás países incluídos en su itinerario.

El Rdo. Oscar Rodríguez, ex-capellán evangélico, ha sido nombrado Misionero General ante las Iglesias Bautistas en Cuba.

Nuestras felicitaciones para el compañero y colaborador.

* * *

La Casa de Puerto Rico en Nueva York, a la que nos referimos en la edición anterior, al establecerse como un centro cultural, social y cívico es un paso de adelanto en la solución de uno de los más serios problemas en la ciudad de Nueva York.

Casa de Puerto Rico habrá de ser el segundo hogar de cada hispanoamericano en aquella ciudad. Habrá una biblioteca de obras en español e inglés, un gimnasio, salas de recreación, para la juventud, clases de inglés, conferencias, grupos musicales, deportes, conciertos, grupos dramáticos, películas, cursos de orientación, y diversas actividades de provecho para la comunidad.

El programa de actividades será basado en principios progresistas, a fin de familiarizar a la comunidad hispana con las más destacadas contribuciones culturales de los Estados Unidos e Hispanoamérica.

Usted puede enviar su contribución voluntaria a: Rdo. H. Cotto Reyes, Casa de Puerto Rico; Room 7; 10 th. Floor; 80 Fifth Ave., New York 11, N. Y., y a la vez solicitar que le remitan folletos de propaganda para distribuírlos.

* * *

El Rdo. Harry Zech, Supte. de la Iglesia Hermanos Unidos de Puerto Rico regresó recientemente de los Estados Unidos para establecer su residencia y oficina en la calle Jobos, de la ciudad de Ponce.

El Rdo. Zech sirvió durante dos años como profesor de Biblia y Religión en el Instituto Politécnico de Puerto Rico.

* * *

En el templo Metodista de la ciudad de Ponce, oficiando el Rdo. G. Richardson, contrajeron matrimonio los jóvenes Zolé Bigay y Pedro Juan Riera, el día 28 de diciembre del pasado año.

Mucha felicidad les deseamos.

Damas Evangélicas

Julia Torres—Redactora, Playa, Ponce, P. R.

NUEVOS HORIZONTES

Iniciamos esta sección que el Director de nuestra revista nos ha cedido galantemente, confiadas en que nuestros amables lectores verán en ella un estímulo para las Sociedades de Damas. Pedimos vuestros alientos y oraciones al Señor para que El nos oriente en el cumplimiento del fin que perseguimos.

"El Señor da la buena nueva, numerosa es la compañía de mujeres que la publican." Salmo 68:11.

En todas las congregaciones hay mujeres consagradas que sirven al Señor y se sientesn felices en su labor humilde. Estas amadas hermanas hallan la vida alegre porqque es hermoso vivir, cuando se vive sirviendo.

La mujer crisitana tiene magníficas oportunidades de servir al Maestro. Como madre o fundadora del hogar, como vecina y amiga, como miembro de la comunidad en que vive y, a través de sus múltiples tareas, puede ella ejercer su influencia y debe aprovecharse de inseguridad en un Reino de Paz con Dios.

Las sociedades de damas dentro del seno de las iglesias deben ser como un dínamo para comunicar fuerza espiritual a los demás miembros de ella.

De ahí la necesidad de unir los esfuerzos de todas las mujeres cristianas para la realización del Reino de Cristo. Es necesario formar un núcleo fuerte y vital, mujeres que se organicen para orar unidas; para estudiar juntas los campos misioneros; para tener el compañerismo de otras mujeres; para cambiar impresiones y experiencias y para trabajar en armonía.

En nuestras isla se han organizado ya muchas sociedades de damas con este propósito. A la sociedad de damas de cada iglesia sigue la Unión de Sociedades de cada denominación, y para hacer de todas ellas una Asociación más vigorosa, la Asociación Insular de Damas Evangélicas, asociación que es interdenominacional.

No dudamos que a estas horas todas las congregaciones de la Isla tienen en su seno una Sociedad de Damas que tal vez se halle vinculada con las demás a través de la Asociación Denominacional y de la Interdenominacional. Pero, si no la hubiese, ¿no es tiempo de organizarla?

Hemos oídos algunas excusas para explicar la falta de una Sociedad de Damas. Veámos algunas de ellas: 1. Nuestra iglesia es muy pobre 2. Tenemos muy pocas damas, 3. Las mujeres de nuestra congregación son tímidas y poco instruídas. etc., A estas excusas responderemos con algunas preguntas:

1. ¿Hay en vuestra congregación un grupo de hermanas que se gozan de orar juntas, visitar, estudiar la Palabra, hablar a otros del Evangelio? 2. ¿Hay hermanas humildes y sencillas en vuestra congregación que tengan a su cargo una clase en la Escuela Bíblica? 3. Hay en vuestras congregaciones hermanas pobrecitas que usan sus manos hábiles en las labores para poder rendir sus ofrendas?

Entonces, amadas hermanas, tenéis entre vosotras las mejores candidatas para organizar la Sociedad de Damas más vigorosa y activa. No perdáis el tiempo Y una vez organizada la Sociedad local, procurad vincularla con la de vuestra denominación y la interdenominacional.

Recordemos nuestro lema: "Unidas en el esfuerzo en pro de la realización del Reino de Cristo. Trabajando por alcanzar un grado mayor de perfección, tomando por fundamento los principios del Evangelio de Jesucristo. Organizadas en el estudio de la Biblia y otros libros que tiendan a fortalecer la vida espiritual y nos hagan más aptas para el desempeño de nuestra misión en la familia; previniendo e instruyendo a nuestros hijos en contra de los males sociales; implantando en cada hogar los principios de pureza, justicia y verdad."

En el comienzo de un nuevo año, sea nuestro propósito primordial hacer una labor más eficiente por el extendimiento de la Obra Cristiana, labor que será mejor realizada por la unión de todos los corazones de las damas evangélicas de Puerto Rico. Adelante, pues, mujeres cristianas.

* * *

Mensaje de la Presidenta de la A. I. D. E.

"La directiva de la Asociación de Damas Evangélicas en su reunión del 20 de diciembre de 1946 acordó que las mismas personas que formaban los distintos comités y las presidentas de las áreas continuaran en sus funciones hasta la próxima asamblea, a celebrarse en la ciudad de Mayagüez durante el mes de agosto."

Recomendamos además, que todas las Sociedades de Damas en la isla celebren el DIA MUNDIAL DE ORACION (21 de febrero) de una manera especial. **Julia M. de Luciano.**

MI HOGAR

Mi hogar es una posada
Que en los campos del Dolor
Brinda a las almas cansadas
La Palabra del Señor,

Y aquel que incierto va y viene,
Lleno de duda y temor
Siempre en mi posada tiene
Una palabra de amor

En el mensaje divino
Que nos trajo el Salvador
Le ofrezco alimento fino
Que le nutre y da vigor.

También le ofrezco agua pura
Que saque del manantial,
Que nos refresca y nos cura
De ceguera espiritual.

Mi hogar es una posada
Que en los campos del Dolor
Brinda a las almas cansadas
La Palabra del Señor.

Vicenta Ch. de Villaronga.

(Del libro "Flores Místicas)

Página de la Juventud

"¿POR QUE SER RELIGIOSO?"

Actos 17:23-28.

Lecturas Diarias

Lunes. Religión Falsa. Romanos 1: 19-25.

Martes. Religión Equivocada. Mateo 6:1-4.

Miércoles. Religión real. Mateo 25: 31-40.

Jueves. Religión Práctica. Lucas 10: 30-37.

Viernes. Religión en el Hogar. Lucas 10:38-42.

Sábado. Religión Pura. Santiago 1: 26-27.

Tópicos para Discutir

1.—¿Qué significa la religión para usted? ¿Le ha ayudado en alguna ocasión a resolver algún serio problema de su vida?

Orientaciones

1.—Una persona sin religión está desnivelada. Búsquese en el diccionario el significado de la palabra "religión." ¿Cuáles de las difiniciones le satisface más? ¿Cree usted que una persona que no es religiosa está completa, bien balanceada?

2.—Una persona sin religión es descortés para con Dios. Todos recibimos vida y bendiciones de Dios. Puede que nos disguste el atravesar por alguna prueba, pero sin embargo nos regocijamos de estar vivos y casi nadie desea morirse. Esta dádiva de vida viene de Dios. Colocada en el más bajo nivel, la vida no religiosa es descortés; toma todo lo que Dios le da sin siquiera expresar gratitud por tales dones.

3.—Una persona religiosa tiene los goces más elevados de la vida. Puede que algunos disientan de esta idea. ¿Por qué?

4.—Una persona religiosa es de sumo valor en el mundo. ¿Cuáles son los elementos de carácter que tiene una persona religiosa y de los que adolecen las personas no religiosas?

5.—La religión ayuda a uno a vencer las pruebas como ninguna otra cosa en el mundo puede ayudarlo. La persona religiosa cree y confía en Dios. No importa lo que le suceda. El siempre confía en que Dios le cuidará. Esto implica que él (el cristiano) intentará realizar cosas que debe hacer—aunque sean bien difíciles—creyendo firmemente que Dios le dará fuerza y poder para todo lo que tenga que afrontar.

6.—Las personas religiosas dejan una gran influencia que prevalece por mucho tiempo aún después de haber muerto. Los genuinos héroes de la historia han sido todos verdaderos cristianos. Dése ejemplos.

Continuamos Diciendo

(Sugestiones para el lider)

Cierto conferenciante fué invitado a hablar en el paraninfo de una universidad. Para estar mejor orientado cerca de lo que debía tratar de su conferencia, dirigió un cuestionario al estudiantado para saber el asunto acerca del cual ellos deseaban que se les hablase. Es muy significativo que el asunto en que más todos estaban interesados fué este:

"¿Tiene la vida algún significado para nosotros? Si es así, ¿cuál es ese significado?"

En estos días en que la juventud no puede hallar empleo, cuando niños huérfanos y sin hogar vagan de pueblo en pueblo buscando protección y ayuda, muchos que no son estudiantes del colegio a que ya hicimos referencia, demandan ansiosamente la contestación a la misma pregunta,—¿tiene la vida algún significado? ¿o es ella algo así como una china que hay que mondarla lo mejor que uno pueda?

La religión es importante, porque tiene la contestación a esa pregunta.

Haciendo la vida que valga la pena el vivirla. Ninguna persona **halla la vida digna** de ser vivida. Siempre **tiene que hacerla** digna de vivirla. Un hombre o mujer tiene que escoger deliberadamente la vida abundante. Puede escoger a Cristo o al mundo. Pero lo que sea su vida, como conjunto general, depende de su actitud hacia Cristo y sus enseñanzas.

Cierto domingo un periodista compró una botella de veneno y se dirigió con ella hacia el parque para buscar un sitio en el cual suicidarse. El no era un hombre fracasado según el juicio del mundo. Tenía mucho dinero en su bolsillo y grandes economías en el banco. En su viaje al parque tuvo que pasar por frente a una iglesia evangélica donde se celebrara una campaña evangelística. Allí halló a Dios, y Dios a él. Parece que el sermón había sido preparado expresamente para él y que a él iba dirigido. Y oyó estas palabras: "Hijo mío, tú no has tenido éxito en conducir tu vida hacia sus verdaderos propósitos. ¿Porqué no pruebas? Yo soy el Camino, la Verdad y la Vida; el que a Mí viene no le echo fuera, porque vine a buscar y a salvar lo que se había perdido, y he venido para daros vida, y vida en abundancia." Allí mismo aquel hombre cambió la senda y los propósitos que seguía. Aquel fué el génesis de su transformación en un ser de vida piadosa y útil. Tiró lejos la botella de veneno y con ella sus maquiavélicas intenciones y su desajustada vida pasada. Entonces llegó a ser dirigido por Cristo. Y así la vida tuvo un nuevo significado para él. Una religión que puede cambiar y transformar una vida, puede y vale mucho, y bien merece que se practique.

Vida sin Dios. El director de un periódico, nos habla de cierto caricaturista muy afamado, que se suicidó. El era un artista de éxito admirable, pues los directores de los principales diarios se afanaban por contratarlo y le ofrecían grandes cantidades de dinero. Pero él hallaba la vida muy vacía. Esa es desgraciadamente la tragedia de una vida sin Dios—no tiene centro de propósito o de satisfacción.

La verdad es que sólo aquella vida que tiene a Dios en su corazón, puede vivir abundantemente. Debemos tocar la fuente del poder. El trole que no está conectado con el alambre eléctrico, está como fuera de la ruta. Pero el que esté conectado con la corriente puede correr a muchas millas por hora. La religión es poder de Dios.

El gran pensador cristiano Wells declara que la religión del ateo tiene un dios formado en su corazón. Por esto es que casi todas las personas dicen tener una religión y que creen en Dios. Puede ser en ese caso que su religión sea una adoración a él mismo. Puede ser una adoración a su fuerza, a su poder, a su sabiduría a sus habilidades, etc., a lo cual dedica todo su tiempo, entusiasmos, energías, pensamientos, su vida toda. Cada individuo tiene que tener algo en el corazón de su vida, pero la experiencia y la historia de millones de individuos prueban que sólo una vida que está centralizada en Cristo triunfa satisfactoriamente.

Escuela Bíblica—Rdo. José A. Luciano, Redactor.

Lección para el 2 de febrero de 1947

Tema: Jesús, el Dador de la Vida. Juan 4:46-51; 5:2-9; 11:11-13.

Lectura Devocional: Salmo 146.

Texto Aureo: Yo soy la resurrección y la vida; el que cree en mí aunque esté muerto vivirá. Juan 11:25.

Lugares: Galilea: Caná, Capernaum, Bethesda, Betania.

Fecha: año 27 D. C.

INTRODUCCION

Jesús se manifestó como el dador de vida no solo en sentido espiritual sino que también en el sentido material. No sólo llevaba El palabras de vida para salvar a los pecadores, para sacarlos de la muerte del pecado sino que también dió nueva vida a varios muertos, y sanó a otros que estaban en el borde la muerte. Reveló Jesús su ternura para con los hombres no solo interesándose en el aspecto espiritual que era su principal misión sino también interesándose en todos los aspectos de la vida del hombre, gozándose con los que gozaban y sufriendo con los que sufrían y a su vez llevando la paz y tranquilidad que la enfermedad y muerte quieren quitar del hombre.

BOSQUEJO

I. Jesús sana el hijo moribundo de un noble.

1. Jesús viene a Caná de Galilea otra vez. Juan 4: 46-47. La oración de un padre compungido por la enfermedad de su hijo amado. 3. Jesús prueba la fe del noble y ante la insistencia y prueba de su fe corresponde a su petición. (vs. 47-50.) 4. El fruto de la fe y un hogar salvado. (vs. 51-53.)

II. Jesús cura al inválido de Bethesda en el día del sábado. Jn. 5:2-9.

1. Jesús visita un lugar frecuentado por enfermos. (vs. 2-3.) 2. Esperanza de los enfermos que allí acudían. (cs. 3-4.) 3. Jesús conferencia con un hombre que hacía 38 años que estaba enfermo y no había podido descender a las aguas. 4. Jesús manifiesta compasión por aquel enfermo y lo sana a pesar de ser un día de sábado.

III. Jesús resucita a Lázaro. Juan 11:11-13.

1. Jesús tiene conocimiento de la enfermedad de Lázaro, y lo comunica a sus discípulos. (vs. 11.) 2. Los discípulos no entienden lo que quiere decir Cristo al llamar la muerte "dormir" y explica su significado. 3. Es necesario leer el resto del capítulo 11 y los primeros versos del 12 para tener un cuadro perfecto de la resurrección de Lázaro.

APLICACION

Durante todos los siglos el problema más serio con que se confronta la humanidad es con el problema de la muerte. Es tal la preocupación del hombre ante este problema que leemos en los diarios de hombres de ciencia que se preocupan en sus laboratorios en la búsqueda de alguna droga con que añadir varios años más a la menguada existencia del hombre en este mundo. Pero si meditamos en la lección que está ante nuestra consideración nos daremos cuenta de que si hay algo porque el cristiano no tiene ni debe preocuparse es por la muerte, ya que nuestra fe está puesta en Aquel que dijo: "Yo soy la resurrección y la vida: el que cree en mí, aunque esté muerto, vivirá. Y todo aquel que vive y cree en mi, no morirá eternamente." El cristiano puede decir con el apóstol Pablo: "¿Dónde está, oh muerte tu aguijón? ¿Dónde está, oh sepulcro tu victoria." Para el cristiano no puede existir la muerte, ya que ésta fué vencida por Jesús.

Lección para el 9 de febrero de 1947

Tema: Jesús, el Pan de Vida. Juan 6:25-35, 56-58.

Lectura Devocional: Isaías 55:1-7.

Texto Aureo: Yo soy el pan de vida. Juan 6:48.

Lugares: Betsaida.

Fecha: año 29 D. C.

INTRODUCCION

Jesús, cansado por el duro batallar y algo agitado por la muerte de Juan el Bautista decide buscar un sitio de reposo, que a la vez le permitiera estar solo con sus discípulos para instruirles. Sale de Capernaum en un barco hacia una playa desolada. ¿Cuál sería su admiración, al encontrar allí una inmensa multitud que le había seguido por tierra? La escritura nos manifiesta la actitud de Jesús en relación con aquellas almas hambrientas del pan de vida y que eran como ovejas sin pastor. Jesús tuvo compasión de ellas y les predicó el mensaje de salvación hasta casi el oscurecer. La multitud estaba lejos del pueblo. Era hora de comer algo para satisfacer su hambre material ya que del pan de vida habían comido bastante. Ante esta situación Jesús resuelve el problema proveyéndoles lo que ellos en aquel instante necesitaban.

BOSQUEJO

I. Jesús alimenta a los cinco mil. Juan 6:1-13.

1. Preocupación de los apóstoles ante el problema de alimentar tanta gente, y la actitud de Jesús. 2. La cooperación brindada por un muchacho en aquella ocasión histórica. 3. El milagro de la multiplicación de los panes. 4. La recolección de los fragmentos sobrantes, bella lección de economía y previsión del Maestro.

II. La multitud busca a Jesús con fines egoístas. Juan 6:25-27.

1. Jesús descubre públicamente a aquellos que le buscan por los panes y los peces y les amonesta a buscar el verdadero pan.

III. Palabras de Jesús acerca del verdadero pan. Juan 6:28-33.

1. Jesús, el pan de vida comparado con el maná con que Dios alimentó a los israelitas en el desierto. 2. Cristo el verdadero pan que descendió del cielo.

IV. Jesús satisface el hambre del alma. Juan 6:34-35; 56-58.

1. La multitud pide del pan verdadero a Jesús. 2. Cristo se presenta como elpan del cielo. 3. Requisito para vivir eternamente. (vs. 56-58)

APLICACION

¡Cómo se confunde el término "vida" entre los hombres! Llama la humanidad "vida", el corto tiempo que pasa por este mundo y es por eso que por esa vida mal interpretada sacrifica el hombre lo de más valor, su alma. La vida es mucho más que el tiempo limitado de la existencia humana, la vida es eterna como es eterno Dios que la dió. Y si es la vida eterna, vale la pena alimentarla del pan apropiado, del pan de vida que es Cristo. Preocupémonos más por el bien de nuestras almas. Atendamos nuestros cuerpos, pero recordemos que este es pasajero; busquemos y pidamos cada día nuestro pan, pero no nos olvidemos de el pan del cielo.

LIBROS

"MAS YO OS DIGO",

Juan A. Mackay.

Editorial Mundo Nuevo. Buenos Aires
R. A.

En esta obra el autor nos regala una precioso manojo de meditaciones cristianas. Los doce capítulos en que se divide la obra mantienen el interés del lector desde su comienzo hasta el final.

Los dos primeros capítulos son bellos e instructivos. Nos ofrece razones para apreciar la personalidad docente del Maestro. Y contrasta en forma jugosa la parábola con la fábula, el mito con la alegoría.

A partir del tercero y hasta su final, Mackay realiza interesantes estudios sobre algunas de las más sobresalientes parábolas del Galileo. Vale la pena hacer un estudio cuidadoso a medida que se avanza en la lectura de este libro, pues cada parábola discutida es un enfoque de los eternos y siempre palpitantes problemas sociales, morales y espirituales de nuestro mundo.

Sin embargo el autor alcanza su climax en los capítulos séptimo y octavo donde de manera aguda analiza el carácter cristiano a la luz de dos de las parábolas más bellas. Habla de la parábola del Hijo Pródigo; nos dice el autor que el verdadero hijo perdido llegó a ser el que se quedó en el hogar. En el siguiente capítulo habla de la parábola del fariseo y el publicano. Nos habla de las variedades de experiencias religiosas.

Mackay describe a Jesús en su misión de ser "la luz del mundo" y el camino hacia la conquista de los valores espirituales. Fué la nueva y fresca interpretación que diera Jesús a los problemas del alma lo que lo hizo sobresalir del resto de los Maestros de sus días. Su vida fué ejemplo de su propia predicación.

Ismael Montañez.

RETIRO DE LOS COMITES PERMANENTES

de la Asociación de Iglesias Evangélicas de Puerto Rico

a celebrarse en la Academia Bautista de Barranquitas, durante los días 11 y 12 de febrero de 1947.

Martes 11.—Por la mañana

10:00 Registro de delegados.
11:00 Devociones a cargo del Rdo. V. I. González, Presidente del Comité de Educación Cristiana.
11:30 Exposición de la Agenda. Lcdo. Hipólito Marcano, Presidente de la Asociación de Iglesias Evangélicas de Puerto Rico.
12:30 Almuerzo.

Por la tarde

2:00 Devociones. Comité de Educación Cristiana.
Foro libre: Tema: "Consideración de Nuestros Planes de Avanzada."
1. Avanzada Espiritual: Rdo. C. Alvarez Pérez. (10 min.)
2. Avanzada Social: Dr. Angel M. Mergal. (10 min.)
3. Respaldo Económico: Dr. Florencio Sáez. (110 min.)
Discusión general.
3:30 Funcionamiento de las Instituciones de la Asociación.
1. "Puerto Rico Evangélico": Rdo. Jorge N. Cintrón.
2. Cooperativa Librería Evangélica: Rdo. V. I. González.
3. Seminario Evangélico: Dr. H. J. Williams.
4. Pastorado Universitario: Rdo. Miguel Limardo.
5. Pastorado de las Instituciones Insulares: Rdo. J. Sánchez Padilla. El director de cada una de estas instituciones informará por escrito sobre el funcionamiento y los proyectos de avanzada de su institución.
5:00 Receso.
6:00 Comida.

Por la noche

7:30 Devociones: Comité de Educación Cristiana.
8:00 Reunión de cada Comité Permanente por separado.
9:30 Chocolate Fraternal por cortesía de la Academia Bautista.

Miércoles 12.—Por la mañana

7:30 Desayuno.
8:00 Devociones: Comité de Educación Cristiana.
8:30 Información del Programa de Trabajo de cada Comité:
1. Instituciones Insulares. 2. Educación Cristiana. 3. Evangelismo. 4. Literatura. 5. Publicidad. 6. Bienestar Social. 7. Cincuentenario.
10:00 Discusión general.
12:00 Almuerzo y despedida.

COMITES

Comités de Instituciones Insulares: Rdo. I. Díaz López, Presidente; Rdos. F. Colón Brunet, R. Olivo Robles, Jorge Rivera, Miguel Limardo, Ismael Ramos.

Comité de Educación Cristiana: Rdo. V. I. González, Pres; Rdos. H. J. Williams, Tomás Rico Soltero, Domingo Marrero, Florencio Sáez, Domingo Franceschi, Juan Bidot, J. L. Santiago Cabrera, Angel M. Mergal, C. M. Lugo, M. Pérez Vega y Srta. Laura Fish.

Comité de Evangelismo: Rdo. Gildo Sánchez, Pres; Rdos. A. Espada Matta, José Vilar, Erasmo Bernier, Carmelo Alvarez, Víctor Colón Bonet.

Comité de Literatura: Rdo. Aaron F. Webber, Pres.; Gilberto Robles, J. Vargas Mejía, Pedro F. Velázquez, A. Archilla Cabrera, J. Sánchez Padilla.

Comité de Publicidad: Rdo. M. A. Valentine, Presidente; Jorge Nehemías Cintrón, Marcelino Pollock, Manuel G. Mattos, Félix Castro Rodríguez, Sr. Angel Juan Sánchez.

Comité de Bienestar Social: Dr. Angel M. Mergal, Pres.; Rdos. José A. Luciano, Juan R. Alvarez, Juan B. Fernández, A. Cruz Sánchez, Sr. Demetrio Robles.

Nota.—La Asociación paga gastos de viaje y hospedaje.

Nuestro hermano Zoilo Ferrero ha fallecido

El día 14 de enero fué llamado por el Señor a su seno el hermano Zoilo Ferrero. Después de una larga y penosa enfermedad rindió la jornada de la vida en la Clínica del Dr. Pila. Fué el hermano Ferrero un miembro fiel de nuestra iglesia, dando a ella muchos de sus mejores años al servicio del Señor como obrero laico. Sirvió en el magisterio insular por 44 años. Su entierro fué una de las manifestaciones de duelo más elocuentes. La Iglesia de Guayanilla pierde una de sus más fuertes columnas. Pedimos al Señor brinde a su esposa doña Eusebia y a sus hijos y demás familiares, el consuelo espiritual.